

“कृषि, शिक्षा, पर्यटन र पूर्वाधार  
सूर्यविनायक समृद्धिको मूल आधार”



# सूर्यविनायक नगरपालिका

## नगर कार्यपालिकाको कार्यालय



कटुञ्जे, भक्तपुर  
बागमती प्रदेश, नेपाल



# सूर्यविनायक दर्पण





# सूर्यविनायक दर्पण

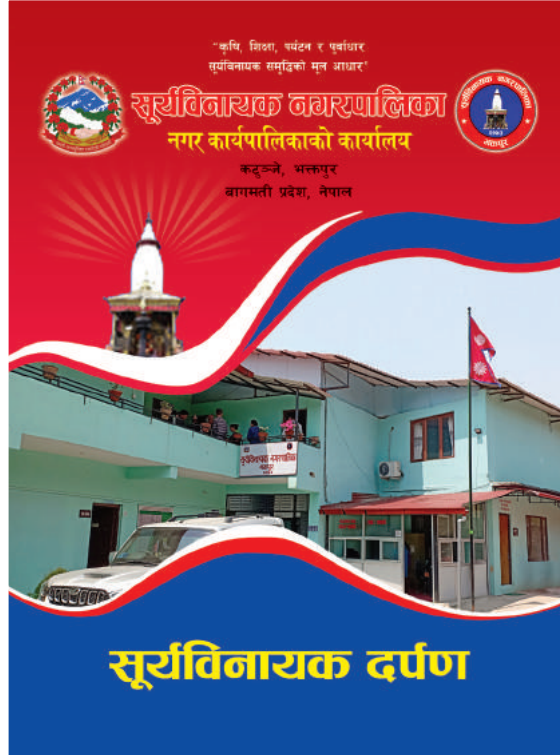

**सूर्यविनायक नगरपालिका**

**नगर कार्यपालिकाको कार्यालय**

कटुञ्जे, भक्तपुर  
बागमती प्रदेश, नेपाल





“कृषि, शिक्षा, पर्यटन र पूर्वाधार: सूर्यविनायक समृद्धिको मूल आधार”

**प्रकाशक : सूर्यविनायक नगरपालिका**

नगर कार्यपालिकाको कार्यालय

कटुञ्जे, भक्तपुर

**प्रतिलिपि अधिकार:** सूर्यविनायक नगरपालिकामा सुरक्षित

**संस्करण :** प्रथम

**प्रकाशन:** २०७८

**ले आउट डिजाईन:**

मध्यपुर प्रिन्ट सोलुसन

मध्यपुर थिमि, निगु:पुखु:

**मुद्रण:**

विनायक प्रिन्टिङ्ग प्रेस

मध्यपुर थिमि, निगु:पुखु:



माननीय महेश बस्नेत

प्रतिनिधि सभा सदस्य  
भक्तपुर निर्वाचन क्षेत्र नं. २

**Mahesh Basnet**  
Member, House of Representative  
Bhaktapur Constituency-2

## शुभकामना



विक्रम सम्वत् २०७२ साल असोज ३ गते नेपालको संविधान जारी भएसँगै नेपालमा संघीय लोकतान्त्रिक गणतन्त्रात्मक शासन प्रणालीले औपचारिक रूप लियो। त्यस पश्चात संघीय शासन प्रणालीलाई संस्थागत गर्ने क्रममा २०७४ सालमा पहिले स्थानीय तहको निर्वाचन र त्यसपछि प्रदेश सभा तथा संघीय संसदको निर्वाचन सम्पन्न भयो। यस सूर्यविनायक नगरपालिकामा २०७४ साल वैशाख ३१ गते सम्पन्न स्थानीय तहको निर्वाचनबाट निर्वाचित जनप्रतिनिधिहरूले शुरुवाती दिन देखि नै निर्वाचनको दौरानमा जनतासामु गरेका प्रतिवद्धतालाई केन्द्रबिन्दुमा राखेर नगरवासीलाई कृषि, शिक्षा, स्वास्थ्य, खानेपानी तथा सरसफाई, पूर्वाधार निर्माण लगायतका विषयमा पुऱ्याउनु पर्ने सार्वजनिक सेवा सुविधाको प्रभावकारी ढंगबाट प्रवाह गर्न क्रियाशील रहँदै आउनु भएको छ। यसको लागि तीन तहको सरकारबीचको सहकार्य र साभेदारीको अलावा निजी, गैरसरकारी तथा सामुदायिक क्षेत्रसँग समेत सहकार्य गर्ने नीतिलाई अख्तियार गर्दै अघि बढ्ने क्रममा नगरपालिकाले यो अवधिमा विकास निर्माण र संस्थागत विकासमा महत्वपूर्ण उपलब्धि हासिल गर्न सफल भएको छ। यस अवधिमा नेपाल सरकारको विभिन्न विषयगत मन्त्रालय तथा स्थानीय पूर्वाधार विकास साभेदारी कार्यक्रमबाट समेत ठूलो स्रोत परिचालन भई विकास निर्माणको हिसाबले नगरपालिकाले काँचुली नै फेरेको छ भन्दा अतिसयोक्ति नहोला।

यस परिप्रेक्ष्यमा सूर्यविनायक नगरपालिकाले संवत् २०७४ साल साउन देखि २०७८ साल पुष मसान्त सम्ममा सम्पादन गरेको क्रियाकलापलाई संग्रहित गरी “सूर्यविनायक दर्पण” प्रकाशनमा ल्याएको सुन्न पाउँदा साह्रै खुशी लागेको छ। यस पुस्तकले सूर्यविनायक नगरपालिकाको भौगोलिक, सामाजिक, आर्थिक, सांस्कृतिक पक्षको परिचयको साथै करिब पाँच वर्षको अवधिमा नगरपालिकामा भएका विकासात्मक गतिविधिलाई एकीकृत रूपमा प्रस्तुत गरेको छ। सूर्यविनायक नगरपालिका र यसको काम कारवाहीको बारेमा बुझ्न चाहने जोसुकैको लागि यो प्रगति पुस्तक महत्वपूर्ण डकुमेन्ट हुने मैले विश्वास लिएको छु।

यसको प्रकाशनबाट विगत करिब पाँच वर्षको अवधिमा सूर्यविनायक नगरपालिका कहाँबाट कहाँ आइपुगेछ भनेर पढ्न र बुझ्न चाहने आम नगरवासी दाजुभाइ, दिदीबहिनी, राजनीतिज्ञ, नीतिनिर्माता, लेखक, अनुसन्धानकर्ता तथा सम्पूर्ण शुभेच्छुक शुभचिन्तकमा यो महत्वपूर्ण दस्तावेज हुने मैले ठानेको छु। यसको लागि नगर प्रमुख बासुदेव थापा र सम्पूर्ण नगरपालिका परिवारलाई हार्दिक बधाई तथा शुभकामना दिँदै यो पुस्तक तयार पार्ने क्रममा निरन्तर क्रियाशील रहनुहुने प्रमुख प्रशासकीय अधिकृत तथा उहाँको टिम र यस क्रममा सदैव सहजीकरण तथा मार्गदर्शन गर्नुहुने नगरप्रमुख र निर्वाचित सम्पूर्ण जनप्रतिनिधिहरूमा म हार्दिक धन्यवाद दिन चाहन्छु।

धन्यवाद।

माननीय महेश बस्नेत

२०७८ फागुन।

प्रतिनिधि सभा सदस्य, भक्तपुर जिल्ला निर्वाचन क्षेत्र नं २



“कृषि, शिक्षा, पर्यटन र पूर्वाधार: सूर्यविनायक समृद्धिको मूल आधार”



प्रदेश सरकार

# उद्योग वाणिज्य तथा आपूर्ति मन्त्रालय

हेटौंडा, मकवानपुर, बागमती प्रदेश, नेपाल

माननीय राज्यमन्त्री  
रजनी अमात्य जोन्धे



## शुभकामना ।

२०७४ साल वैशाख ३१ गते सम्पन्न स्थानीय तहको निर्वाचनबाट निर्वाचित जनप्रतिनिधिहरूले यस सूर्यविनायक नगरपालिकामा शुरुवाती दिन देखि नै निर्वाचनको दौरानमा जनतासामु गरेका प्रतिवद्धतालाई केन्द्रबिन्दुमा राखेर नगरबासीलाई नगरपालिकाको तर्फबाट उपलब्ध गराउनुपर्ने सेवा सुविधा प्रभावकारी ढंगबाट प्रवाह गर्न क्रियाशील रहँदै आउनु भएको छ। सीमित स्रोत साधन र असिमित जनआकांक्षाबीच तादम्यता कायम राख्दै सरकारी निजी, गैरसरकारी तथा सामुदायिक क्षेत्रसँग सहकार्य गर्दै नगरपालिकाले यो अवधिमा विकास निर्माण र संस्थागत विकासमा महत्वपूर्ण उपलब्धि हासिल गर्न सफल भएको छ। यस अवधिमा बागमती प्रदेश सरकारको विभिन्न विषयगत मन्त्रालय तथा स्थानीय पूर्वाधार विकास साझेदारी कार्यक्रमबाट समेत ठूलो स्रोत परिचालन भई विकास निर्माणमा उल्लेखनीय प्रगति भएको छ।

यसै सन्दर्भमा सूर्यविनायक नगरपालिकाले संधीयता कार्यान्वयन पछिको स्थानीय जनप्रतिनिधिहरूको पहिलो कार्यकालमा भए गरेका कामहरूलाई एकत्रित गरी 'सूर्यविनायक दर्पण' नामक प्रगति प्रतिवेदन प्रकाशनमा ल्याएको सुत्र पाउँदा अत्यन्तै खुशी लागेको छ। यसमा करिब पाँच वर्षको अवधिमा नगरपालिकामा भएका विकासात्मक गतिविधिलाई एकीकृत रूपमा प्रस्तुत गरिएको छ। यो पुस्तक सूर्यविनायक नगरपालिकालाई पढ्न र बुझ्न चाहने आम नगरबासी दाजुभाइ, दिदीबहिनी, राजनीतिज्ञ, नीतिनिर्माता, लेखक, अनुसन्धानकर्ता तथा सम्पूर्ण शुभचिन्तकमा यो महत्वपूर्ण दस्तावेज हुने कुरामा म विश्वस्त छु।

विगत करिब पाँच वर्षको अवधिमा सूर्यविनायक नगरपालिकाभित्र भएका कामलाई दस्तावेजीकरण गर्ने उद्देश्यले पुस्तकको रूपमा प्रकाशन गर्न लाग्नु भएकोमा यस महत्वपूर्ण कामको लागि सर्वप्रथम म नगर प्रमुख बासुदेव थापा र सम्पूर्ण नगरपालिका परिवारलाई हार्दिक बधाई तथा शुभकामना दिन चाहन्छु। साथै यो पुस्तक तयार पार्ने क्रममा निरन्तर क्रियाशील रहनुहुने प्रमुख प्रशासकीय अधिकृत तथा उहाँको टिम र यस क्रममा सदैव सहजीकरण तथा मार्गदर्शन गर्नुहुने सम्पूर्ण निर्वाचित जनप्रतिनिधिहरूलाई समेत हार्दिक धन्यवाद दिन चाहन्छु।

*Rajani Amatya Jondhe*

माननीय रजनी अमात्य जोन्धे  
राज्यमन्त्री

२०७८ फाल्गुन ।



“कृषि, शिक्षा, पर्यटन र पूर्वाधार: सूर्यविनायक समृद्धिको मूल आधार”





**शशि जंग थापा**

सदस्य  
बागमती प्रदेश सभा



**Sashi Jung Thapa**

Member  
Bagmati Province Assembly

मिति : २०७८/११/२०



## शुभकामना सन्देश

सूर्यविनायक नगरपालिकाले आ.व. ०७४/७५ देखि आ.व. ०७८/७९ को पुष मसान्तसम्मको नगर क्षेत्रभित्र नेपाल सरकार, प्रदेश सरकार तथा नगरपालिकाले गरेका महत्वपूर्ण कार्यहरूको फेहरिस्त तयार पारी “सूर्यविनायक दर्पण” मार्फत जनमानसमा पुऱ्याउने कार्य गर्न लागेको सुन्न पाउँदा साह्रै खुशी लागेको छ। यस महत्वपूर्ण कार्यको थालनी गरेकोमा सूर्यविनायक नगरपालिकाका जनप्रतिनिधिहरू तथा कर्मचारी मित्रहरूमा हार्दिक आभार व्यक्त गर्दछु।

नेपालको संविधान २०७२ जारी भए पश्चात सम्पन्न भएको आवधिक निर्वाचन मार्फत निर्वाचित जनप्रतिनिधिहरूले खेलेको भूमिका भक्तपुरको इतिहासमा ऐतिहासिक तथा महत्वपूर्ण अवधिको रूपमा चित्रित भएको छ। नेपाल कम्युनिष्ट पार्टी (एमाले) का केन्द्रिय अध्यक्ष तथा पूर्व प्रधानमन्त्री माननीय के.पी. शर्मा ओलीले नेपालीहरूको मूर्छित सपनालाई जागृत बनाई “समृद्ध नेपाल, सुखी नेपाली” जन आकांक्षा पुरा गर्न तीन तहका सरकारले आफ्नो योग्यता, क्षमता तथा उपलब्ध श्रोत र साधनको समुचित उपयोग गरी राष्ट्रिय आकांक्षा पूरा गर्न खेलेको भूमिका कसैसँग छिपेको छैन। नेपालको इतिहासमा लिच्छवीकाललाई स्वर्ण युगको रूपमा चित्रित गरिए भै भक्तपुरको इतिहासमा आ.व. ०७४/७५ देखि आ.व. ०७८/७९ सम्मको अवधिलाई “स्वर्ण भक्तपुर युग” को रूपमा जनमानसले कालान्तरसम्म सम्झिरहने छ। यस अवधिमा सूर्यविनायक नगर क्षेत्र भित्र भएको भौतिक पूर्वाधार विकास, आर्थिक विकास तथा सामाजिक विकासले अद्वितीय नमूना प्रस्तुत गरेको छ। यो महत्वपूर्ण उलपट्टी हासिल गर्नमा भूमिका खेल्नुहुने सम्पूर्ण जनप्रतिनिधिहरू, कर्मचारी मित्रहरू तथा आम नगरवासीहरूमा हार्दिक धन्यवाद दिन चाहन्छु। “सहि व्यक्ति सहि ठाउँ” भयो भने उपलब्धी अभुतपूर्व हुन्छ भन्ने दृष्टान्त साकार भएको छ। साथै प्रकाशित हुन लागेको सूर्यविनायक नगरपालिकाको वि.सं. २०७४ श्रावणदेखि २०७८ पुषसम्मको कार्य प्रगति समेटिएको “सूर्यविनायक दर्पण” नामक पुस्तक पठनीय तथा सूर्यविनायक नगरवासी र अन्य अध्यता समेतको लागि जानकारीमूलक सामग्री हुने कुरामा विश्वस्त रहँदै यस अवसरमा नगरपालिकाका सम्पूर्ण जनप्रतिनिधी तथा कर्मचारीहरूलाई पुनः बधाई तथा शुभकामना सहित सम्बद्ध सबै प्रति हार्दिक नमन गर्दछु।

२०७८, फागुन।

माननीय शशीजंग थापा  
प्रदेश सभा सदस्य  
बागमती प्रदेश

बागमती प्रदेश सभा, सदस्य, निर्वाचन क्षेत्र भक्तपुर-२ (१)  
Member of Bagmati Province Assembly, Election Area Bhaktapur 2 (1)  
Tel.:6631538, Mob.:9851069158, E-mail:medispera.np@gmail.com



“कृषि, शिक्षा, पर्यटन र पूर्वाधार: सूर्यविनायक समृद्धिको मूल आधार”



# सूर्यविनायक नगरपालिका Suryabinayak Municipality

नगर कार्यपालिकाको कार्यालय

Office of Municipal Executive

कटुञ्जे, भक्तपुर, बागमती प्रदेश, नेपाल

Katunje, Bhaktapur, Bagmati Province, Nepal



## मन्तव्य



नेपालको संविधान जारी भएसँगै संघीय लोकतान्त्रिक शासन प्रणाली संस्थागत गर्नको लागि मिति २०७४ साल वैशाख ३१ गते सम्पन्न स्थानीय तहको निर्वाचनबाट निर्वाचित हामी जनप्रतिनिधिहरूको ५ वर्षे कार्यकालको करिब अन्तिम क्षणमा आइपुगेका छौं। सूर्यविनायक नगरपालिका काठमाडौं उपत्यकाभित्रको नगरपालिका भएतापनि यसको घोषणाको हिसाबले नयाँ, पूर्वाधारको हिसाबले कमजोर तथा भूबनौटको हिसाबले अधिकांश भाग पहाडी क्षेत्र भएकोले यहाँ गर्नुपर्ने कामहरू थुप्रै छन्। त्यसैले हामीले निर्वाचनको क्रममा जनता माझ उपस्थित भइरहँदा पार्टीको घोषणापत्र र स्थानीय वस्तुस्थितिको आधारमा केही प्रतिवद्धताहरू गरेका थियौं। निर्वाचित भएर आएपश्चात हामी निर्वाचनको क्रममा नागरिकको माझमा हामीले जनाएका वाचाहरूलाई यथार्थमा परिणत गर्न हरदम क्रियाशील रह्यौं र छौं। हामीहरूले कार्यभार सम्हाली राख्दा कार्यसंचालनको लागि कार्यालयकहाँ राख्ने स्थान पहिचान गरी कार्यालय स्थापना देखि काम गर्ने कानूनी आधार र कामको लागि परिचालन गर्ने जनशक्ति सबै कुराको प्रबन्ध गर्नुपर्ने अवस्था थियो। यस बीचमा विश्वव्यापी फैलिएको कोभिड-१९ को महामारीका कारण विगतको दुई वर्ष हाम्रो स्रोत र समय यस विरुद्धको लडाईंमा केन्द्रित गर्नुपर्ने भयो र हामी कोभिड-१९ को संक्रमणबाट आमनगरवासी दाजुभाइ दिदी बहिनीको जीवन रक्षाको लागि केन्द्रित भयौं। यस्तो विषम परिस्थितिमा पनि जनप्रतिनिधिहरू बीचको एकता र सुझबुझपूर्ण व्यवहार, राष्ट्रसेवक कर्मचारीको सहयोग तथा जनताको साथ र ऐक्यबद्धताको कारण यसबीचमा कानून तर्जुमा, संगठन संरचना निर्माण, जनशक्ति व्यवस्थापन, पूर्वाधार निर्माण, संस्थागत क्षमता विकास र सामाजिक-आर्थिक रुपान्तरणका क्षेत्रमा महत्वपूर्ण उपलब्धि हासिल गरी निर्वाचनमा गरेका प्रतिवद्धता पूरा भएको सुनाउन पाउँदा गौरव महसूस भएको छ।

साल बसाली सहित २७ वटा ऐन, ६ वटा नियमावली, २ वटा आचार संहिता र ४२ वटा निर्देशिका/कार्यविधि निर्माण, यस अवधिमा ३४६६ वटा विभिन्न आयोजना तथा कार्यक्रम कार्यान्वयनमा ल्याइयो जसबाट ७४ कि.मि. सडक कालोपत्रे, ३० कि.मि. सडक ढलान, १४५ कि.मि. सडक स्तरोन्नति तथा मर्मत, कलभर्ट सहित साना ठूला गरी ३३ वटा पूल निर्माण, ११ वटा ट्रस पुल निर्माण, ६.३ कि.मि.



## “कृषि, शिक्षा, पर्यटन र पूर्वाधार: सूर्यविनायक समृद्धिको मूल आधार”

पर्यटकीय पदमार्ग, १७७ कि.मि. सडक सीमाङ्कन, ११८०२ घरधुरीमा खानेपानी पहुँच, २३१३ हेक्टर जमिनमा सिंचाई सुविधा, ३४८८ वटा सडक बती जडान, ४० कि.मि. ढल निर्माण, ७५ वटा मठ मन्दिर तथा पाटी पौवा निर्माण एवं जीर्णोद्धार, ४४ वटा सरकारी तथा सामुदायिक भवन निर्माण, १९६९६ वटा घर नक्सा पास, न्यायिक समितिबाट १३७ वटा कारवाही किनारा भएको, प्रधानमन्त्री रोजगार कार्यक्रमबाट ५३० जनालाई १०० दिन बराबरको रोजगारी, कोभिड प्रभावित ८००९ जनालाई राहत वितरण, ९ वटा स्वास्थ्य केन्द्रको स्तरोन्नति, नगरपालिकाको अग्रसरतामा सुविधा सम्पन्न सूर्यविनायक नगर अस्पताल सञ्चालन, १९५७२ जना भन्दा बढी नगरबासीको पिसिआर परीक्षणको लागि निःशुल्क स्वाब संकलन, नेपाल सरकारले तोके बमोजिमको उमेर समूहका नागरिकलाई ७२९०० भन्दा बढी डोज कोभिड-१९ विरुद्धको खोप प्रदान हाम्रो यो साँढे चारवर्षे कार्यकालमा भएका केही प्रमुख उपलब्धि हुन् ।

नगरपालिकाको आर्थिक वर्ष २०७८/७९ को वार्षिक नीति तथा कार्यक्रम र बजेटमा पनि यो करिब ५ वर्षको अवधिमा नगरपालिका र मातहतका कार्यालयबाट भएका विकास निर्माणसँग सम्बन्धित कामहरू र दिइएका सेवालाई संग्रहित गरी पुस्तकको रूपमा प्रकाशन गर्ने विषय उल्लेख थियो । सोही बमोजिम नगरपालिकाले आर्थिक वर्ष २०७४/७५ देखि २०७८/७९ को पहिलो ६ महिनाको अवधिमा सम्पादन गरिएका कामहरूलाई एकीकृत गरी “सूर्यविनायक दर्पण” प्रकाशन गर्न लागिएको जानकारी गराउन पाउँदा निकै खुशी लागेको छ । यसबाट हिजो हामी निर्वाचित भएर अउँदा नगरपालिकामा के थियो र आज के कस्तो अवस्थामा पुगेको छ भन्ने कुराको स्पष्ट तस्वीर यो पुस्तकले दिने कुरामा म विश्वस्त छु । यसको अलावा यो पुस्तकको अध्ययनबाट जोसुकै व्यक्तिले नगरपालिकाको भौगोलिक, सामाजिक, आर्थिक, सांस्कृतिक पक्षको बारेमा समेत बुझ्ने र सिक्ने मौका पाउने छन् । साथै नेपाल सरकारबाट स्थानीय तहको निर्वाचनको मिति घोषणा भइसकेको परिप्रेक्ष्यमा हामी अब अर्को निर्वाचनको तयारीमा जुटिराख्दा नगरपालिकाको विगत र वर्तमान अवस्थाको तुलनात्मक अध्ययन गर्दै आगामी दिनमा गर्नुपर्ने कामको पहिचान गरी प्रतिवद्धताको आधार तय गर्न कोशेहुंगा सावित हुने मैले विश्वास लिएको छु ।

यो पुस्तक तयार पार्ने क्रममा निरन्तर क्रियाशील रहनुहुने प्रमुख प्रशासकीय अधिकृत तथा उहाँको टिम र यस क्रममा सदैव सहजीकरण तथा मार्गदर्शन गर्नुहुने उप प्रमुख र निर्वाचित सम्पूर्ण जनप्रतिनिधिहरूमा म हार्दिक धन्यवाद दिन चाहन्छु । साथै यो पुस्तक तयारीको क्रममा सल्लाह सुझाव प्रदान गर्नुहुने नगरपालिकामा क्रियाशील राजनीतिक दल, नागरिक अगुवा, स्थानीय बुद्धिजीवी, संचारकर्मी लगायत सबैमा आभार व्यक्त गर्न चाहन्छु । यसको प्रकाशनबाट विगत करिब पाँच वर्षको अवधिमा सूर्यविनायक नगरपालिका कहाँबाट कहाँ आइपुगेछ, भनेर पढ्न र बुझ्न चाहने आम नगरबासी दाजुभाइ, दिदीबहिनी, राजनीतिज्ञ, नीति निर्माता, लेखक, अनुसन्धानकर्ता तथा सम्पूर्ण शुभेच्छुक शुभचिन्तकमा यो महत्वपूर्ण दस्तावेज हुने मैले ठानेको छु । यो पुस्तक प्रकाशनको क्रममा छुटेका कुनै विषय एवं सूचना तथा तथ्यांकको सम्बन्धमा पाठकहरूबाट रचनात्मक सुझावको अपेक्षा गर्दछु ।

धन्यवाद ।

वासुदेव थापा

नगर प्रमुख

सूर्यविनायक नगरपालिका

२०७८ फागुन ।



# सूर्यविनायक नगरपालिका Suryabinayak Municipality

नगर कार्यपालिकाको कार्यालय

Office of Municipal Executive

कटुञ्जे, भक्तपुर, बागमती प्रदेश, नेपाल

Katunje, Bhaktapur, Bagmati Province, Nepal



## मन्तव्य



करिब २० वर्ष जनप्रतिनिधिविहीन रहेको स्थानीय निकायमा नेपालमा संघीय शासन प्रणाली कार्यान्वयनमा आए सँगै त्यसलाई संस्थागत गर्नको लागि २०७४ सालमा स्थानीय तहको निर्वाचन सम्पन्न भयो। २०७४ साल बैशाख ३१ गते सम्पन्न स्थानीय तहको निर्वाचनबाट निर्वाचित हामी जनप्रतिनिधिहरूले २०७४ साल जेठ १० गते सपथ ग्रहण गरी औपचारिक रुपमा पदभार ग्रहण गर्यौं। निर्वाचनको दौरानमा जनतासामु गरेका प्रतिवद्धतालाई केन्द्रबिन्दुमा राखेर नगरबासीलाई कृषि, शिक्षा, स्वास्थ्य, खानेपानी तथा सरसफाई, पूर्वाधार निर्माण लगायतका विषयमा पुऱ्याउनु पर्ने सार्वजनिक सेवा सुविधाको प्रभावकारी ढंगबाट प्रवाह गर्न हामी क्रियाशील रहँदै आएका छौं। यसका लागि हामीले सरकारी, निजी, गैरसरकारी तथा सामुदायिक क्षेत्रसँग साभेदारी र सहकार्य गर्ने नीतिलाई अख्तियार गरेका छौं। हामीले पदभार ग्रहण गर्दै गर्दा बसेर काम गर्ने स्थान, काम लगाउने कर्मचारी तथा काम गर्न चाहिने कानूनी प्रबन्ध करिब शून्यताको अवस्थामा रहेको थियो। तरपनि हामी निर्वाचित जनप्रतिनिधिबीचको एकता, कर्मचारीहरूको सहयोग र आम नगरबासी दाजुभाइ दिदीबहिनीहरूको साथ र सहयोगले गर्दा विकास निर्माण र संस्थागत विकासमा महत्वपूर्ण उपलब्धि हासिल भएको छ।

संवत् २०७४ साल बैशाख ३१ गते सम्पन्न स्थानीय तहको निर्वाचनबाट निर्वाचित हामी जनप्रतिनिधिहरूको यो कार्यकालमा पूर्वाधार निर्माण र सामाजिक तथा आर्थिक विकासको क्षेत्रमा भएका कामहरूलाई समावेश गरी नगरपालिकाको प्रगति प्रतिवेदनको संगालोको रुपमा “सूर्यविनायक दर्पण” प्रकाशन गर्न लागिएको व्यहोरा जानकारी गराउन पाउँदा अत्यन्तै खुसी लागेको छ। नगर प्रमुख वासुदेव थापाबाट प्रस्तुत आर्थिक वर्ष २०७८/७९ को वार्षिक नीति तथा कार्यक्रम मैले प्रस्तुत गरेको वार्षिक बजेट तथा कार्यक्रममा समेत हाम्रो कार्यकालमा भएका कामहरूलाई संग्रहित गरी पुस्तकको रुपमा प्रकाशनमा ल्याउने विषय उल्लेख भएको थियो। सोही बमोजिम सूर्यविनायक नगरपालिकाको भौगोलिक, सामाजिक, आर्थिक, सांस्कृतिक पक्षको परिचयको साथै करिब पाँच वर्षको अवधिमा नगरपालिकामा भएका विकासात्मक गतिविधिलाई एकीकृत गरी



## “कृषि, शिक्षा, पर्यटन र पूर्वाधार: सूर्यविनायक समृद्धिको मूल आधार”

यो पुस्तक तयार भएको छ ।

यसको अध्ययनबाट जोसुकै व्यक्तिले नगरपालिकाको प्राकृतिक, सामाजिक, आर्थिक सांस्कृतिक तथा विकासात्मक गतिविधिको बारेमा बुझ्ने र सिक्ने मौका पाउने छन् । यसबीचमा हामी अर्को निर्वाचनको तयारी गर्दै राख्दा यो पुस्तक नगरपालिकाको विगत र वर्तमान अवस्थाको तुलनात्मक अध्ययन गर्दै आगामी प्रतिवद्धताको आधार तय गर्न महत्वपूर्ण हुने मैले विश्वास लिएको छु । यो पुस्तक तयार पार्ने क्रममा निरन्तर क्रियाशील रहनुहुने प्रमुख प्रशासकीय अधिकृत तथा उहाँको टिम र यस क्रममा सदैव सहजीकरण तथा मार्गदर्शन गर्नुहुने नगरप्रमुख र निर्वाचित सम्पूर्ण जनप्रतिनिधिहरूमा म हार्दिक धन्यवाद दिन चाहन्छु । साथै यो पुस्तक तयारीको क्रममा सल्लाह सुझाव प्रदान गर्नु हुने नगरपालिकामा क्रियाशील राजनीतिक दल, नागरिक अगुवा, स्थानीय बुद्धिजीवी, संचारकर्मी लगायत सबैमा आभार व्यक्त गर्न चाहन्छु । यसको प्रकाशनबाट विगत करिब पाँच वर्षको अवधिमा सूर्यविनायक नगरपालिका कहाँबाट कहाँ आइपुगेछ भनेर पढ्न र बुझ्न चाहने आम नगरवासी दाजुभाइ, दिदीबहिनी, राजनीतिज्ञ, नीतिनिर्माता, लेखक, अनुसन्धानकर्ता तथा सम्पूर्ण शुभेच्छुक शुभचिन्तकमा यो महत्वपूर्ण दस्तावेज हुने मैले ठानेको छु । यो पुस्तक प्रकाशनको क्रममा छुटेका कुनै विषय एवं सूचना तथा तथ्यांकको सम्बन्धमा पाठकहरूबाट रचनात्मक सुझावको अपेक्षा गर्दछु ।

धन्यवाद ।



जुना बस्नेत  
नगर उपप्रमुख  
सूर्यविनायक नगरपालिका

२०७८ फागुन ।



# सूर्यविनायक नगरपालिका Suryabinayak Municipality

नगर कार्यपालिकाको कार्यालय

Office of Municipal Executive

कटुञ्जे, भक्तपुर, बागमती प्रदेश, नेपाल

Katunje, Bhaktapur, Bagmati Province, Nepal



## मेरो भनाई



संविधान सभाबाट निर्माण भई मिति २०७२ साल असोज ३ गते जारी भएको नेपालको संविधानले विगतको एकात्मक शासन व्यवस्थालाई संघीय शासन प्रणालीमा रुपान्तरण गरे सँगै नेपाल संघीय लोकतान्त्रिक गणतन्त्रात्मक राज्यमा रुपान्तरित भएको छ। नेपालको संविधानले संघीय लोकतान्त्रिक गणतन्त्र नेपालको मूल संरचना संघ, प्रदेश र स्थानीय तह गरी तीन तहको हुने तथा राज्यशक्तिको प्रयोग तीनै तहले संविधान र कानून बमोजिम गर्ने व्यवस्था गरेको छ। संविधानले तीन तहका सरकारबीचको अन्तर सम्बन्ध सहकारिता, सहअस्तित्व र समन्वयको सिद्धान्तमा आधारित हुने व्यवस्था गरेको छ। तीन तहका एकल र साभा अधिकारलाई संविधानको अनुसूची ५ देखि ९ सम्म व्यवस्थित गरी स्थानीय तहको अधिकारलाई अनुसूची- ८ र ९ मा उल्लेख गरिएको छ। संविधानको मर्म र भावना अनुरूप स्थानीय शासन प्रणालीलाई व्यवस्थित गर्न स्थानीय सरकार सञ्चालन ऐन, २०७४ जारी भई सो ऐनको परिच्छेद-३ मा नगरपालिकाको काम, कर्तव्य र अधिकारलाई व्यवस्थित गरिएको छ।

संघीय शासन प्रणाली संस्थागत गर्नको लागि विक्रम संवत् २०७४ सालमा तीनै तहको निर्वाचन सम्पन्न भई सरकारहरू क्रियाशील रहेका छन्। यसै परिप्रेक्ष्यमा मिति २०७४ साल वैशाख ३१ गते सम्पन्न स्थानीय तहको निर्वाचनबाट निर्वाचित जनप्रतिनिधिहरूले सूर्यविनायक नगरपालिकामा संवत् २०७४ साल जेठ १० गते सपथग्रहण गरी पदभार ग्रहण गर्नुभएको थियो। जनताको नजिकमा रहेर नागरिकलाई पुऱ्याउनु पर्ने कृषि, शिक्षा, स्वास्थ्य, खानेपानी तथा सरसफाई, पूर्वाधार निर्माण लगायतका सार्वजनिक सेवा सुविधाको प्रभावकारी ढंगबाट प्रवाह गर्न सरकारी, निजी, गैरसरकारी तथा सामुदायिक क्षेत्रसँग साभेदारी र सहकार्य गर्दै सुशासन र विकासलाई तिब्रता दिने अभियानमा वर्तमान निर्वाचित जनप्रतिनिधिहरू क्रियाशील रहँदै आउनु भएको छ। कार्यस्थल, संरचना, कानून, जनशक्ति लगायतका विषयमा शून्य प्रायःको अवस्थाबाट अगाडि बढेर जनप्रतिनिधिहरू बीचको एकता एवं सुभबुभूपूर्ण व्यवहारतथा राष्ट्रसेवक कर्मचारीको सहयोगले यस बीचमा कानून तर्जुमा, संगठन संरचना निर्माण, जनशक्ति व्यवस्थापन, पूर्वाधार निर्माण, संस्थागत क्षमता विकास र सामाजिक-आर्थिक रुपान्तरणका क्षेत्रमा महत्वपूर्ण उपलब्धि हासिल भएका छन्। निर्वाचनको क्रममा जनतासामु गरेको प्रतिवद्धता पूरा गर्ने सन्दर्भमा नेपालको संविधान, नेपाल सरकार तथा प्रदेश सरकारको



## “कृषि, शिक्षा, पर्यटन र पूर्वाधार: सूर्यविनायक समृद्धिको मूल आधार”

वार्षिक नीति तथा कार्यक्रम र बजेट, आवधिक योजना, दिगो विकास लक्ष्यका साथै अन्य क्षेत्रगत नीति एवं मार्गदर्शनमा आधारित भई उपरोक्त नीति, योजना र कार्यक्रमसँग सामञ्जस्यता कायम राख्दै नगरपालिकाको वस्तुस्थितिमा आधारित नीति तथा कार्यक्रम तर्जुमा गरी नगरबासीको आधारभूत आवश्यकताको परिपूर्ति, रोजगारी सिर्जना, सुशासन, विकास, सामाजिक न्यायरसमानता तथा क्षमता विकास मार्फत् नगरपालिकाबाट प्रवाह हुने सेवालाई व्यवसायिक, जनमुखी, पारदर्शी र प्रविधिमैत्री बनाउने दिशामा सिंगो नगरपालिका केन्द्रित रहेको छ ।

उपरोक्त परिप्रेक्ष्यमा विगत भ्रण्डै पाँच वर्षको अवधिमा नगरपालिका र मातहतका कार्यालयबाट भए गरेका कामहरूलाई संग्रहित गरी “सूर्यविनायक दर्पण” प्रकाशन गर्न लागिएको व्यहोरा जानकारी गराउन पाउँदा साह्रै खुसी लागेको छ । सूर्यविनायक नगरपालिकाको आर्थिक वर्ष २०७८/७९ को वार्षिक नीति तथा कार्यक्रम र बजेटमा पनि यस विषय उल्लेख भएको थियो । सोही बमोजिम संवत् २०७४ साल वैशाख ३१ गते सम्पन्न स्थानीय तहको निर्वाचनबाट निर्वाचित जनप्रतिनिधिहरूको यो कार्यकालमा पूर्वाधार निर्माण र सामाजिक तथा आर्थिक विकासको क्षेत्रमा भएका कामहरूलाई यो पुस्तकमा वडागत र एकमुष्ट रूपमा तालिकीकरण तथा लिपिवद्ध गरिएको छ । यसबाट जोसुकै व्यक्तिले नगरपालिकाको प्राकृतिक, सामाजिक, आर्थिक सांस्कृतिक, राजनीतिक एवं विकासात्मक गतिविधिको बारेमा बुझ्ने र सिक्ने मौका पाउने छन् । साथै यसबाट सूर्यविनायक नगरपालिकाको भौगोलिक, सामाजिक आर्थिक सांस्कृतिक पक्षको परिचयको साथै करिब पाँच वर्षको अवधिमा यो नगरपालिका कहाँबाट कहाँ आइपुगेछ भनेर जान्न चाहने जोसुकैको लागि महत्वपूर्ण पुस्तक हुने मैले विश्वास लिएको छु । नगरपालिकाको विगत र वर्तमान अवस्थाको तुलनात्मक अध्ययन तथा भविष्यको लागि प्रस्थान बिन्दु तय गर्ने महत्वपूर्ण दस्तावेजको रूपमा यो पुस्तक तयार भएको छ भन्ने मलाई लागेको छ ।

यस किसिमको महत्वपूर्ण दस्तावेज तयार पार्ने क्रममा सूचना एवं तथ्याङ्क संकलन, प्रशोधन तथा प्रविष्टि गर्ने कार्यमा अहोरात्र खटिने नगरपालिका र मातहतका कार्यालयमा कार्यरत कर्मचारी, यसको लागि निरन्तर राय सुझाव एवं मार्गदर्शन गर्नुहुने नगरप्रमुख, नगर उपप्रमुख, वडाध्यक्ष तथा निर्वाचित सम्पूर्ण जनप्रतिनिधिहरू, राजनीतिक दल, नागरिक अगुवा, स्थानीय बुद्धिजीवी, संचारकर्मी लगायत सम्बन्धित सबैलाई सूर्यविनायक नगरपालिकाको तर्फबाट हार्दिक कृतज्ञता ज्ञापन गर्दछु । यसको प्रकाशनबाट सूर्यविनायक नगरपालिकालाई पढ्न र बुझ्न चाहने आम नगरबासी दाजुभाइ, दिदीबहिनी, राजनीतिज्ञ, नीति निर्माता, लेखक, अनुसन्धानकर्ता तथा सम्पूर्ण शुभेच्छुक शुभचिन्तकमा सुपरिचित हुने अवसर प्रदान गर्ने विश्वास मैले लिएको छु । यसको प्रकाशनको क्रममा नगरपालिका र मातहतका कार्यालयमा रहेका अभिलेख, स्थलगत अनुगमन तथा जनप्रतिनिधि र कर्मचारीबीच छलफल एवं अन्तरक्रियाका आधारमा यस पुस्तकमा उल्लेख गरिएका विवरणहरूलाई रुजुगरी अन्तिम रूप दिइएको छ । यस पुस्तकमा समावेश गर्न बाँकी कुनै विवरण वा विषय तथा कुनै तथ्य तथ्याङ्कको सम्बन्धमा पाठकहरूबाट प्राप्त पृष्ठपोषणको आधारमा यसलाई आगामी दिनमा थप परिस्कृत गर्न सकिने भएकोले यस सम्बन्धमा रचनात्मक सुझावको अपेक्षा गर्दछु ।

धन्यवाद ।

२०७८ फागुन ।

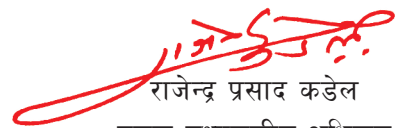

राजेन्द्र प्रसाद कडेल  
प्रमुख प्रशासकीय अधिकृत  
सूर्यविनायक नगरपालिका





## सम्पादकीय



संविधान सभाबाट जनता आफैले संविधान निर्माण गर्ने वि.सं २००७ सालको सपना मिति २०७२ साल असोज ३ गते नेपालको संविधान जारी भएसँगै साकार भयो । नेपालको संविधानले विगतको एकात्मक शासन व्यवस्थालाई संघीय शासन प्रणालीमा रूपान्तरण गरे सँगै नेपाल संघीय लोकतान्त्रिक गणतन्त्रात्मक राज्यमा रूपान्तरित भएको छ । संघीय शासन प्रणाली संस्थागत गर्नको लागि विक्रम संवत् २०७४ सालमा संघ, प्रदेश र स्थानीय तह गरी तीनै तहको निर्वाचन सम्पन्न भई सरकारहरू क्रियाशील रहेका छन् ।

मिति २०७४ साल वैशाख ३१ गते पहिलो चरणको स्थानीय तहको निर्वाचन सम्पन्न भएको थियो । त्यही निर्वाचनबाट निर्वाचित जनप्रतिनिधिहरूले सूर्यविनायक नगरपालिकामा संवत् २०७४ साल जेठ १० गते सपथग्रहण गरी पदभार ग्रहण गर्नुभएको थियो। स्थानीय सरकार बीस वर्ष देखि जनप्रतिनिधि विहीन अवस्थामा रहेको र भर्खरै शासन व्यवस्था पनि परिवर्तन आएकोले नागरिकमा विकास निर्माण र सेवा प्रवाहको मामलामा जनप्रतिनिधिहरू प्रति तिव्र अपेक्षा रहनु स्वभाविक थियो । तर राज्य पुनर्संरचना पछि बनेको नयाँ स्थानीय तह भएकोले कार्यालय, संगठन संरचना र जनशक्ति, कानून लगायतका विषय शून्य प्रायस्को अवस्थामा थियो ।

सीमित स्रोत, साधन र असिमित जनआकांक्षा बीच तादम्यता कायम राख्दै संघीयताको मर्म र भावना अनुरूप जनताको नजिकमा रहेर नागरिकलाई पुऱ्याउनु पर्ने कृषि, शिक्षा, स्वास्थ्य, खानेपानी तथा सरसफाई, पूर्वाधार निर्माण लगायतका सार्वजनिक सेवा सुविधाको प्रभावकारी ढंगबाट प्रवाह गर्न सरकारी, निजी, गैरसरकारी तथा सामुदायिक क्षेत्रसँग साभेदारी र सहकार्य गर्दै सुशासन र विकासलाई तिव्रता दिने अभियानमा वर्तमान निर्वाचित जनप्रतिनिधिहरू क्रियाशील रहँदै आउनुभयो । जनप्रतिनिधिहरू बीचको एकता एवं सुभ्रबुभ्रपूर्ण व्यवहार, राष्ट्रसेवक कर्मचारीको सहयोग र आम नगरवासीको साथ र ऐक्यवद्धता तथा सरकारी र गैरसरकारी क्षेत्रबीचको सहकार्यको कारण यस बीचमा कानून तर्जुमा, संगठन संरचना निर्माण, जनशक्ति व्यवस्थापन, पूर्वाधार निर्माण, संस्थागत क्षमता विकास र सामाजिक-आर्थिक रूपान्तरणका क्षेत्रमा उल्लेखनीय उपलब्धि हासिल भएका छन् ।

राजनीतिक दलहरूले निर्वाचनको क्रममा जनता समक्ष मत माग्दा जाँदा आ-आफ्नो घोषणा पत्र मार्फत आफूहरू निर्वाचित भएमा गर्ने कामहरूको फेहरिस्त मतदाता सामु राखेका थिए । निर्वाचनमा विजयी भएर आए पश्चात् तिनै घोषणा पत्रमा उल्लेख गरेका प्रतिवद्धता पूरा गर्न जनप्रतिनिधिहरू केन्द्रित रहे । कार्यकालको उत्तरार्द्धमा आइपुग्दा यसबीचमा भए गरेका कामहरू संग्रहित गरी प्रकाशन गर्दा भण्डै पाँच वर्ष अघि गरेका प्रतिवद्धता र वास्तविकता बीच तुलनात्मक अध्ययन गर्न सहज हुने देखियो । यसको अलावा यसमा नगरपालिकाको ऐतिहासिक, सामाजिक, भौगोलिक, सांस्कृतिक, आर्थिक लगायत समग्र परिचय र विकासात्मक गतिविधि समेटिने भएकोले यो पुस्तक नगरवासी र यस भन्दा बाहिर बस्ने जोसुकैलाई यो नगरपालिकाको बारेमा पढ्ने र बुझ्ने महत्वपूर्ण दस्तावेजको रूपमा रहने देखियो । साथै अर्को निर्वाचनको तयारीमा जुटिरहँदा यस पुस्तकको सहायताले आजको वस्तुस्थितिलाई हेरेर आगामी दिनको योजना र प्राथमिकता समेत तय गर्न सहज हुने भयो । त्यसैले नगरपालिकाको आर्थिक वर्ष



## “कृषि, शिक्षा, पर्यटन र पूर्वाधार: सूर्यविनायक समृद्धिको मूल आधार”

२०७८/०७९ को नीति तथा कार्यक्रम र बजेटमा नगरपालिकाको प्रगति प्रतिवेदन प्रकाशन गर्ने विषय समेटिई चालू आर्थिक वर्षको शुरुवात देखि नै यस प्रगति पुस्तक प्रकाशनको लागि आवश्यक तयारी प्रारम्भ गरियो। यसको लागि जनप्रतिनिधि र कर्मचारीको संलग्नतामा तथ्यांक एवं सूचना संकलनको फर्म्याट तयार गरी वडा वडामा पठाइएको थियो। वडास्तर र नगरपालिकाको प्रत्येक शाखाबाट प्राप्त तथ्यांक एवं विवरणलाई एकत्रित गरी त्यसको अध्ययन, विश्लेषण, तालिकीकरण र प्रशोधन मार्फत यो पुस्तक तयार भएको हो।

यस पुस्तकमा नगरपालिकाको यथार्थ भौगोलिक, सामाजिक, सांस्कृतिक अवस्थाको चित्रण गरिनुको साथै १० वटै वडाको वडागत परिचय र वडाबाट भएका मुख्य मुख्य कामहरूको विवरण समेटिएको छ। त्यसैगरी यस अवधिमा विषयगत समिति र विषयगत शाखाबाट सम्पादित प्रमुख कार्यहरूको बारेमा चर्चा गरिनुको साथै निर्वाचित जनप्रतिनिधि आउनु अगाडि २०७४ सालको अवस्था र हालको अवस्थाको सचित्र तुलनात्मक अध्ययन समेत गरिएको छ।

यस अवधिमा नगरपालिकाले स्रोत परिचालनको क्षेत्रमा निकै ठूलो फड्को मारेको प्रमाण आ.व. २०७४/७५ मा नगरपालिकाको वार्षिक बजेटको आकार जम्मा रु.४८ करोड १० लाख रहेकोमा आ.व. २०७८/८९ मा आई पुग्दा बजेटको आकार रु. १ अर्ब ८७ करोड ६३ लाख भएवाट स्पष्ट हुन्छ। त्यसैगरी आन्तरिक आय पनि आ.व.२०७५/७५ मा रु. ८ करोड ४८ लाख बाट आ.व.२०७८/७९ मा रु. ५३ करोड ७२ लाख हुने अनुमान गरिएको छ। यो करिब पाँच वर्षको अवधिमा कानून तर्जुमा तर्फ २७ वटा ऐन, ६ वटा नियमावली ४२ वटा कार्यविधि/निर्देशिका र २ वटा आचार संहिता निर्माण गरिएको छ यस अवधिमा जम्मा ९०८ वटा सडक आयोजनाहरू सम्पन्न गरी ७४ कि.मि. सडक कालोपत्रे सम्पन्न भएको छ। यसै गरी कल्भर्ट तथा पक्की मोटर पुल ३३ वटा, सडक ढलान ३० कि.मि., ट्रसपुल ११ वटा, पर्यटकीय पदमार्ग ६३ कि.मि., सडक सिमांकन १७७ कि.मि. सम्पन्न भएको छ। सिचाई तर्फ थप २३१३ हेक्टर जमिनमा सिंचाई सुविधा, ४० कि.मि. ढल निर्माण, ११ हजार भन्दा बढी घरधुरीमा खानेपानी सुविधा करिब ३५०० वटा सडक बत्ती जडान, ७५ वटा नयाँ मठ, मन्दिर, पाटी, पौवा, तथा शिवालयहरू निर्माण तथा सुधार, सीप विकास, आय आर्जनका कार्यक्रम, विभिन्न अभियान सहित ५८६ वटा लक्षित कार्यक्रम संचालन भई करिब ७२०० सय जना प्रत्यक्ष लाभान्वित भएका छन्।

माथि उल्लेखित तथ्यहरूबाट बुँदाहरूबाट संवत् २०७४ साल साउन देखि २०७८ साल पुष मसान्त सम्म आइपुग्दा नगरपालिकामा सामाजिक, आर्थिक, सांस्कृतिक र पूर्वाधार विकासको क्षेत्रमा अपेक्षा गरिए भन्दा बढी नै काम भएका छन् भन्ने प्रष्ट हुन्छ। करिब २० वर्षको राजनीतिक शून्यतापछि नयाँ राजनीतिक परिवेशमा भएको निर्वाचन र थुप्रै अप्टेरा र अन्यौलता बीच कोभिड महामारीसँग जुध्दै प्राप्त गरेको उपरोक्त नतिजा उल्लेखनीय छ। यसले गएको पाँच वर्षको अवधिमा सूर्यविनायक नगरपालिका कहाँबाट कहाँ आइपुगेछ भन्ने कुराको स्पष्ट तस्वीर त दिने नै छ। साथसाथै अर्को स्थानीय तहको निर्वाचनको सन्निकटमा रहँदा यसले आगामी निर्वाचित भएर आउने टिमलाई आफ्नो लक्ष्य र प्राथमिकता तय गर्न समेत सहयोग पुऱ्याउने देखिन्छ। यस प्रतिवेदन तयार गर्दा सबै विषय क्षेत्र समेट्ने प्रयास गरिएको छ तथापि तयारीको क्रममा कतिपय विषयहरू छुटेका हुन सक्छन् भने भाषागत र तथ्यांकीय त्रुटिहरू हुन सक्छन्। यी सबै कुराहरूलाई मध्येनजर गरी यस पुस्तकको अध्ययनकर्ताहरूबाट प्राप्त हुने सुझाव, सल्लाह र मार्गदर्शनलाई शिरोपर गर्दै आगामी दिनमा यसलाई थप परिष्कृत गर्दै लगिनेछ।



## विषय सूची

पेज नं.:

### खण्ड - १

#### परिचय

१.१	सूर्यविनायक नगरपालिकाको परिचय र पृष्ठभूमि	१
१.२	खेतीपाती (कृषि कार्यमा प्रयोग भएको जमिनमा गरिएको खेतीबालीको अवस्था)	३
१.३	जनसंख्या	४
१.४	सूर्यविनायक नगरपालिकाको गठन	४
१.५	धार्मिक ऐतिहासिक र पर्यटकीय सम्पदा	५
१.६	सांस्कृतिक विविधता	६
१.७	प्रमुख सांस्कृतिक तथा धार्मिक (समूह) खल:हरू	७
१.८	सांस्कृतिक परम्पराहरू	७
१.९	खानेपानी आपूर्ति	७
१.१०	नगरपालिका क्षेत्रभित्र रहेका खानेपानी आयोजनाहरूको विवरण	८
१.११	जल तथा जलाधार	९

### खण्ड - २

#### संस्थागत प्रबन्ध

२.१	नगरपालिकाको संगठन संरचना	१२
२.२	वडा कार्यालय संगठन संरचना (वडा नं. १, ४, ७, ८, ९ र १०)	१३
२.३	वडा कार्यालय संगठन संरचना (वडा नं. २, ३, ५ र ६)	१३
२.४	नगर प्रहरीको संगठन संरचना	१४
२.५	नगर स्वास्थ्य चौकीको संगठन संरचना (वडा नं. १ देखि १० सम्म)	१४
२.६	शहरी स्वास्थ्य क्लिनिक (तर्खगाल, घ्याम्पेडाँडा र नखेल)को संगठन संरचना	१४

### खण्ड - ३

#### विषय क्षेत्रगत प्रगति विवरण

३.१	पूर्वाधार विकास	
३.१.१	परिचय	१५
३.१.२	शाखाको कार्यविवरण	१५
३.१.३	पूर्वाधारको लागि क्षेत्रगत रूपमा वार्षिक लगानीको विवरण	१६
३.१.४	सम्पन्न आयोजनाहरूको संख्यात्मक विवरण	१८
३.१.५	पूर्वाधार विकासका ठूला योजनाहरूको विवरण	१९
३.१.६	पूर्वाधार शीर्षकमा भएको प्रगति विवरण	२१
३.१.७	सडक क्षेत्र	२२



## विषय सूची

पेज नं.:

३.१.८	खानेपानी व्यवस्थापन	२७
३.१.९	पूर्वाधार क्षेत्रमा प्रमुख उपलब्धीहरू	२७
३.१.१०	जिल्ला समन्वय समितिबाट सञ्चालित आयोजनाहरूको विवरण	२८
३.१.११	संघ तथा प्रदेशबाट सोभै सञ्चालित प्रमुख आयोजनाहरूको विवरण	२९
३.१.१२	स्थानीय पूर्वाधार विकास कार्यक्रम (माननीय शशीजंग थापा) र प्रदेश सरकारबाट यस नगर क्षेत्रभित्र सञ्चालित योजनाहरूको विवरण	३०
३.१.१३	योजनाको वडागत विवरण	४१
३.१.१४	मा. सांसद महेश बस्नेतज्यूको स्थानीय पूर्वाधार विकास कार्यक्रम अन्तरगत सञ्चालित आयोजनाहरूको विवरण	५०
३.१.१५	वाटोको मापदण्ड	५३
३.२	<b>भूमि व्यवस्थापन तथा भवन निर्माण</b>	
३.२.१	परिचय	७९
३.२.२	शाखाको कार्यविवरण	७९
३.२.३	शाखाको प्रमुख क्रियाकलापहरू	८०
३.२.४	आ.व.२०७४।७५ को प्रगति	८०
३.२.५	आ.व.२०७५।७६ प्रगति	८०
३.२.६	आ.व.२०७६।७७ प्रगति	८१
३.२.७	आ.व.२०७७।७८ प्रगति	८१
३.२.८	आ.व.२०७८।७९ को पौष मसान्तसम्मको विवरण	८१
३.२.९	प्रस्तावित कार्यक्रमहरू	८२
३.३	<b>आधारभूत स्वास्थ्य</b>	
३.३.१	परिचय	८३
३.३.२	शाखाको कार्यविवरण	८३
३.३.३	स्वास्थ्य संस्थाहरूको विवरण	८४
३.३.४	अस्पताल र स्वास्थ्य संस्थाहरूको वडागत विवरण	८४
३.३.५	प्रदान गरिएको स्वास्थ्य सेवाको प्रगति विवरण	८५
३.३.६	न.पा.मा सञ्चालित स्वास्थ्य संस्थाहरूको एकमुष्ट प्रगति विवरण	९५
३.३.७	जनप्रतिनिधि निर्वाचित भएपश्चात स्वास्थ्य क्षेत्रमा गरिएका प्रमुख कार्यहरू	१०५
३.३.८	कोभिड १९ विरुद्ध नगरपालिकाको प्रयास	१०७
३.३.९	कोभिड १९ संक्रमितहरूको वडागत विवरण	१०८
३.३.१०	२०७८ पौष मसान्तसम्मको कोभिड-१९ विरुद्ध लगाइएको खोपको वडागत विवरण	१०९
३.४	<b>शिक्षा, युवा तथा खेलकूद विकास</b>	
३.४.१	परिचय	११०



## विषय सूची

पेज नं.:

३.४.२	शाखाको कार्यविवरण	११०
३.४.३	शाखाबाट सम्पादन हुने प्रमुख कार्यहरू	१११
३.४.४	लाभान्वित विद्यार्थी तथा शिक्षक संख्या	१११
३.४.५	सामुदायिक विद्यालयहरूको विवरण	१११
३.४.६	दर्ता/सूचीकृत भएका संस्थागत विद्यालयको विवरण	११३
३.४.७	विद्यालय छोड्ने विद्यार्थी संख्या	११५
३.४.८	शुल्क तिरेका मन्टेश्वरीको विवरण	११५
३.४.९	सामुदायिक विद्यालय शिक्षक विवरण	११६
३.४.१०	शैक्षिक भवन तथा भौतिक सुविधाको विवरण	११७
३.४.११	निष्कर्ष	११८
<b>३.५</b>	<b>सामाजिक समावेशीकरण (महिला, बालबालिका, ज्येष्ठ नागरिक, अपाङ्गता भएका व्यक्ति)</b>	
३.५.१	परिचय	११९
३.५.२	शाखाको कार्यविवरण परिचय	११९
३.५.३	प्रमुख क्रियाकलाप	१२०
३.५.४	आ.व. अनुसार प्रगति विवरण	१२१
३.५.५	आ.व. अनुसार प्रगति विवरण	१२१
३.५.६	प्रदान गरिएको सेवाहरूको विवरण	१२२
३.५.७	बाल क्लब तथा समूहहरूको विवरण	१२२
३.५.८	लक्षित वर्ग तालिम विवरण	१२६
३.५.९	नगर प्रमुख ज्येष्ठ नागरिक सम्मान कार्यक्रम	१२७
<b>३.६</b>	<b>गैर सरकारी संस्था</b>	
३.६.१	नगरपालिकामा सूचीकृत गैर सरकारी संस्थाहरू	१२८
३.६.२	नगरपालिकामा दर्ता/सूचीकृत भएका टोलविकास संस्थाहरू	१३१
३.६.३	दर्ता भएको क्लब/समिति/समूहको विवरण	१३३
<b>३.७</b>	<b>प्रधानमन्त्री रोजगार कार्यक्रम</b>	
३.७.१	परिचय	१३५
३.७.२	रोजगार सेवा केन्द्रका प्रमुख कार्यहरू	१३५
३.७.३	रोजगार कार्यक्रमको बजेट विवरण	१३६
३.७.४	सूचीकृत बेरोजगार तथा रोजगारी पाउनेको विवरण	१३७
<b>३.८</b>	<b>आर्थिक प्रशासन शाखा</b>	
३.८.१	परिचय	१३८



## विषय सूची

पेज नं.:

३.८.२	शाखाको कार्य विवरण	१३८
३.८.३	आ.व.अनुसारको बजेट निकासी तथा खर्चको विवरण	१३८
३.८.४	क्वाल्डि सफ्टवेयर बाट आर्थिक प्रशासन सञ्चालन	१३९
३.८.५	वेरुजु विवरण	१३९
३.८.६	आ.व. अनुसारको बजेट निकासी र खर्चको विवरण	१४०
३.९	<b>राजस्व परिचालन शाखा</b>	
३.९.१	परिचय	१४१
३.९.२	शाखाको कार्य विवरण	१४१
३.९.३	राजस्वका प्रमुख स्रोतहरू	१४३
३.९.४	उपशाखा एवं केन्द्रहरू	१४३
३.९.५	शाखाबाट सम्पादन हुने प्रमुख कार्यहरू	१४३
३.९.६	आ.व. अनुसार संकलित राजस्वको विवरण	१४४
३.९.७	राजस्व क्षेत्रका सबल पक्षहरू	१४५
३.९.८	राजस्व परिचालनको क्षेत्रमा भएका समस्या र चुनौतीहरू	१४५
३.९.९	आगामी कार्ययोजना	१४५
३.९.१०	हालसम्म दर्ता/सूचीकरण भएका व्यवसायको विवरण	१४५
३.१०	<b>सहकारी</b>	
३.१०.१	परिचय	१४७
३.१०.२	शाखाको कार्यविवरण	१४७
३.१०.३	सूचीकरण भएका सहकारीको विवरण	१४८
३.१०.४	सहकारीहरूको वर्गीकरण	१४८
३.१०.५	सहकारी संस्थाहरूको वडागत विवरण संख्या	१४८
३.१०.६	सहकारी संस्थाहरूको विवरण	१४९
३.१०.७	संघ/प्रदेशमा दर्ता भई यस नपामा कार्यक्षेत्र भएका सहकारीहरूको विवरण	१६१
३.१०.८	सहकारी शाखाबाट भएका गतिविधिहरू	१६५
३.११	<b>कृषि तथा पशुपंक्षी विकास शाखा</b>	
३.११.१	परिचय	१६६
३.११.२	शाखाको कार्य विवरण	१६६
३.११.३	सेवा केन्द्रहरूको विवरण	१६७
३.११.४	प्रमुख क्रियाकलापहरू	१६७
३.११.५	बजेट निकासी तथा खर्चको विवरण	१६७
३.११.६	प्रमुख कार्यक्रमहरू र लाभान्वित संख्या	१६७



## विषय सूची

पेज नं.:

३.११.७	शाखाको कार्यविवरण	१७०
३.११.८	बजेट निकाशा तथा खर्चको विवरण	१७०
३.११.९	लाभान्वित कृषक संख्या	१७१
३.११.१०	कृषि तथा पशुपालन सम्बन्धी सूचीकृत व्यवसायहरूको विवरण	१७१
३.१३	<b>वन वातावरण तथा विपद व्यवस्थापन</b>	
३.१३.१	परिचय	१७२
३.१३.२	शाखाको कार्य विवरण	१७२
३.१३.३	वन तथा वातावरण	१७४
३.१३.४	विपद व्यवस्थापन	१७६
३.१३.५	सरसफाई तथा फोहर मैला व्यवस्थापन	१७८
३.१३	<b>प्रशासन</b>	
३.१३.१	परिचय	१८०
३.१३.२	शाखाको कार्यविवरण	१८०
३.१३.३	डिजिटल हाजिरी	१८१
३.१३.४	डिजिटल नागरिक वडापत्र	१८१
३.१३.५	सूचना अधिकारी	१८१
३.१३.६	गुनासो सुन्ने अधिकारी	१८१
३.१३.७	अनलाइन प्रणालीबाट राजस्व संकलन	१८१
३.१३.८	परिसर भित्र बैकिङ्ग सेवा	१८१
३.१३.९	नगरपालिकाको संगठन संरचनाको पुनरावलोकन	१८२
३.१३.१०	कार्यालय अन्तर्गत रहेका सवारी साधनहरूको विवरण	१८२
३.१३.११	कार्यालय भवनको विवरण	१८२
३.१४	<b>भूकम्प पुनः निर्माण</b>	
३.१४.१	राष्ट्रिय पुनःनिर्माण कार्यक्रम	१८४
३.१५	<b>नभर सभा र नगरकार्यपालिका तथा वडा समिति</b>	१८५
३.१५.१	सम्पन्न नभर सभाको विवरण	१८५
३.१५.२	नगर कार्यपालिका, विषयगत समितिको बैठक संख्या विवरण	१८५
३.१५.३	वडा समितिको बैठक संख्या विवरण	१८५
३.१६	<b>ऐन/कानूनहरूको विवरण</b>	१८६
३.१६.१	सूर्यविनायक नगरपालिकाको कानून निर्माण प्रकृया	१८६
३.१६.२	ऐनहरूको (संसोधन सहित) विवरण	१८७
३.१६.३	स्वीकृत नियमावलीहरू (संसोधन सहित) को विवरण	१८८



## विषय सूची

पेज नं.:

३.१६.४	स्वीकृत कार्यविधि/निर्देशिकाहरूको विवरण	१८८
३.१६.५	आचार संहिताहरूको विवरण	१८९
३.१७	न्यायिक समिति	!()
३.१७.१	न्यायिक समितिको परिचय	१९०
३.१७.२	उजुरीको विवरण	१९०
३.१७.३	उजुरी दर्ताको वडागत विवरण	१९१
३.१७.४	यस अवधिमा न्यायिक समितिबाट सम्पादन गरिएका उल्लेखनीय कार्यहरू	१९४
३.१८	पञ्जिकरण:	१९४

### खण्ड - ४

#### वडा कार्यालयको प्रगति विवरण:

४.१	१ नं. वडा कार्यालय, सिरुटार	
४.१.१	वडाको परिचय	१९५
४.१.२	वडा समितिको बैठक सख्या	१९६
४.१.३	वडाबाट सम्पादित कार्यहरूको विवरण	१९७
४.१.४	राजस्व आम्दानी विवरण	१९७
४.१.५	व्यक्तिगत घटना दर्ताको विवरण	१९७
४.१.६	पूर्वाधार आयोजनाहरूको विवरण	१९८
४.१.७	सामुदायिक विद्यालयको विवरण	१९८
४.१.८	वडा कार्यालयमा रहेको जिन्सी सामानको विवरण	१९८
४.१.९	वडा, स्वास्थ्य तथा सामुदायिक भवनको विवरण	१९९
४.१.१०	पूर्वाधार निर्माणको प्रगति विवरण	१९९
४.१.११	सरकारी सार्वजनिक जग्गाको विवरण	२०१
४.२	२ नं. वडा कार्यालय, बालकोट	
४.२.१	वडाको परिचय	२०७
४.२.२	वडा समितिको बैठक सख्या	२०७
४.२.३	वडाबाट सम्पादित कार्यहरूको विवरण	२०७
४.२.४	राजस्व आम्दानी विवरण	२०८
४.२.५	व्यक्तिगत घटना दर्ताको विवरण	२०८
४.२.६	सामाजिक सुरक्षा भत्ता वितरण	२०८
४.२.७	लक्षित कार्यक्रमको प्रगति विवरण	२०९
४.२.८	पूर्वाधार आयोजनाहरूको विवरण	२०९
४.२.९	वडामा रहेका सामुदायिक विद्यालयहरूको विवरण	२१०
४.२.१०	जिन्सी सामानहरूको विवरण	२१०





## विषय सूची

पेज नं.:

४.२.११	वडा, स्वास्थ्य तथा सामुदायिक भवनको विवरण	२१०
४.२.१२	सडक पूर्वाधारको प्रगति विवरण	२१०
५.२.१३	सरकारी सार्वजनिक जग्गाको विवरण	२१२
४.३	<b>३ नं. वडा कार्यालय, बालकोट</b>	
४.३.१	वडाको परिचय	२१४
४.३.२	वडा समितिको बैठक सख्या	२१४
४.३.३	वडाबाट सम्पादित कार्यहरूको विवरण	२१४
४.३.४	राजस्व आम्दानी विवरण	२१५
४.३.५	व्यक्तिगत घटना दर्ताको विवरण	२१५
४.३.६	जिन्सी सामानहरूको विवरण	२१६
४.३.७	सामुदायिक विद्यालयको विवरण	२१६
४.३.८	पूर्वाधार आयोजनाहरूको विवरण	२१६
४.३.९	लक्षित कार्यक्रमको विवरण	२२०
४.३.१०	सरकारी सार्वजनिक जग्गाको विवरण	२२१
४.४	<b>४ नं. वडा कार्यालय, दधिकोट</b>	
४.४.१	वडाको परिचय	२२२
४.४.२	वडा समितिको बैठक सख्या	२२३
४.४.३	वडाबाट सम्पादित कार्यहरूको विवरण	२२३
४.४.४	राजस्व आम्दानी विवरण	२२३
४.४.५	व्यक्तिगत घटना दर्ताको विवरण	२२४
४.४.६	जिन्सी सामानहरूको विवरण	२२४
४.४.७	पूर्वाधार आयोजनाहरूको विवरण	२२४
४.४.८	सामुदायिक विद्यालयहरूको विवरण	२२५
४.४.९	शैक्षिक अवस्था	२२५
४.४.१०	वडा भवन, स्वास्थ्य भवन तथा सामुदायिक भवनहरूको विवरण	२२६
४.४.११	पूर्वाधार विकासको प्रगति विवरण	२२६
४.४.१२	वडा भित्र रहेका सार्वजनिक पर्ति जग्गाको विवरण	२२८
४.५	<b>५ नं. वडा कार्यालय, कटुञ्जे</b>	
४.५.१	वडाको परिचय	२३५
४.५.२	वडा समितिको बैठक सख्या	२३५
४.५.३	वडाबाट सम्पादित कार्यहरूको विवरण	२३५
४.५.४	राजस्व आम्दानी विवरण	२३६



## विषय सूची

पेज नं.:

४.५.५	व्यक्तिगत घटना दर्ताको विवरण	२३६
४.५.६	जिन्सी सामानहरूको विवरण	२३६
४.५.७	सामुदायिक विद्यालयहरूको विवरण	२३७
४.५.८	पूर्वाधार योजनाहरूको विवरण	२३७
४.५.९	पूर्वाधार विकासको प्रगति विवरण	२३७
४.५.१०	वडा भवन, स्वास्थ्य भवन तथा सामुदायिक भवनहरूको विवरण	२३८
४.५.११	सामाजिक सुरक्षा भत्ता प्राप्त गर्ने व्यक्तिहरूको विवरण	२३९
४.५.१२	लक्षित कार्यक्रमको प्रगति विवरण	२३९
४.५.११	वडा भित्र रहेका सार्वजनिक पर्ति जग्गाको विवरण	२४०
४.६	<b>६ नं. वडा कार्यालय, पाण्डुबजार</b>	
४.६.१	वडाको परिचय	२४९
४.६.२	वडा समितिको बैठक सख्या	२४९
४.६.३	वडाबाट सम्पादित कार्यहरूको विवरण	२४९
४.६.४	राजस्व आम्दानी विवरण	२५०
४.६.५	व्यक्तिगत घटना दर्ताको विवरण	२५०
४.६.६	सामाजिक सुरक्षा भत्ता पाउने व्यक्तिहरूको विवरण	२५०
४.६.७	जिन्सी सामानहरूको विवरण	२५१
४.६.८	पूर्वाधार योजनाहरूको प्रगति विवरण	२५१
४.६.९	वडाभित्र रहेका सामुदायिक विद्यालयको विवरण	२५२
४.६.१०	पूर्वाधार विकासको प्रगति विवरण	२५२
४.६.११	वडा भित्र रहेका सार्वजनिक पर्ति जग्गाको विवरण	२५४
४.७	<b>७ नं. वडा कार्यालय, गुण्डु</b>	
४.७.१	वडाको परिचय	२५५
४.७.२	वडा समितिको बैठक सख्या	२५५
४.७.३	वडाबाट सम्पादित कार्यहरूको विवरण	२५५
४.७.४	राजस्व आम्दानी विवरण	२५५
४.७.५	व्यक्तिगत घटना दर्ताको विवरण	२५५
४.७.६	जिन्सी सामानहरूको विवरण	२५६
४.७.७	सामुदायिक विद्यालयको विवरण	२५६
४.७.८	पूर्वाधार आयोजनाहरूको विवरण	२५६
४.७.९	पूर्वाधार आयोजनाहरूको प्रगति विवरण	२५८
४.७.१०	कार्यालय भवन तथा जग्गा	२६०
४.७.११	विविध	२६०



## विषय सूची

पेज नं.:

४.७.१२ वडा भित्र रहेका सार्वजनिक पर्ति जग्गाहरूको विवरण	२६१
<b>४.८ ८ नं. वडा कार्यालय, सिपाडोल</b>	
४.८.१ वडाको परिचय	२७१
४.८.२ वडा समितिको बैठक सख्या	२७१
४.८.३ वडाबाट सम्पादित कार्यहरूको विवरण	२७१
४.८.४ राजस्व आम्दानी विवरण	२७२
४.८.५ व्यक्तिगत घटना दर्ताको विवरण	२७२
४.८.६ जिन्सी सामानहरूको विवरण	२७३
४.८.७ सामुदायिक विद्यालयको विवरण	२७३
४.८.८ पूर्वाधार आयोजनाहरूको विवरण	२७३
४.८.९ पूर्वाधार आयोजनाहरूको प्रगति विवरण	२७४
४.८.१० कार्यालय भवन, स्वास्थ्य भवन तथा सामुदायिक भवनहरूको विवरण	२७५
४.८.११ वडा भित्र रहेका सार्वजनिक पर्ति जग्गाहरूको विवरण	२७६
<b>४.९ ९ नं. वडा कार्यालय, नंखेल</b>	
४.९.१ वडाको परिचय	२९१
४.९.२ वडा समितिको बैठक सख्या	२९२
४.९.३ वडाबाट सम्पादित कार्यहरूको विवरण	२९२
४.९.४ राजस्व आम्दानी विवरण	२९२
४.९.५ व्यक्तिगत घटना दर्ताको विवरण	२९२
४.९.६ जिन्सी सामानहरूको विवरण	२९३
४.९.७ सामुदायिक विद्यालयको विवरण	२९३
४.९.८ पूर्वाधार आयोजनाहरूको विवरण	२९३
४.९.९ पूर्वाधार आयोजनाहरूको प्रगति विवरण	२९४
४.९.१० कार्यालय भवन, स्वास्थ्य भवन तथा सामुदायिक भवनहरूको विवरण	२९६
४.९.११ सार्वजनिक पर्ति जग्गाको विवरण	२९६
<b>४.१० १० नं. वडा कार्यालय, चित्तपोल</b>	
४.१०.१ वडाको परिचय	३०३
४.१०.२ वडा समितिको बैठक सख्या	३०३
४.१०.३ वडाबाट सम्पादित कार्यहरूको विवरण	३०४
४.१०.४ राजस्व आम्दानी विवरण	३०४
४.१०.५ व्यक्तिगत घटना दर्ताको विवरण	३०४
४.१०.६ जिन्सी सामानहरूको विवरण	३०५



## विषय सूची

पेज नं.:

४.१०.७	सामुदायिक विद्यालयको विवरण	३०५
४.१०.८	पूर्वाधार आयोजनाहरूको विवरण	३०६
४.१०.९	पूर्वाधार आयोजनाहरूको प्रगति विवरण	३०७
४.१०.१०	कार्यालय भवन, स्वास्थ्य भवन तथा सामुदायिक विद्यालयहरूको विवरण	३०८
४.१०.११	सामुदायिक भवन, पाटी पौवा मठ मन्दिर विश्रामस्थल निर्माणको विवरण	३०८
४.१०.१२	नजी आवास निर्माण	३०९
४.१०.१३	वडा भित्र रहेका सार्वजनिक पर्ति जग्गाको विवरण	३०९

### खण्ड - पाँच

#### तुलनात्मक अध्ययन

५.१	बजेटको आकार	३२०
५.२	आन्तरिक स्रोत परिचालनको अवस्था	३२१
५.३	स्थानीय पूर्वाधार विकासको क्षेत्रमा तुलना	३२२
५.४	सेवा प्रवाहको क्षेत्रमा तुलना	३२२
५.५.	विभिन्न आयोजनाहरूको विगत र हालको अवस्था भल्काउने तस्वीर सहितको विवरण	३२५
५.५.१	वडा नं. १ सिरुटार	३२५
५.५.२	वडा नं. २ सिरुटार	३३३
५.५.३	वडा नं. ३ सिरुटार	३३६
५.५.४	वडा नं. ४ सिरुटार	३३९
५.५.५	वडा नं. ५ सिरुटार	३४२
५.५.६	वडा नं. ६ सिरुटार	३४५
५.५.७	वडा नं. ७ सिरुटार	३५०
५.५.८	वडा नं. ८ सिरुटार	३६४
५.५.९	वडा नं. ९ सिरुटार	३६९
५.५.१०	वडा नं. १० सिरुटार	३७५

५.५.	सूर्यविनायक नगरपालिकाका विभिन्न गतिविधिहरू	३८१
	खण्ड - ६	

६.१	निष्कर्ष:	३८७
-----	-----------	-----

### अनुसूची - १

७.१.	नगर कार्यपालिका पदाधिकारीहरूको विवरण :	३९१
७.२.	नगर सभाका सदस्यहरूको विवरण :	३९१
७.३.	विभिन्न विषयगत समितिका पदाधिकारीहरूको विवरण	३९२
७.३.१	न्यायिक समिति :	३९३
७.३.२	वातावरण तथा विपद् व्यवस्थापन समिति :	३९३
७.३.३	आर्थिक विकास समितिका सदस्यहरूको विवरण :	३९३
७.३.४	विधेयक समितिका सदस्यहरूको विवरण :	३९३



## विषय सूची

पेज नं.:

७.३.५	पूर्वाधार विकास समितिका सदस्यहरूको विवरण :	३९४
७.३.६	सामाजिक विकास समितिका सदस्यहरूको विवरण :	३९४
७.३.७	सार्वजनिक सेवा तथा क्षमता विकास समितिका सदस्यहरूको विवरण :	३९४
७.४)	यस नगरपालिकाबाट जिल्ला समन्वय समिति, भक्तपुरका लागि निर्वाचित सदस्यहरूको विवरण	३९५
७.५)	कर्मचारीहरूको विवरण :	३९५
७.५.१	प्रशासन शाखा	३९५
७.५.२	आर्थिक प्रशासन शाखा	३९६
७.५.३	राजस्व परिचालन तथा आन्तरिक लेखा परीक्षण शाखा	३९६
७.५.४	योजना तथा शहरी पूर्वाधार विकास शाखा	३९६
७.५.५	भूमि व्यवस्थापन तथा भवन निर्माण शाखा	३९६
७.५.६	न्यायिक समिति	३९६
७.५.७	गैर सरकारी संस्था, सहकारी तथा उपभोक्ता हित संरक्षण शाखा	३९७
७.५.८	कृषि विकास शाखा	३९७
७.५.९	शिक्षा, युवा तथा खेलकूद विकास शाखा	३९७
७.५.१०	आधारभूत स्वास्थ्य शाखा	३९७
७.५.११	महिला, बालबालिका, ज्येष्ठ नागरिक तथा सामाजिक सुरक्षा शाखा	३९७
७.५.१२	वातावरण तथा विपद व्यवस्थापन शाखा	३९७
७.५.१३	जिन्सी व्यवस्थापन शाखा	३९७
७.५.१४	सोधपुछ तथा दर्ता चलानी शाखा	३९८
७.५.१५	भुकम्प पुननिर्माण शाखा	३९८
७.५.१६	प्रधानमन्त्री रोजगार कार्यक्रम	३९८
७.५.१७	पञ्जीकरण शाखा, सेवा इकाई	३९८
७.५.१८	कानूनी सल्लाहकार	३९८
७.५.१९	नगर प्रहरी	३९८
७.६)	वडा कार्यालयका निर्वाचित पदाधिकारी तथा कार्यरत कर्मचारीहरूको विवरण	३९९
७.६.१	१ नं. वडा समितिका निर्वाचित पदाधिकारीहरू	३९९
७.६.२	वडा नं. १ मा कार्यरत कर्मचारीहरू	३९९
७.६.३	२ नं. वडा समितिका निर्वाचित पदाधिकारीहरू	३९९
७.६.४	वडा नं. २ मा कार्यरत कर्मचारीहरू	४००
७.६.५	३ नं. वडा समितिका निर्वाचित पदाधिकारीहरू	४००
७.६.६	वडा नं. ३ मा कार्यरत कर्मचारीहरू	४००
७.६.७	४ नं. वडा समितिका निर्वाचित पदाधिकारीहरू	४००
७.६.८	वडा नं. ४ मा कार्यरत कर्मचारीहरू	४००
७.६.९	५ नं. वडा समितिका निर्वाचित पदाधिकारीहरू	४०१



## विषय सूची

पेज नं.:

७.६.१० वडा नं. ५ मा कार्यरत कर्मचारीहरू	४०१
७.६.११ ६ नं. वडा समितिका निर्वाचित पदाधिकारीहरू	४०१
७.६.१२ वडा नं. ६ मा कार्यरत कर्मचारीहरू:	४०१
७.६.१३ ७ नं. वडा समितिका निर्वाचित पदाधिकारीहरू:	४०२
७.६.१४ वडा नं. ७ मा कार्यरत कर्मचारीहरू	४०२
७.६.१५ ८ नं. वडा समितिका निर्वाचित पदाधिकारीहरू	४०२
७.६.१६ वडा नं. ८ मा कार्यरत कर्मचारीहरू	४०२
७.६.१७ ९ नं. वडा समितिका निर्वाचित पदाधिकारीहरू	४०२
७.६.१८ वडा नं. ९ मा कार्यरत कर्मचारीहरू	४०३
७.६.१९ १० नं. वडा समितिको निर्वाचित पदाधिकारीहरू	४०३
७.६.२० वडा नं. १० मा कार्यरत कर्मचारीहरू:	४०३
<b>७.७) सूर्यविनायक नगरपालिकाका विभिन्न सेवा केन्द्रहरू:</b>	४०३
७.७.१ पशुसेवा केन्द्र, बालकोट	४०३
७.७.२ पशु सेवा केन्द्र, सिपाडोल	४०३
७.७.३ पशु सेवा केन्द्र, नखेल	४०३
७.७.४ पशु सेवा केन्द्र, कटुञ्जे	४०४
<b>७.८) सूर्यविनायक नगरपालिकामा रहेका स्वास्थ्य संस्थाका कर्मचारीहरूको विवरण</b>	४०४
७.८.१ सिरुटार स्वास्थ्य चौकी, सिरुटार, भक्तपुर	४०४
७.८.२ बालकोट स्वास्थ्य चौकी, बालकोट, भक्तपुर	४०४
७.८.३ नगर स्वास्थ्य केन्द्र, बालकोट, भक्तपुर	४०४
७.८.४ प्राथमिक स्वास्थ्य केन्द्र, दधिकोट, भक्तपुर	४०५
७.८.५ कटुञ्जे स्वास्थ्य चौकी, कटुञ्जे, भक्तपुर	४०५
७.८.६ नगर स्वास्थ्य केन्द्र, सू.न.पा.६, बनाचौर, भक्तपुर	४०६
७.८.७ गुण्डु स्वास्थ्य चौकी, गुण्डु, भक्तपुर	४०६
७.८.८ सिपाडोल स्वास्थ्य चौकी, सिपाडोल, भक्तपुर	४०६
७.८.९ नखेल स्वास्थ्य चौकी, नखेल, भक्तपुर	४०६
७.८.१० चित्तपोल स्वास्थ्य चौकी, चित्तपोल, भक्तपुर	४०६
७.८.११ शहरी स्वास्थ्य केन्द्र, तर्खगाल, भक्तपुर	४०७
७.८.१२ शहरी स्वास्थ्य केन्द्र, घ्याम्पेडाँडा, भक्तपुर	४०७
७.८.१३ शहरी स्वास्थ्य केन्द्र, नखेल (काक्रावारी), भक्तपुर	४०७
७.८.१४ सूर्यविनायक नगर अस्पताल, सू.न.पा.-८ जगाती, भक्तपुर	४०७
<b>७.९) यस अवधिमा कार्यरत रहनु भएका प्रमुख प्रशासकीय अधिकृतहरूको विवरण</b>	४०८
<b>अनुसूची-२</b>	
८.१) नगर कार्यपालिका, नगर सभा, समिति तथा वडा कार्यालय समितिका पदाधिकारीहरूको फोटो सहित विवरण	४०९



## स्वपुस-१

### परिचय

१.१ **परिचय/पृष्ठभूमि** : नेपाल सरकार (मन्त्रिपरिषद्) को २०७३ साल फाल्गुन २७ गतेको निर्णयबाट साविक अनन्तलिङ्गेश्वर नगरपालिका र सूर्यविनायक नगरपालिकालाई एक आपसमा मिलाएर सूर्यविनायक नगरपालिका घोषणा भएको हो। यस नगरपालिकाको नाम ऐतिहासिक एवम् धार्मिक महत्व रहेको सूर्यविनायक गणेश मन्दिरको नामबाट सूर्यविनायक नगरपालिका रहन गएको छ।

नेपाल सरकार (मन्त्रिपरिषद्) को २०७१ साल मंसिर १६ गतेको निर्णयबाट साविक बालकोट, सिरुटार, दधिकोट र गुण्डु गाँउ विकास समितिहरूलाई मिलाएर अनन्तलिङ्गेश्वर नगरपालिका र कटुञ्जे, सिपाडोल, नखेल र चित्तपोल गाँउ विकास समितिहरू मिलाएर सूर्यविनायक नगरपालिका गठन भएको थियो।

सूर्यविनायक नगरपालिकाको पूर्वमा चाँगुनाराण र बनेपा नगरपालिका, पश्चिममा महालक्ष्मी नगरपालिका, उत्तरमा भक्तपुर र चाँगुनारायण, मध्यपुर थिमि नगरपालिका तथा दक्षिणमा पनौती नगरपालिका पर्दछन्। यस नगरपालिकाको क्षेत्रफल ४२ दशमलव ४५ वर्ग किलोमिटर रहेको छ।

सूर्यविनायक नगरपालिका १० वटा वडामा विभाजन भएको छ। यो नगरपालिका भक्तपुर जिल्लामा रहेको प्रतिनिधि सभाका २ निर्वाचन क्षेत्र मध्ये क्षेत्र नं २ र प्रदेश सभाका ४ निर्वाचन क्षेत्र मध्ये २ (ख) मा पर्दछ।

(क) **भूगोल** : सूर्यविनायक नगरपालिका काठमाडौँ उपत्यकाबाट करिब १४ कि.मि दक्षिण पूर्वमा अवस्थित छ। यो ८५ डिग्री २९ मिनेट ३८ सेकेण्ड पूर्वी देशान्तर देखि ८५ डिग्री २९ मिनेट ३६ सेकेण्ड पूर्वी देशान्तर र २७ डिग्री ४० मिनेट ३० सेकेण्ड उत्तरी अक्षांश देखि २७ डिग्री ३७ मिनेट १२ सेकेण्ड उत्तरी अक्षांशमा अवस्थित छ। यस नगरपालिकाको उच्चतम उचाई २०२२ मि. र कम उचाई १२७६ मि. रहेको छ।

(ख) **हावापानी** : सूर्यविनायक नगरपालिका उपोष्ण हावापानी (१००० मि देखि २०००मि.) र पतभङ्ग मनसुनी वन क्षेत्र(१२०० मि. देखि २१००मि. उचाई)मा अवस्थित छ, जुन नेपालको लागि परिभाषित पाँच वनस्पति क्षेत्रहरू मध्ये एक हो।

सबैभन्दा गर्मी महिना जुन जसको औसत उच्च तापक्रम २९.१ डिग्री सेल्सियस र औसत न्यून तापक्रम ४.१ डिग्री सेल्सियस हुने गर्दछ। सबैभन्दा जाडो महिना जनवरी जसको औसत उच्च तापक्रम १९.१ डिग्री सेल्सियस र औसत न्यून तापक्रम २.४ डिग्री सेल्सियस हुने गर्दछ। सूर्यविनायक नगरपालिकाको औसत न्यून तापक्रम ४.१ डिग्री सेल्सियस र औसत उच्च

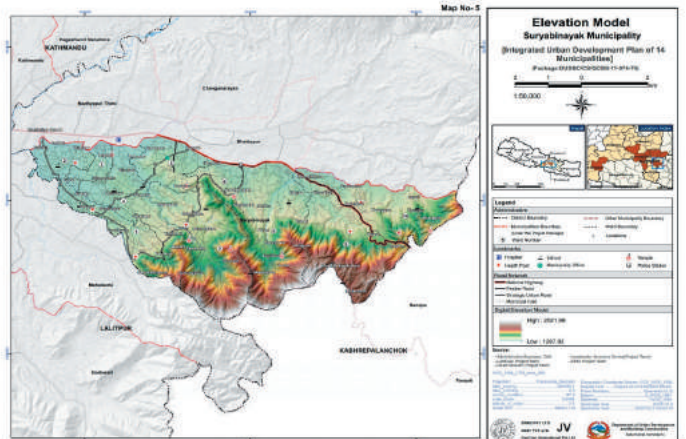



## “कृषि, शिक्षा, पर्यटन र पूर्वाधार: सूर्यविनायक समृद्धिको मूल आधार”

तापक्रम २९.४ डिग्री सेल्सियस हुने गर्दछ भने यस क्षेत्रमा औसत ३६० मिलिलिटर वर्षा हुने गर्दछ ।

(ग) वन क्षेत्र : सूर्यविनायक नगरपालिका वन क्षेत्रको दृष्टिकोणले सपन्न नगरपालिका हो । राष्ट्रिय वनको रूपमा रहेको प्राणी उद्यान, सामुदायिक, कवुलियती तथा धार्मिक वन गरी ९३३.७० हे. वन क्षेत्र यसै नगरपालिका भित्र रहेको छ भने भाडीदार बुट्टेयन क्षेत्र २.१९ हे. रहेको छ ।

(घ) भू उपयोगको अवस्था :

१. सूर्यविनायक नगरपालिकाले समथर भूभागको साथै पहाडी क्षेत्र समेत समेटेको छ । कूल भूभागको सवैभन्दा धेरै ५१.२७ प्रतिशत क्षेत्र उब्जाउशील जमिन भएपनि शहरीकरणको कारण उब्जाउशील जमिनको क्षेत्र दिन प्रतिदिन घट्दै गईरहेको छ । नगरपालिकाको भू उपयोगको अवस्था तल तालिकामा उल्लेख गरिएको छ ।

क्र.सं.	भू उपयोग विवरण	क्षेत्रफल हे.	प्रतिशत
१	खेतीपाती(कृषि)	२२८८.८६	५२.५०
२	वन क्षेत्र	९४६.२८	२२.२९
३	आवासीय क्षेत्र	६९०.४३	१६.२६
४	सार्वजनिक क्षेत्र	२४८.२२	५.८५
५	औद्योगिक क्षेत्र	९१.०७	१.६७
६	नदी/पोखरी/दह/जलासय	५०.८२	१.२०
७	व्यापारिक क्षेत्र	९.४१	०.२२
८	सांस्कृतिक पुरातत्वविक	०.६८	०.०२
	<b>जम्मा</b>	<b>४२४५.७७</b>	<b>१००.००</b>

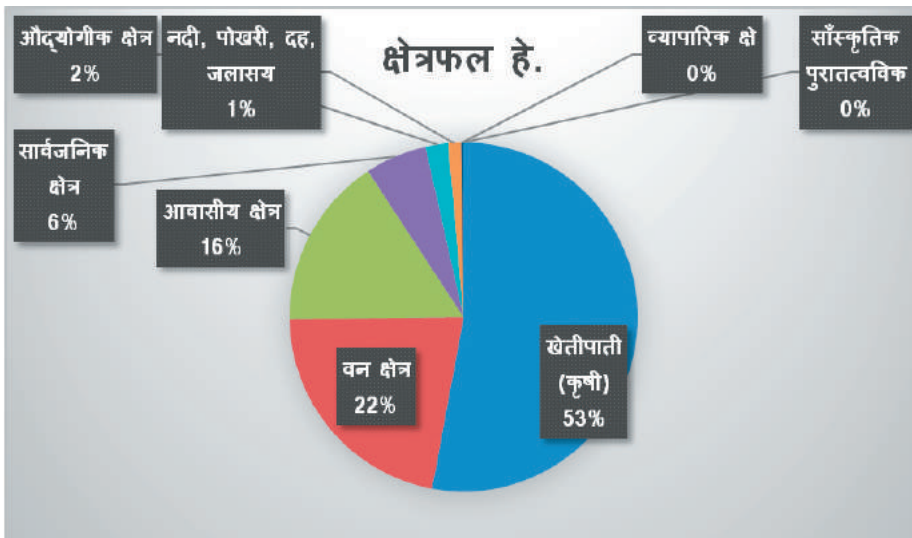





१.२. खेतीपाती (कृषि कार्यमा प्रयोग भएको जमिनमा गरिएको खेतीबालीको अवस्था)

क्र.सं.	विवरण	क्षेत्रफल (हे.)	प्रतिशत
१	धान/मकै/तरकारी	१३०३.३८	५८.४८
२	मकै/गहुँ/अन्य	५१५.४०	२३.१२
३	तरकारी खेती क्षेत्र	२७५.४५	१२.३६
४	धान/तरकारी/तरकारी	११३.०४	५.०७
५	गहुँ/मकै/तरकारी	२१.२७	०.९५
६	पशु पालन फार्म	०.३२	०.०१
	<b>जम्मा</b>	<b>२२२८.८६</b>	<b>१००.००</b>

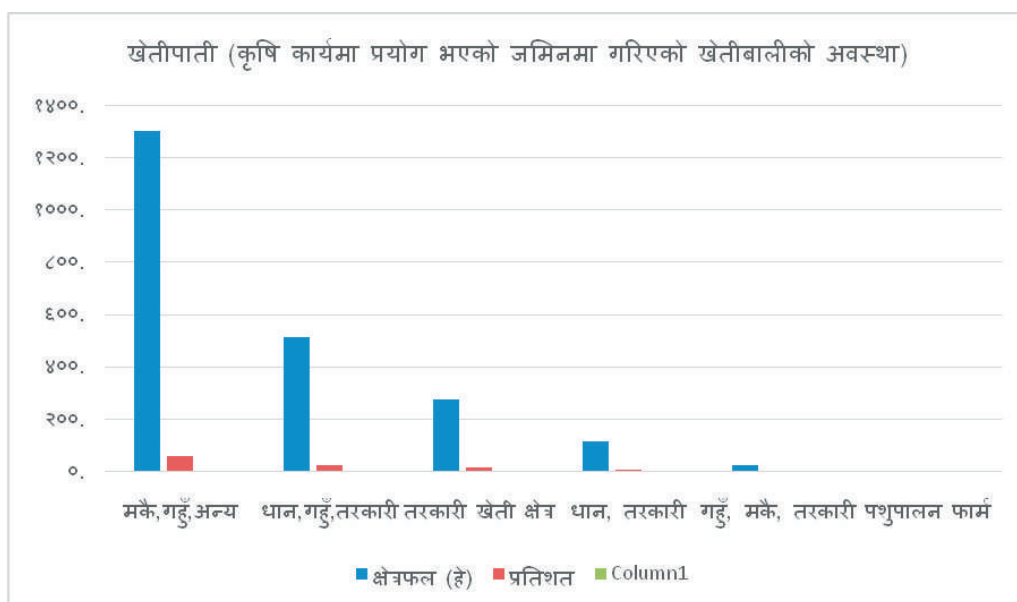

१.२.१. मुख्य खाद्यान्न बालीहरूको विवरण :

क्र.सं.	विवरण	उत्पादन क्षेत्र(हे.)	उत्पादन (मे.ट)
१	धान	४००	२३०५
२	गहुँ	३००	१२५०
३	मकै	१०	४०

१.२.२. मुख्य नगदे बालीहरूको विवरण :

क्र.सं.	विवरण	उत्पादन क्षेत्र (हे.)	उत्पादन (मे.ट)
१	काउली	१५	२७
२	ब्रो काउली	१७	२००
३	वन्दा गोभी	२५	३००



“कृषि, शिक्षा, पर्यटन र पूर्वाधार: सूर्यविनायक समृद्धिको मूल आधार”

क्र.सं.	विवरण	उत्पादन क्षेत्र (हे.)	उत्पादन (मे.ट)
४	टमाटर	२.५	५२
५	मुला	७०	१५००
६	आलु	४२	१५१०
७	कांको	२	३८
८	गाजर	१७	२८३
९	धनिया	४	५
१०	फर्सी	२०	३५०
११	लसुन	३५	९५०
१२	अदुवा	३	२५

स्रोत: नापी विभाग, भू उपयोग प्रतिवेदन, २०७८

१.२.३. **पशुपालन:** सूर्यविनायक नगरपालिकाको केही भाग शहरी क्षेत्र तथा केही भाग ग्रामिण क्षेत्रको रूपमा रहेको छ। वडा नं. २, ३, ५ र ६ मा अधिकांश शहरी बस्तीहरू रहेको छ। वडा नं. १, ४, ७, ८, ९ र १० मा रहेका ग्रामिण क्षेत्रका व्यक्तिहरूले कृषिका अतिरिक्त पशुपालनलाई समेत जीविकोपार्जनको रूपमा अंगालेको छन्। शहरी बस्तीका केही क्षेत्रमा समेत व्यवसायिक रूपमा पशुपालन कार्य गरेको पाइन्छ। पशुपालन व्यवसायबाट मुख्य गरी दुग्धजन्य र मासुजन्य उत्पादन हुने गरेको छ।

१.२.३.१. **दुग्ध उत्पादन :**

क्र.सं.	विवरण	संख्या	दुध उत्पादन (लि. प्रतिदिन)
१	गाई	४८०	४४०
२	भैंसी	१७६	६००

१.२.३.२ **मासुजन्य उत्पादन :**

क्र.सं.	विवरण	संख्या
१	बाख्रा	१८००
२	सुंगुर	२५०६
३	कुखुरा	२१०००

१.३. **जनसंख्या :** वि.सं. २०७८ सालको जनगणनाको प्रारम्भिक तथ्यांक अनुसार यस नगरपालिकाको जम्मा घर संख्या २३६३७, परिवार संख्या ३५८८५ र जनसंख्यामा महिला ६९००० र पुरुष ६८९७१ गरी कूल १३७९७१ रहेको छ। यहाँ पहाडी खस आर्यको बाहुल्यता रहेको छ भने त्यसपछि दोस्रो स्थानमा पहाडी जनजातीहरू पर्दछन्। यस नगरपालिकामा बोलिने प्रमुख भाषाहरू नेपाली र नेवारी हुन्।

१.४. **सूर्यविनायक नगरपालिकाको गठन:** विगतमा भक्तपुर जिल्लामा ८ वटा गाउँ विकास समितिहरूको संरचनाबाट सूर्यविनायक नगरपालिका र अनन्तलिगेश्वर नगरपालिका हुँदै हालको एकिकृत सूर्यविनायक नगरपालिका गठन भएको हो। यो नगरपालिकाको गठन हुँदाको अवस्थाको भौगोलिक र प्रशासनिक अवस्थालाई तलको तालिकामा प्रस्तुत गरिएको छ।



२०७२ साल अगाडि		२०७२	२०७३/११/२७ देखि
तत्कालिन गा.वि.स.को नाम	गा.वि.स.को वडा नं	२ वटा नगरपालिका	सूर्यविनायक न.पा. अन्तर्गत कायम भएका वडाहरू
सिरुटार, दधिकोट	सिरुटार १,२,३,४,५,६,७,८,९ दधिकोट १,२,३	अनन्तलिंगेश्वर ६,७,८,९	१
बालकोट	बालकोट १,२,३,४,५,६	अनन्तलिंगेश्वर १,२,३	२
बालकोट	बालकोट ४,७,८,९	अनन्तलिंगेश्वर ४,५	३
दधिकोट	दधिकोट ४,५,६,७,८,९	अनन्तलिंगेश्वर १०,११,१२	४
कटुञ्जे	कटुञ्जे १,२,३,४,५,६,७,८,९	सूर्यविनायक १,२,३,४	५
कटुञ्जे	कटुञ्जे ८	सूर्यविनायक ५	६
गुण्डु	गुण्डु १,२,३,४,५,६,७,८,९	अनन्तलिंगेश्वर १३,१४,१५	७
सिपाडोल	सिपाडोल १,२,३,४,५,६,७,८,९	सूर्यविनायक ६,७,८	८
नखेल	नखेल १,२,३,४,५,६,७,८,९	सूर्यविनायक ९,१०,११	९
चितापोल	चितापोल १,२,३,४,५,६,७,८,९	सूर्यविनायक १२,१३,१४	१०

१.५. धार्मिक ऐतिहासिक र पर्यटकीय सम्पदा : सूर्यविनायक नगरपालिका धार्मिक पर्यटनको लागि प्रचुर सम्भाव्यता बोकेको स्थान हो । यहाँ हरेक वडामा एउटा महत्वपूर्ण धार्मिक आस्थाका केन्द्रहरू विद्यमान रहेका छन् । यस नगरपालिकाको दस वडाहरूमा रहेका शिवालय र धार्मिक केन्द्रहरूलाई जोडेर शिवसर्किट निर्माण गर्ने अवधारणा अनुरूप कार्य प्रारम्भ भई सकेको छ । वडा नं. ८ स्थित डोलेश्वर महादेव केदारनाथको शिर भएको हुँदा विश्वका सम्पूर्ण हिन्दू धार्मिक समुदायको आकर्षणको केन्द्रको रूपमा स्थापित हुँदै गएको छ भने १०८ फिट अग्लो महादेव मूर्ति वडा नं. १० मा रहेको छ । यसको अलावा नगरपालिका क्षेत्रमा रहेका शिवालयहरू र अन्य धार्मिक स्थलहरूको विवरण देहायको तालिकामा देखाइएको छ ।

#### १.५.१ धार्मिकस्थलहरूको विवरण :

क्र.सं.	धार्मिक स्थलको नाम	वडा नं	स्थान	किसिम	सम्भाव्यता
१	सोमलिंगेश्वर	१	सिरुटार-दधिकोट	धार्मिक पर्यटन	जिल्ला स्तरीय
२	जिनेजश्वर महादेव	१	सिरुटार	धार्मिक पर्यटन	जिल्ला स्तरीय
३	मातेश्वर महादेव	१	सिरुटार	धार्मिक पर्यटन	जिल्ला स्तरीय
४	विश्वरूपेश्वर महादेव	१	सिरुटार	धार्मिक पर्यटन	जिल्ला स्तरीय
५	धर्मेश्वर महादेव	२	बालकोट	धार्मिक पर्यटन	स्थानीय
६	गुप्तेश्वर महादेव	२	बालकोट	धार्मिक पर्यटन	
७	अन्नतलिंगेश्वर महादेव	४	दधिकोट	धार्मिक पर्यटन	जिल्ला स्तरीय



“कृषि, शिक्षा, पर्यटन र पूर्वाधार: सूर्यविनायक समृद्धिको मूल आधार”

क्र.सं.	धार्मिक स्थलको नाम	वडा नं	स्थान	किसिम	सम्भाव्यता
८	चरखण्डीश्वर महादेव	४ र १	दधिकोट	धार्मिक पर्यटन	जिल्ला स्तरीय
९	विन्दवासिनी	१	दधिकोट	धार्मिक पर्यटन	जिल्ला स्तरीय
१०	राधाकृष्ण मन्दिर	४	दधिकोट	धार्मिक पर्यटन	जिल्ला स्तरीय
११	सुवर्णेश्वर महादेव	५	कटुञ्जे	धार्मिक पर्यटन	जिल्ला स्तरीय
१२	सूर्यविनायक मन्दिर	६ र ८	सूर्यविनायक	धार्मिक पर्यटन	राष्ट्रिय स्तर
१३	शुशिला भैरव	५	कटुञ्जे	धार्मिक पर्यटन	जिल्ला स्तरीय
१४	भक्तमुक्तेश्वर, कालभैरव स्थान, दुई गणेश, गोकूलेश्वर, भुवनेश्वरी, तारकेश्वर, कैलाश, काशी विश्वेश्वर, पार्सलट वावा आश्रम	७	गुण्डु	धार्मिक पर्यटन	जिल्ला तथा राष्ट्रिय स्तर
१५	डोलेश्वर महादेव	८	सिपाडोल	धार्मिक पर्यटन	राष्ट्रिय स्तर
१६	रानीकोट गढी	७ र ८	रानीकोट	ऐतिहासिक	राष्ट्रिय स्तर
१९	आशापुरी महादेव, वागभैरव	८		धार्मिक पर्यटन	राष्ट्रिय स्तर
२०	नन्दीकेश्वर महादेव	९	नंखेल	धार्मिक पर्यटन	स्थानीय
२१	लटलम्मेश्वर महादेव	१०	चितापोल	धार्मिक पर्यटन	जिल्ला स्तरीय
२२	१०८ फिट अग्लो महादेव	१०	चितापोल	धार्मिक पर्यटन	राष्ट्रिय स्तर
२३	सल्लेरी वन	१०	चितापोल	ऐतिहासिक	राष्ट्रिय स्तर

१.६. सांस्कृतिक विविधता : सूर्यविनायक नगरपालिका सांस्कृतिक विविधताले भरिपूर्ण रहेको छ । मुख्य गरी दशैं, तिहार, जनै पूर्णिमा, तीज, पुसे पन्ध्र, माघे संक्रान्ति, शिव रात्री, फागू पूर्णिमा, नयाँ वर्षका अतिरिक्त नेवारी समुदायले बिस्का जात्रा, यमरी पुन्ही, गाईजात्रा लगायत पर्वहरू मनाउने गरिन्छ । त्यस्तै तामाङ समुदायले लोसार, छेवार लगायतका पर्वहरू मनाउँदछन् । विभिन्न समुदायले मनाउने मुख्य चाड पर्व र मनाउने समय देहाय बमोजिम रहेको छन् ।

क्र.सं.	पर्वको नाम	मनाइने समय
१	बिस्का जात्रा	नया वर्षको अवसरमा
२	गाईजात्रा	साउन/भाद्र
३	नव दुर्गा जात्रा	नयाँ वर्ष
४	यमरी पूर्ने	मंसिर/पौष
५	छुस्याह मूस्याह जात्रा	कार्तिक
६	माघे संक्रान्ती	माघ
७	जनै पूर्णिमा/क्वांटी पूर्ने	साउन, भाद्र
८	इन्द्र जात्रा	असोज



क्र.सं.	पर्वको नाम	मनाइने समय
९	महालक्ष्मी जात्रा	साउन
१०	घण्टाकर्ण जात्रा	साउन भाद्र
११	कृष्ण जात्रा/भिमसेन जात्रा	भाद्र
१२	भैरव जात्रा	साउन
१३	चरखण्डी जात्रा	वैशाख
१४	देवगन नाच	साउन
१५	लाखे नाच	साउन भाद्र
१६	पाथीभरा मन्दिर मेला	भाद्र/असोज
१७	दोलखा भिमसेन मेला	भाद्र असोज
१८	अनन्त कुण्ड जात्रा	भाद्र
१९	लिखानारायण मन्दिरमा मेला	कार्तिक, हरिबोधनी एकादशीको दिन
२०	डोलेश्वर मेला	शिवरात्री

१.७. प्रमुख सांस्कृतिक तथा धार्मिक (समूह) खलहरू : सूर्यविनायक नगरपालिका भित्र वसोवास गर्न नेवारी समूदायमा देहाय अनुसारका खलहरू प्रचलनमा रहेका छन् ।

क्र.सं.	विवरण
१	धिमे खल
२	बाँसुरी खल
३	भजन खल
४	नासा खल
५	घिड्तान किसी खल
६	देवखल

१.८. सांस्कृतिक परम्पराहरू : यस नगरपालिकामा हिन्दु संस्कार अनुसारका जन्म, न्वारन, पास्नी, उप नयन, गुन्यु चोली, विवाह, चौरासी पुजा, मृत्यु संस्कार जस्ता सांस्कृतिक परम्पराको अतिरिक्त विशेष गरी नेवारी समूदायमा देहायका परम्पराहरू समेत प्रचलनमा रहेको छन् ।

क्र.सं.	विवरण
१	गुफा बस्ने/वेल विवाह
२	मह पुजा
३	जंको
४	किजा पुजा

१.९. खानेपानी आपूर्ति : सूर्यविनायक नगरपालिका क्षेत्रमा खानेपानीको प्रमुख श्रोत धारा/पाइपको पानी हो । भन्डै ९०% घरधुरीहरूमा धारा/पाइपको पानी उपयोग भएको छ । बाँकीले इनार/कुवा र ४% ले वर्षातको पानी प्रयोग गर्दछन् । नगरक्षेत्रभित्र पिउने पानी वितरणको लागि संचालित योजना यस प्रकार छन् । सूर्यविनायक नगरपालिका भित्र विभिन्न १६ वटा साना खानेपानी आयोजनाहरू सञ्चालित छन् । बालकोट खानेपानी तथा समिति मार्फत २८०० घरधुरीमा सेवा पुऱ्याउने गरी वडा नं. १ र २ मा एक बृहत खानेपानी योजना सञ्चालित छ । सञ्चालित सबै खानेपानी योजनाहरूको श्रोत भनेको गहिरो बोरिङ तथा प्राकृतिक मुहान नै हुन । हालसम्म पहिचान भएका खानेपानीश्रोतहरूमा सेविलोपाखो, घट्टेखोला, नैचाल र तौडोल ठूलोधारा रहेको छन् ।



“कृषि, शिक्षा, पर्यटन र पूर्वाधार: सूर्यविनायक समृद्धिको मूल आधार”

१.१०. नगरपालिका क्षेत्रभित्र रहेका खानेपानी आयोजनाहरूको विवरण

सि.नं.	आयोजनाको नाम	श्रोत/मुहान	वडा नं.	क्षमता (लि.)	लाभान्वित क्षेत्र	लाभान्वित घरधुरी	योजनाको अवस्था	वितरण प्रणाली
१	सिरुटार खानेपानी समिति	डिप बोरिङ्ग	१	२,००,०००	बिरुवा (पूर्व)	१२००	सक्रिय	घरैपिछ्छे धारा
२	चपाखर्क खानेपानी		१					सार्वजनिक धारा
३	पाटलेटार खानेपानी		१					सार्वजनिक धारा
४	बालकोट खानेपानी तथा ढल समिति	डिप-बोरिङ्ग तथा आशापुरी महादेव नजिकको मुहान	२	४,५०,००० ३.५ लाख लि. (निर्माणधिन)	वडा नं. २ र ३	२८००	सक्रिय	घरैपिछ्छे धारा र मन्दिरमा सार्वजनिक धारा
५	कटुञ्जे घट्टेखोला लिफ्ट खानेपानी समिति	डिप-बोरिङ्ग	५	११,५०,०००	वडा नं. ५	२४००	सक्रिय	२० वटा सार्वजनिक धारा
६	सुर्नेश्वर खानेपानी उपभोक्ता समिति	नैचाल	५	४,००,००० (निर्माणधिन)	वडा नं. १, ५ र ६		सक्रिय	घरैपिछ्छे धारा र मन्दिर तथा विद्यालयमा सार्वजनिक धारा
७	पाण्डुबजार खानेपानी योजना जल उपभोक्ता समिति	डिप-बोरिङ्ग	६				सक्रिय	
८	सूर्यविनायक लिफ्ट खानेपानी उपभोक्ता समिति		६				सक्रिय	
९	सिपाडोल खानेपानी तथा सरसफाइ उपभोक्ता समिति		८				सक्रिय	
१०	सिपाडोल वृहत खानेपानी उपभोक्ता समिति		८				सक्रिय	
११	टौडोल खानेपानी उपभोक्ता समिति		८				सक्रिय	
१२	डोलेश्वर खानेपानी उपभोक्ता समिति		८				सक्रिय	
१३	नंखेल खानेपानी उपभोक्ता समिति		९				सक्रिय	
१४	पञ्चामृत खानेपानी उपभोक्ता समिति		९				सक्रिय	
१५	चिसापानी खानेपानी उपभोक्ता समिति		९				सक्रिय	
१६	सिमखोला लिफ्ट खानेपानी		१०		साविक ५ नं. वडा		सक्रिय	



१.११. **जल तथा जलाधार** : सूर्यविनायक नगरपालिका भएर बहने हनुमन्ते खोला पवित्र बागमती नदीको एक महत्वपूर्ण शाखाको रूपमा रहेको छ। वर्षातको पानी र प्राकृतिक मुहानहरू नै हनुमन्ते खोलाका नियमित श्रोतहरू हुन। यो खोला सूर्यविनायक नगरपालिकाको वडा नं.२,३,४,५ र ७ भएर बहन्छ। यस नगरपालिका क्षेत्रभित्र बहने अन्य खोलाहरूमा वडा नं.१,२ र ४ भएर बहने चरखण्डी र वडा नं.८ भएर बहने घट्टेखोला, वडा नं.७ र ८ भएर बहने कल्काखोला, वडा नं.८ भएर बहने सिपाडोलखोला र वडा नं. १ भएर बहने चर्खुखोला हुन। प्राकृतिक रूपमा बहने यिनै पानीका श्रोतहरू नै घरायसी तथा सिंचाइमा उपयोग भएका छन् जसलाई फोहर पानी तथा ढलको मिसावटले दुषित बनाउदै लगेको छ।

Landmarks		
	Municipality Office	
	School	
	Temple	
Road Network		Existing Resource
	National Highway	
	Feeder Road	
	Strategic Urban Road	
	Other Road	

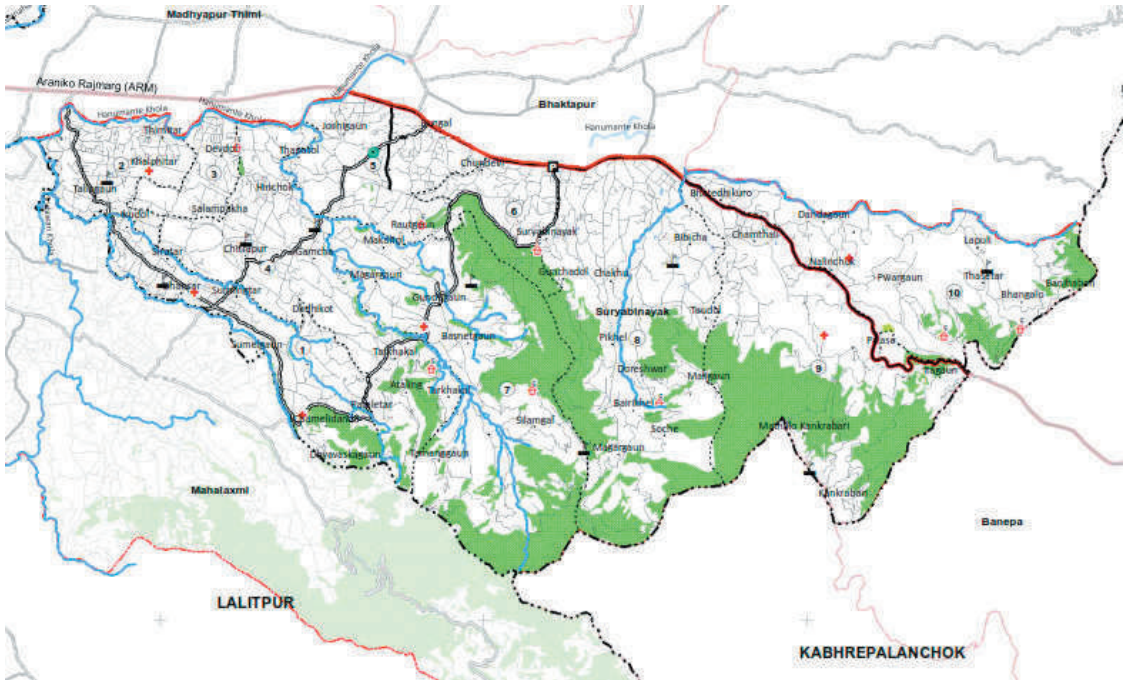



# “कृषि, शिक्षा, पर्यटन र पूर्वाधार: सूर्यविनायक समृद्धिको मूल आधार”

## खण्ड - २ संस्थागत प्रबन्ध

विक्रम संवत् २०७३ सालमा तत्कालीन स्थानीय तहको संख्यार सीमाना निर्धारण गर्न गठित आयोगले मुलुकभर रहेका ३९१३ वटा स्थानीय निकायलाई पुनर्संरचना गरी ७५३ वटा स्थानीय तह कायम गर्न सिफारिस गर्यो। सोही क्रममा साविकको अनन्तलिङ्गेश्वर र सूर्यविनायक नगरपालिका मिलेर यो नगरपालिका गठन भयो। विक्रम संवत् २०७४ सालमा सम्पन्न स्थानीय तहको निर्वाचनसँगै स्थानीय सरकार सञ्चालनको लागि संगठन संरचना र कर्मचारी दरबन्दी यकिन गर्नुपर्ने भयो। तत्कालीन अवस्थामा संघीय मामिला तथा सामान्य प्रशासन मन्त्रालयले जनसंख्याको आधारमा स्थानीय तहको लागि तदर्थ किसिमको संगठन संरचना तयार गरी कार्यान्वयनको लागि पठाएको थियो र सोही मानकमा रही स्थानीय तहमा कर्मचारी पदपूर्ति तथा कार्य सम्पादनको प्रबन्ध गरियो जुन सूर्यविनायक नगरपालिकाको हकमा पनि लागू भयो। त्यसबेलाको स्थानीय तहको संगठन संरचना मूलतः जनसंख्यालाई आधार मानी प्रस्ताव गरिएको देखिन्छ। तत्कालीन अवस्थामा नेपाल सरकारबाट निर्णय भई सूर्यविनायक नगरपालिकाको लागि प्रस्ताव गरिएको संगठन संरचना देहाय बमोजिम रहेको छ। सारभूत रूपमा सूर्यविनायक नगरपालिका अहिले सम्म यसै संगठन तालिका र दरबन्दी संरचनाको आधारमा संविधान र कानूनले दिएका जिम्मेवारी वहन गर्दै आएको छ।

१) ७५ हजार भन्दा माथि जनसंख्या भएकानगरपालिकाको संगठन संरचना (२६वटा)

(जनुसूची ६.१)

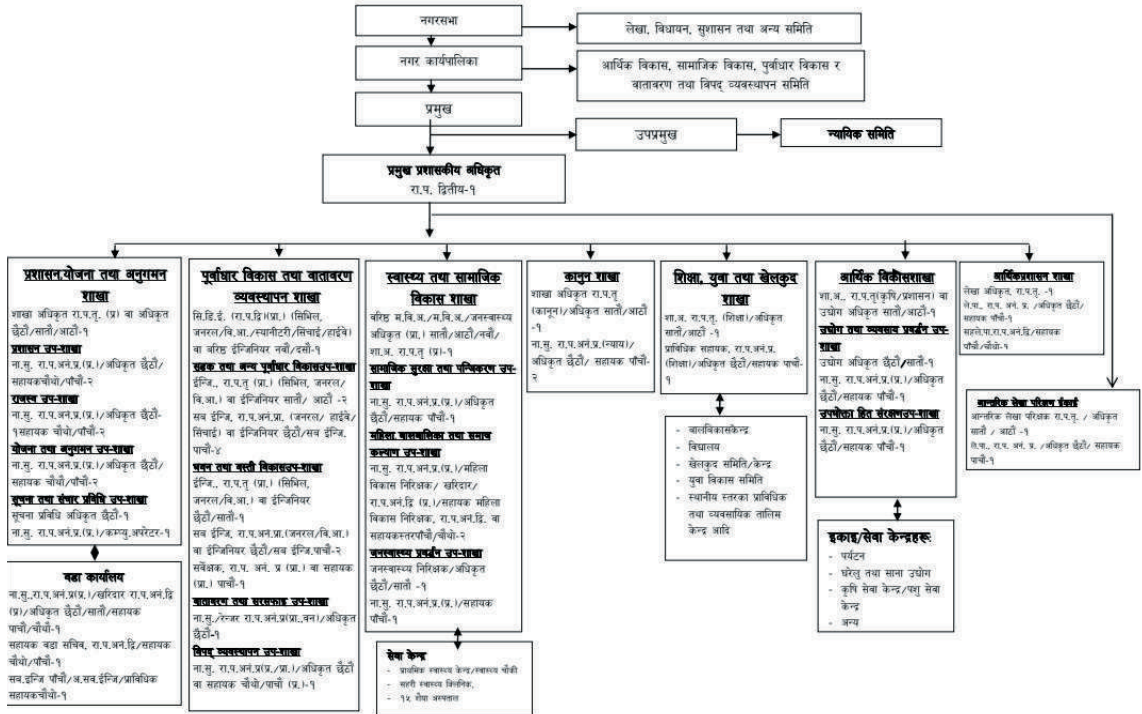





सूर्यविनायक नगरपालिकाको कार्य सम्पादनको लागि नेपाल सरकारको राजपत्रांकित द्वितीय श्रेणीको प्रमुख प्रशासकीय अधिकृतको नेतृत्वमा सूर्यविनायक नगरपालिकाको नगरकार्यपालिकाको कार्यालय रहेको छ । नगर कार्यपालिकाको कार्यालय अन्तर्गत ११ वटा शाखा, १० वटा वडा कार्यालय, १३ वटा स्वास्थ्य संस्था, ३ वटा कृषि तथा पशु सेवा केन्द्र र ३४ वटा सामुदायिक विद्यालय रहेका छन् । सूर्यविनायक नगर कार्यपालिकाको कार्यालय तथा १० वटा वडा कार्यालयमा गरी विभिन्न पदका १४० जना र १३ वटा स्वास्थ्य संस्थामा विभिन्न पदका ९० जना गरी जम्मा २३० कर्मचारी कार्यरत रहेका छन् । त्यसैगरी सामुदायिक विद्यालयतर्फ शिक्षक र कर्मचारी गरी जम्मा ३६७ जना कार्यरत रहेका छन् ।

परिवर्तित सन्दर्भमा स्थानीय तहको कार्य जिम्मेवारी र सोको प्रभावकारी सम्पादन गर्न कार्यात्मक संगठन संरचना र जनशक्ति आवश्यक भएकोले नगरसभाको दशौं अधिवेशनले सूर्यविनायक नगरपालिका र अन्तर्गतका कार्यालयहरूको संगठन संरचना पुनरावलोकन गरेको छ । यसो गर्दा सूर्यविनायक नगर कार्यपालिकाको कार्यालयमा नेपाल सरकारको राजपत्रांकित द्वितीय श्रेणीको प्रमुख प्रशासकीय अधिकृतको नेतृत्वमा ११३ जना, मातहतका १० वटा वडा कार्यालयमा ६६ जना र १३ वटा स्वास्थ्य संस्थामा ६९ जना गरी विभिन्न पदका जम्मा २४८ जना कर्मचारी रहने गरी नयाँ संगठन संरचना र दरबन्दी तेरिज स्वीकृत भएको छ । त्यसैगरी नगरपालिका मातहतको सूर्यविनायक नगर अस्पतालमा कार्यकारी निर्देशकको नेतृत्वमा विभिन्न पदका १२५ जनाको संगठन संरचना र दरबन्दी तेरिज स्वीकृत भएको छ । त्यस्तै सामुदायिक विद्यालय तर्फ विभिन्न तह तथा श्रेणीका शिक्षक र कर्मचारी गरी कूल ३६७ जना कार्यरत छन् । यसरी हेर्दा नगरपालिका र अन्तर्गतको कार्यालय एवं संस्थामा रहेको दरबन्दी संख्या देहाय बमोजिम रहेको पाइन्छ ।

#### देहाय

क्र.सं.	कार्यालय	दरबन्दी संख्या	कैफियत
१.	नगर कार्यपालिकाको कार्यालय	११३	
२.	वडा कार्यालय	६६	
३.	स्वास्थ्य चौकी र स्वास्थ्य क्लिनिक	६९	
४.	सूर्यविनायक नगर अस्पताल	१२५	
५ .	सामुदायिक विद्यालय	३६७	
	कूल जम्मा	७४०	



# “कृषि, शिक्षा, पर्यटन र पूर्वाधार: सूर्यविनायक समृद्धिको मूल आधार”

## नगरपालिकाको सङ्गठन संरचना सूर्यविनायक नगरपालिका

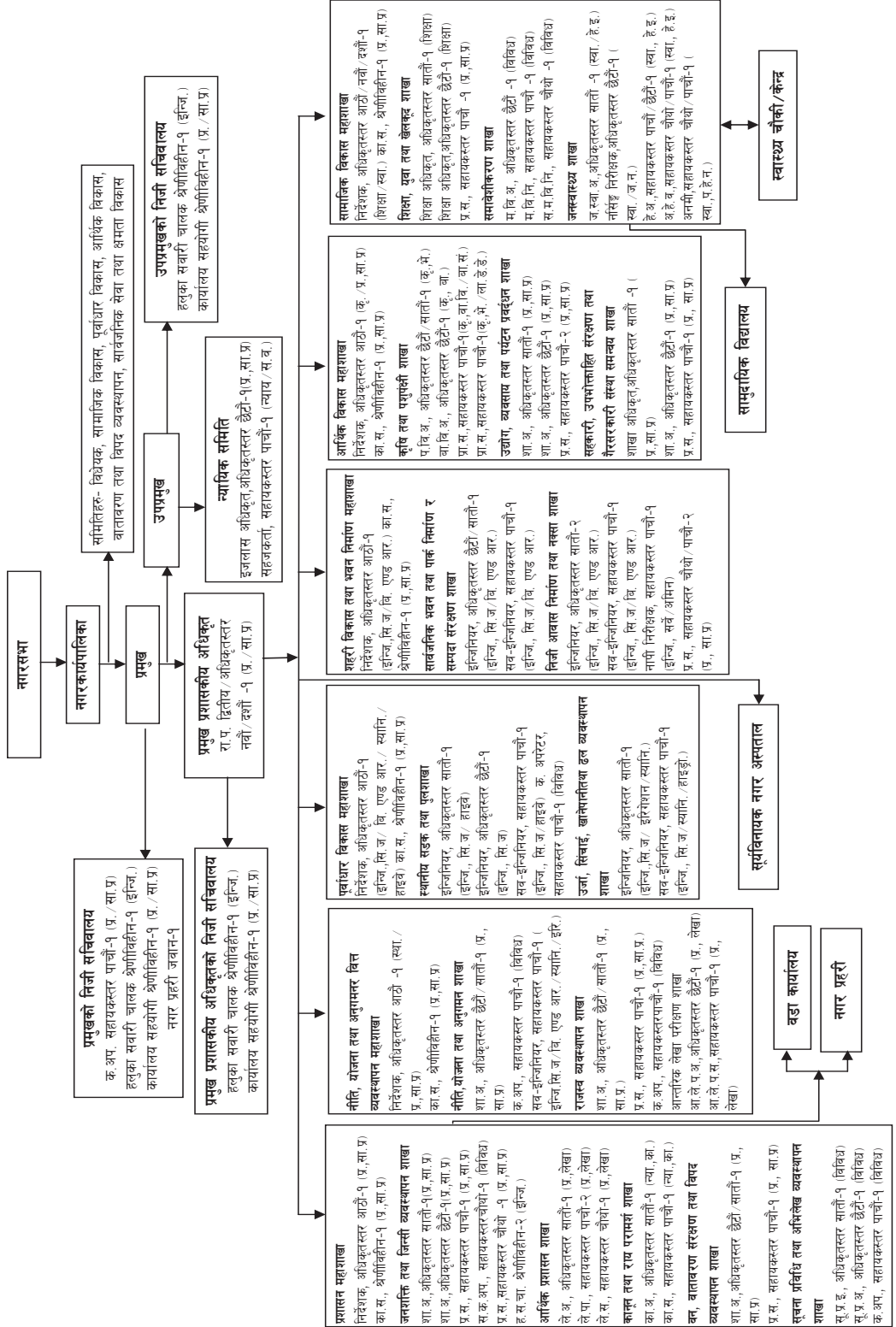



वडा कार्यालयको संगठन संरचना (वडा नं १, ४, ७, ८, ९ र १०)

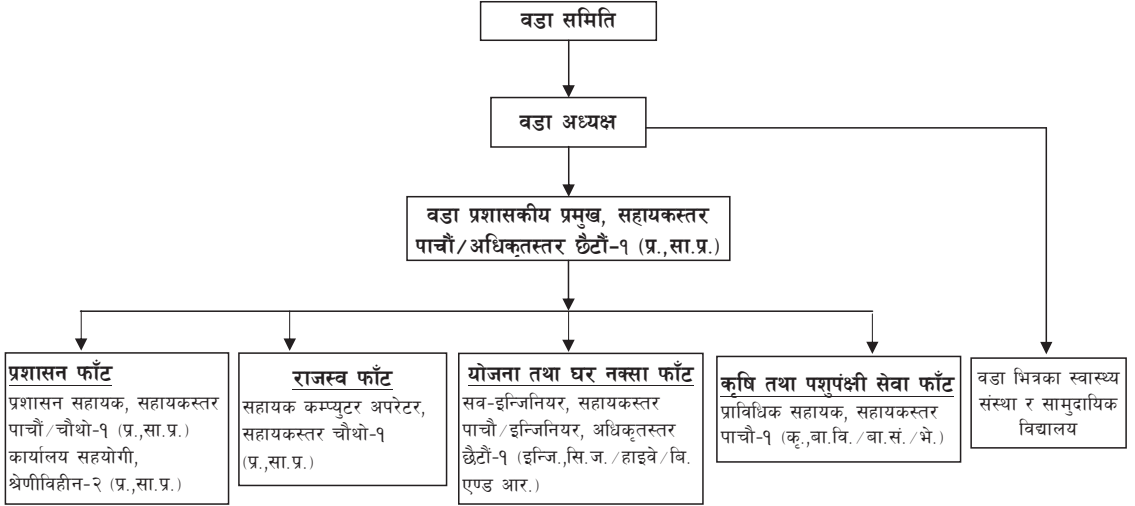

वडा कार्यालयको संगठन संरचना (वडा नं २, ३, ५ र ६)

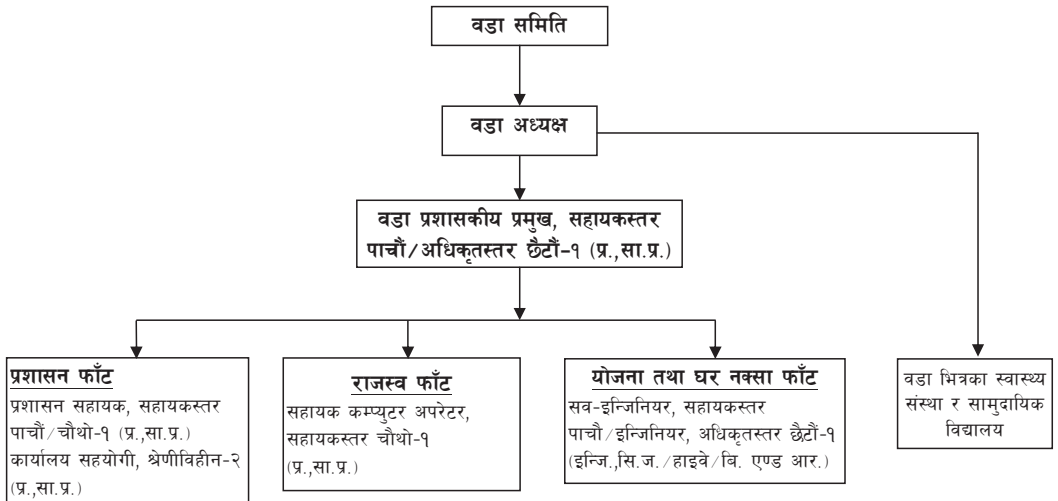



### नगर प्रहरीको संगठन संरचना

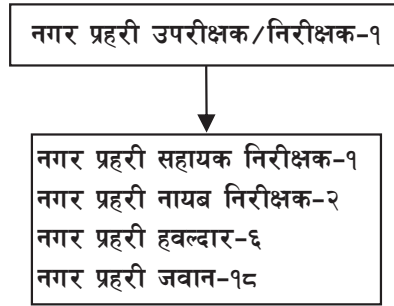

### नगर स्वास्थ्य चौकीको संगठन संरचना (वडा नं. १ देखि १०)

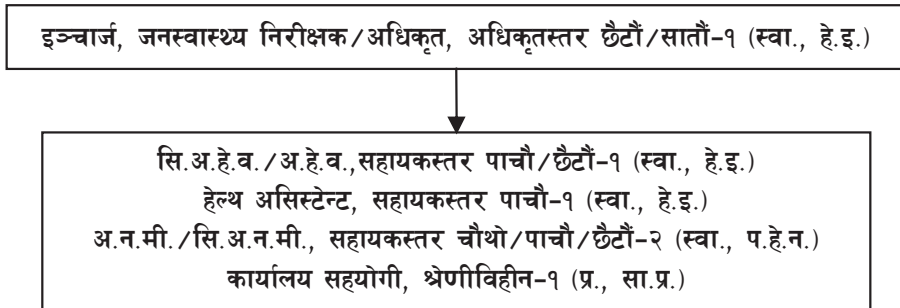

### शहरी स्वास्थ्य क्लिनिक (तर्खगाल, घ्याम्पेडाँडा र नंखेल) को संगठन संरचना

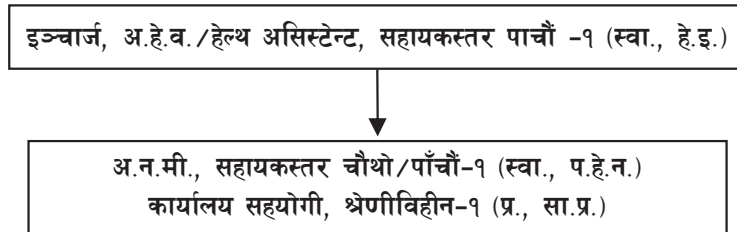



## स्वण्ड - तीन

### विषयगत क्षेत्रगत प्रगति विवरण

#### ३.१. पूर्वाधार विकास

##### ३.१.१. परिचय :

सूर्यविनायक नगरपालिकाले पूर्वाधार निर्माणलाई पहिलो प्राथमिकतामा राखी कूल बजेटको ७० प्रतिशत भन्दा बढी पूर्वाधार क्षेत्रको लागि लगानी गरेको छ। लामो समयको अन्तराल पछि भएको स्थानीय निर्वाचन पश्चात जनतामा रहेको उत्साहपूर्ण सहभागिता र विकासको तिव्र आकांक्षालाई सम्बोधन गर्न विशेष गरी सडक, खानेपानी र सामुदायिक भवन निर्माण आदिको लागि अधिकांश बजेट विनियोजन गरिएको छ। यस अवधिमा नगरपालिकाको तर्फबाट प्रस्तुत गरिएको बजेट लगानीको अवस्था हेर्दा ठूलो हिस्सा पूर्वाधारमा लगानी भई उलेख्य उपलब्धि हासिल भएको पाइन्छ।

##### ३.१.२. शाखाको कार्यविवरण :

###### क) सडक तथा यातायात व्यवस्था

- स्थानीय सडक, ग्रामीण सडक, कृषि सडक तथा यातायात सम्बन्धी नीति, कानून, मापदण्ड तथा नियमन
- स्थानीय सडक, ग्रामीण सडक, कृषि सडक, भोलुङ्गे पुल, पुलेसा र तटबन्धन सम्बन्धी गुरुयोजनाको तर्जुमा, कार्यान्वयन र स्तरोन्नतिका आयोजनाको पहिचान, अध्ययन, कार्यान्वयन, मर्मत, सम्भार
- यातायात सुरक्षा व्यवस्थापन र नियमन
- स्थानीय सार्वजनिक यातायातको रुट निर्धारण, अनुमति, नवीकरण, खारेजी, सेवाको गुणस्तर, भाडा दर निर्धारण र नियमन
- ट्याक्सी सेवा अनुमति, व्यवस्थापन र नियमन
- ट्रली बस, ट्रामजस्ता मध्यम क्षमताका मास ट्रान्जिट प्रणालीको नीति, योजना, मापदण्ड, कार्यान्वयन, नियमन
- वातावरणमैत्री, जलवायु परिवर्तन अनुकूलन, अपाङ्गता र लैङ्गिकमैत्री यातायात प्रणालीको प्रवर्द्धन
- आधारभूत यातायात सम्बन्धमा प्रदेश सरकारसँग समन्वय
- यातायात क्षेत्रमा लगानी अभिवृद्धि
- यातायात सुविधामा नागरिकको सरल, सहज र समान पहुँच
- यातायात क्षेत्रमा वातावरणमैत्री प्रविधिलाई प्रोत्साहन
- निजी यातायात नियमन व्यवस्थापन

###### ख) जलविद्युत, उर्जा, सडक वती

- साना जलविद्युत आयोजना, नवीकरणीय उर्जा तथा वैकल्पिक ऊर्जा सम्बन्धी सम्बन्धी नीति, कानून, मापदण्ड, योजना, कार्यान्वयन र नियमन



## “कृषि, शिक्षा, पर्यटन र पूर्वाधार: सूर्यविनायक समृद्धिको मूल आधार”

- वैकल्पिक ऊर्जा सम्बन्धी प्रविधि विकास र हस्तान्तरण, क्षमता अभिवृद्धि/प्रबर्द्धन,
- विद्युत वितरण प्रणाली र सेवाको व्यवस्थापन, सञ्चालन र नियमन
- जनसहभागितामा आधारित स्वदेशी लगानीलाई प्राथमिकता दिदै जलस्रोतको बहुउपयोगी विकास कार्यक्रमको तर्जुमा र कार्यान्वयन
- स्थानीय विद्युत वितरण प्रणाली र सेवाको व्यवस्थापन, सञ्चालन र नियमन
- सडक वृत्तीको व्यवस्था

### ग) सिंचाई तथा जलउत्पन्न प्रकोप नियन्त्रण

- सिंचाई सम्बन्धी नीति, कानून, मापदण्ड निर्धारण र नियमन
- सिंचाई सम्बन्धी गुरुयोजनाको तर्जुमा, कार्यान्वयन र स्तरोन्नतिका आयोजनाको पहिचान, अध्ययन, कार्यान्वयन, मर्मत, सम्भार र नियमन,
- स्थानीय साना, सतह तथा भूमिगत सिंचाई प्रणालीको सञ्चालन निर्माण, सुधार, मर्मत सम्भार तथा सेवा शुल्कको निर्धारण र सङ्कलन व्यवस्थापन
- जलउत्पन्न प्रकोप नियन्त्रण सम्बन्धी स्थानीय
- तटबन्ध, नदी नियन्त्रण तथा नदी व्यवस्थापन र नियमन
- साना जल उपयोग सम्बन्धी आयोजना तर्जुमा, कार्यान्वयन र अनुगमन ।

### घ) खानेपानी व्यवस्थापन

- स्थानीय खानेपानी सम्बन्धी नीति, कानून, मापदण्ड, योजना, कार्यान्वयन र नियमन
- खानेपानी महसुल निर्धारण र खानेपानी सेवा व्यवस्थापन
- सार्वजनिक स्थलमा पिउने पानी व्यवस्थापन
- पानी मुहानको संरक्षण
- स्वच्छ खानेपानी आपूर्ति सम्बन्धी अन्य विषय ।

### ङ) सार्वजनिक निजी साभेदारी

- स्थानीय सार्वजनिक-निजी साभेदारी सम्बन्धी स्थानीय नीति, योजना निर्माण
- स्थानीय सार्वजनिक-निजी साभेदारीका आयोजना छनौट तथा कार्यान्वयन
- सार्वजनिक सामुदायिक साभेदारी
- स्थानीय विकासमा निजी क्षेत्रको प्रबर्द्ध

### ३.१.३. पूर्वाधारको लागि क्षेत्रगत रूपमा वार्षिक लगानीको विवरण :

यस अवधिमा विभिन्न पूर्वाधार क्षेत्रमा तीन अरब २४ करोड भन्दा बढी लगानी भएको छ । आन्तरिक स्रोतमा भएको वृद्धि तथा तालुक निकायहरूबाट थप भएको अधिकांश बजेट पूर्वाधार क्षेत्रमा नै लगानी भएकोले सडक यातायात क्षेत्रमा विगतको तुलनामा धेरै प्रगति भएको देख्न सकिन्छ । पूर्वाधार क्षेत्रमा भएको लगानीलाई तलको तालिकामा प्रस्तुत गरिएको छ ।



क्र. सं.	आयोजना क्षेत्र	बजेट विनियोजन					जम्मा
		२०७४/७५	२०७५/७६	२०७६/७७	२०७७/७८	२०७८/७९ चालू रहेको	
१	सडक मर्मत संभार र स्तरोन्नती	११४३७८०००	१६८००००००	२१३४०००००	२२५५०००००	२४७००००००	९६८२७८०००
२	सडक कालोपत्रे र ढलान	७४५०००००	११५५०००००	१५४५७८०००	१७७५०००००	१९०००००००	७१०७८०००
३	सडक मोटर पुल	०	०				०
४	ट्रस्ट पुल						०
५	सडक सिमांकन	४६५०००००	४३२०००००	९८००००००	१०२३०००००	९६००००००	३८६००००००
६	ढल निर्माण	६२३०००००	५६७०००००	९७००००००	१०७००००००	१०७५०००००	४३०५०००००
७	खानेपानी	२४५०००००	२५००००००	३०००००००	४०७००००००	३५०००००००	१५५२०००००
८	मठ, मन्दिर, गुम्बा, शिवालय	८६७८०००	२८०००००	१७५०००००	२२००००००	२५०००००००	७५९७८०००
९	सिंचाई कूलो	६५७६०००	१५५०००००	१७५०००००	१९००००००	१८००००००	७६५७६०००
१०	सामुदायिक भवन	४५०००००	१०७०००००	१९६०००००	२१५०००००	२०००००००	७६३०००००
११	सरकारी भवन (वडा कार्यालय, स्वास्थ्य संस्था)	८५०००००	९००००००	८०००००००	७०००००००	५०००००००	२१७५०००००
१२	सडक बत्ती जडान	०	०	०	६५०००००	१०००००००	१६५०००००
१३	पर्यटन प्रबर्द्धन	१०२०००००	१०६०००००	१२००००००	१८००००००	१५००००००	६५८०००००
१४	भू संरक्षण	१०७०००००	१४५७८०००	१३००००००	१५००००००	१६००००००	६९२७८०००
	<b>जम्मा</b>	<b>३७९३३२०००</b>	<b>४७१५७८०००</b>	<b>७५२५७८०००</b>	<b>८२५००००००</b>	<b>८२८५०००००</b>	<b>३२४८९८८०००</b>



“कृषि, शिक्षा, पर्यटन र पूर्वाधार: सूर्यविनायक समृद्धिको मूल आधार”

३.१.४. सम्पन्न आयोजनाहरूको संख्या विवरण :

स्थानीय सरकार सञ्चालन ऐनको प्रावधान बमोजिम योजना तर्जुमाको क्रममा बस्ती स्तरबाटै आवश्यकता पहिचान र प्राथमिकतामा आधारित योजनाहरू नगरसभाबाट स्वीकृत गरी कार्यान्वयन भएका छन् । नगरपालिकाको आन्तरिक राजस्वमा भएको वृद्धि एवं विभिन्न निकायबाट थप भएको बजेटको आधारमा नगर कार्यपालिकाको निर्णयबाट थप योजनाहरू स्वीकृत हालसम्म ३४२० वटा विभिन्न योजनाहरू सम्पन्न एवं कार्यान्वयनमा रहेको अवस्था छ । आर्थिक वर्ष अनुसार नगरपालिकाबाट कार्यान्वयन हुने योजनाहरूको विवरण तलको तालिकामा प्रस्तुत गरिएको छ ।

यस अवधिमा सम्पन्न भएका र हाल कार्यान्वयनमा रहेका विभिन्न क्षेत्रका आयोजनाहरूको विवरण

क्र. सं.	आयोजना क्षेत्र (वटामा)	सम्पन्न भएका आयोजना तथा कार्यक्रम संख्या संख्या					जम्मा
		२०७४ /७५	२०७५ /७६	२०७६ /७७	२०७७ /७८	२०७८/७९ कार्यान्वयनमा रहेको	
१	सडक आयोजना	१४५	२४८	३०१	३०५	२२०	१२१९
२	सडक मोटर पुल	०	५	६	६	६	२३
३	ट्रस्ट पुल	०	०	२	२	४	८
४	सडक सिमांकन	१०	५२	६२	६१	३४	२१९
५	सडक मर्मत संभार र स्तरोन्नती	९०	२५७	२६७	२८५	३०७	१२०६
६	ढल निर्माण	२५	३४	३५	४२	३९	१७५
७	खानेपानी	२५	३०	३५	३२	४५	१६७
८	मठ,मन्दिर, गुम्बा, शिवालय	१५	२०	४५	४८	४३	१७१
९	सिंचाई कूलो	२३	३२	२१	१७	१५	१०८
१०	सामुदायिक भवन	४	५	६	१०	१०	३५
११	सरकारी भवन (वडा कार्यालय, स्वास्थ्य संस्था	०	०	१०	८	५	२३
१२	विद्यालय भवन	४	१०	१५	१७	१८	६४
१३	सडक बत्ती जडान	०	०	०	२१००	२२००	४३००
	जम्मा	३४१	६९३	८०५	८३४	७४७	३४२०





३.१.५. पूर्वाधार विकासका ठूला योजनाहरूको विवरण :

क. आ.व. २०७५/७६ मा सञ्चालन भएको योजना विवरण

क्र. सं.	वडा नं.	आयोजनाको नाम	बजेट विनियोजन रु.
१.	१०	जोरपाटीबाट हवाई ग्राउण्डहुँदै सल्लाघारी खड्का गाउँ जाने सडक	रु.१,००,००,०००।-
२.	१०	नाला सडकमा भुजेल गाउँहुँदै सल्लाघारी खड्का गाउँ जाने सडक	रु.१,५०,००,०००।-
३.	९	पलाँसे पैयाचौर रातामाटे काँकावारी सडक	रु.१,००,००,०००।-
४.	८/७	घ्याम्पेडाँडा पाटी भञ्ज्याङ आशापुरी सडक	रु.१,००,००,०००।-
५.	७	घुम्ती किवाचोक सडक रु. १ करोड	रु.१,००,००,०००।-
६.	६	अरनिको राजमार्ग चुनदेवी, तीनधारा जाने सडक	रु.१,००,००,०००।-
७.	५	सल्लाघारी चोकबाट महेन्द्र नि.मा.वि.हुँदै वडा कार्यालय जाने सडक	रु.१,००,००,०००।-
८.	४	सूर्यविनायक नगरपालिका हर्षचोक गाम्चा तर्खगाल सडक	रु.१,००,००,०००।-
९.	३	बालकोट पीपलबोट हुँदै शान्तिचोकबाट बालकोट पानीटँकी सडक	रु.१,००,००,०००।-
१०.	२	चारदोबाटो पुलबाट पश्चिम रेडक्रस जाने सडक	रु.१,००,००,०००।-
११.	१	सोमलिङ्गेश्वरहुँदै कार्की टोल, बस्नेत गाउँ, लतन टोल जाने सडक	रु.१,००,००,०००।-
<b>जम्मा</b>			<b>रु.११,५०,००,०००।-</b>

ख. आ.व. २०७६/७७ मा सञ्चालन भएको योजना विवरण :

क्र. सं.	वडा नं.	आयोजनाको नाम	बजेट विनियोजन रु.
१.	१	घोप्टे ढुंगा चरखण्डी सडक निर्माण	रु.१,००,००,०००।-
२.	२	वडा कार्यालय परिसरको सामुदायिक भवन निर्माण	रु.१,५०,००,०००।-
३.	३	ढुङ्गासाँघुवाट दवाडीटोल हुँदै दुईवित्तेसम्म बाटो विस्तार योजना	रु.१,००,००,०००।-
४.	४	हिनचोक तर्खगाल सडक मेशिनरी वाल तथा डिमार्केशन वाल निर्माण	रु.१,००,००,०००।-
५.	५	चक्रपाणी चोकबाट कोलडाँडा/चक्रपाणी चोकबाट शुशिला भैरव मन्दिर जाने बाटो स्तरोन्नती	रु.१,००,००,०००।-
६.	६	सूर्यविनायक चोकबाट सुन्दर बस्ती हुँदै तिनधारा जानेबाटो	रु.१,००,००,०००।-
७.	७	किवाचोक मगरगाँउल तिथली गुण्डू सडकस्तरउन्नती	रु.१,००,००,०००।-
८.	८	डोलेश्वर मालीगाँउबाट काँकावारी सडक	रु.१,००,००,०००।-



“कृषि, शिक्षा, पर्यटन र पूर्वाधार: सूर्यविनायक समृद्धिको मूल आधार”

क्र. सं.	वडा नं.	आयोजनाको नाम	बजेट विनियोजन रु.
९.	९	अरनिको राजमार्ग जोरपाटी देखि वडा कार्यालय हुँदै डोलेश्वर जाने सडक पिपलबोट सम्मको बाटो विस्तार योजना	रु.१,००,००,०००।-
१०.	१०	नाला सडकदेखि पारी टोल हुँदै माभगाँउको उकालो बाटो	रु.१,००,००,०००।-
		मिलनचोक देखि कार्की गाँउ जाने सडक	रु.१,५,०००,०००।-
<b>जम्मा</b>			<b>रु. ११,५०,००,०००।-</b>

ग. आ.व. २०७७/७८ मा सञ्चालन भएको योजना विवरण :

क्र. सं.	वडा नं.	आयोजनाको नाम	बजेट विनियोजन रु.
१.	१	हिमालयन आइसक्रिमबाट धन्सार जाने बाटो स्तरउन्नती	रु.१,००,००,०००।-
२.	२	गोदावरी कोरिडोर सडक निर्माण	रु.१,००,००,०००।-
३.	३	देवटोल मार्ग कृष्ण मन्दिरदेखि गणेश प्रा.वि.सम्मको बाटो कालोपत्रे	रु.१,००,००,०००।-
४.	४	टिचोक गाम्चा तर्खगाल सडक ढल तथा डिमार्केशन निर्माण	रु.१,००,००,०००।-
५.	५	वडा स्थित मूल सडकस्तर उन्नती	रु.१,००,००,०००।-
६.	६	बनाचौर बाटो स्तरोन्नती	रु.१,००,००,०००।-
७.	७	पँधेराडोल मगरगाँउ सडक स्तरोन्नती	रु.१,००,००,०००।-
८.	८	पाटी भञ्ज्याङ्ग नैचाल माथिल्लो बाटो नाली निर्माण	रु.१,००,००,०००।-
९.	९	जोरपाटिबाट वडा कार्यालय आउने बाटो	रु.१,००,००,०००।-
१०	१०	नेपाल प्रहरी विद्यालय देखि महाँकालेश्वर जाने सडक स्तरउन्नती	रु.१,५०,००,०००।-
		बाँसघारी देखि भकारी मूल सडक स्तरउन्नती	रु.१,००,००,०००।-
<b>जम्मा</b>			<b>११,५०,००,०००।-</b>

घ. आ.व. २०७८/७९मा कार्यान्वयन भई रहेका योजना विवरण :

क्र. सं.	वडा नं.	आयोजनाको नाम	बजेट विनियोजन रु.
१.	१	ओमशान्ति मार्गबाट तर्खगाल जाने बाटो	रु.४०,००,०००।-
२.	२	गणेशथान मुनिको बाटो कसटोल लगायत अन्य सडकहरूमा ढलान, ब्लक छपाई र ग्राभेल गरी स्तरोन्नती गर्ने	रु.१,००,००,०००।-
३.	३	रामजानकी मार्ग कालोपत्र	रु.१,००,००,०००।-



क्र. सं.	वडा नं.	आयोजनाको नाम	बजेट विनियोजन रु.
४.	५	सूर्यविनायक नगरपालिका वडा नं. ५ को मूल सडक स्तरोन्नती तथा भौतिक पूर्वाधार निर्माण	रु.१,००,००,०००।-
५.	६	साम्लेपाटीबाट तिनधारा जाने सडक स्तरोन्नती	रु.१,००,००,०००।-
६.	७	तिथली मगरगाँउ सडक स्तरोन्नती	रु.५०,००,०००।-
७.	८	पाटी भञ्ज्याङ्ग नैचाल आशापुरी सडक	रु.१,००,००,०००।-
८.	९	चौतारोबाट तीनसय फाँट हुँदै घट्टाको बाँध जोडने सडक	रु.१,००,००,०००।-
		सूर्यमोड भोपक्षेत्रमा संरचना निर्माण	रु.१,००,००,०००।-
९.	१०	दर्शनढुंगादेखि कार्कीगाँउ हुँदै वडा कार्यालय जाने सडक स्तरोन्नती	रु.१,००,००,०००।-
		भंगाल वृहत खानेपानी योजना	रु.१,५०,००,०००।-
		<b>जम्मा</b>	<b>रु. १०,४०,००,०००।-</b>

### ३.१.६. पूर्वाधार शीर्षकमा भएको प्रगति विवरण :

नगरपालिकाको आन्तरिक स्रोत परिचालनबाट विभिन्न पूर्वाधार आयोजनाहरूमा उल्लेखनीय शीर्षकहरूमा सोही बमोजिमको उपलब्धी समेत हासिल भएको छ। यसको अलावा नगरपालिकाको सिफारिस बमोजिम अन्य निकायबाट सञ्चालित योजनाबाट पनि थुप्रै कामहरू भएको हुन्छ। नगरपालिका र अनय निकायसँगको साभेदारीमा सञ्चालित योजनाहरूको समेत प्रगति समावेश गरिएको छ।

क्र. सं.	आयोजना क्षेत्र	प्रगति ईकाई	प्रत्येक आ.व.मा आयोजनाको प्रकृति अनुसारको ईकाई मा प्रगति						जम्मा
			२०७३ /७४ को अवस्था	२०७४ /७५	२०७५ /७६	२०७६ /७७	२०७७ /७८	२०७८/ ७९ चालू	
१	सडक कालोपत्रे र ढलान	कि.मि.	२७	७	१३	१४	१९	२१	१०१
२	सडक मोटर पुल कलवर्ट सहित	वटा	२०	०	७	८	९	९	३३
३	सडक ढलान	कि.मि.	४	३८	६	६	८	७	३४
४	ट्रस्ट पुल	वटा	१	०	१	३	३	४	१२
५	सडक सिमांकन	कि.मि.	२८	१५	३२	४४	३५	५२	२०५
६	सडक मर्मत संभार र स्तरोन्नती	कि.मि.	१०	९	३१	३५	३८	४२	१५५
७	ढल निर्माण	कि.मि.	१९	४	५	८	१०	१३	५९



“कृषि, शिक्षा, पर्यटन र पूर्वाधार: सूर्यविनायक समृद्धिको मूल आधार”

क्र. सं.	आयोजना क्षेत्र	प्रगति ईकाई	प्रत्येक आ.व.मा आयोजनाको प्रकृति अनुसारको ईकाई मा प्रगति					जम्मा	
			२०७३ /७४ को अवस्था	२०७४ /७५	२०७५ /७६	२०७६ /७७	२०७७ /७८		२०७८/७९ चालू
८	खानेपानी पहुँच घरघुरी	वटा	१००४७	७५०	१६००	२९३२	३८२५	२६९५	२१८४९
९	मठ,मन्दिर, गुम्बा, शिवालय निर्माण /पुनःनिर्माण	वटा	४७	७	१९	१८	१६	१५	१२२
१०	सिंचित क्षेत्रफल	(हे.)	७९९	२६६	२५०	६९७	६२३	४७७	३११२
११	सामुदायिक तथा सरकारी भवन (वडा कार्यालय, स्वास्थ्य संस्था)	वटा	१६	१०	१४	८	५	७	६०
१२	सडक बत्ती जडान	वटा	११०				१३२०	२१६८	३५९८
१३	विद्यालय भवन	वटा	१५	४	१०	१५	१७	१८	७९
१४	पर्यटकीय पदमार्ग	वटा	०	०	३	३३			६३

३.१.७ सडक क्षेत्र : आर्थिक वर्ष २०७४।७५ मा यस नगरपालिकामा अधिकांश साँघुरा तथा धुलाम्मे सडकहरू रहेका थिए । सूर्यविनायक नगरपालिकाले भवन निर्माण मापदण्ड, २०७४ जारी गरी यस नगरपालिका क्षेत्रका सबै सडकहरू कम्तिमा ६ मिटरको हुने व्यवस्था गरे पश्चात सडक क्षेत्रको अवस्थामा उल्लेखनीय रूपमा सुधार भएको पाइन्छ । नगरपालिकाको आफ्नै स्रोत र नगरपालिकाबाट गरिएको सिफारिसको आधारमा ७४ कि.मि. कच्ची सडकलाई कालोपत्रे एवं ढलान गरिएको छ । यस नगरपालिका क्षेत्रमा देहायका सडकहरू ८ मिटर भन्दा बढी चौडा छन् जुन अधिकांश कालोपत्रे समेत भईसकेको र केही सडक कालोपत्रे हुने क्रममा रहेका छन् ।

क. २०७४।७५ मा जनप्रतिनिधि वहाली भए पश्चात सिमांकन भई निर्माण भएको ८ मिटर भन्दा बढी चौडाई भएको सडकहरूको विवरण :

क्र. सं.	वडा नं.	सडकको नाम	साविक चौडाई	हालको चौडाई	विस्तारित आ.व.
१	१	ठीमी गाम्चा तर्खाल सडक-	८	११	
२		कौशल्टार बालकोट विरुवा सडक-	८	१२	
३		सल्लाघारी कटुन्जे गाम्चाचोक चित्रपुर सिरुटार लुभु सडक	८	११	
४		सिकारीटार तर्खाल नगरकोटी सडक	८	११	
५		जिल्ला चक्रपथ तर्खगाल पात्लेटार विरुवा सडक	८	११	



क्र. सं.	वडा नं.	सडकको नाम	साविक चौडाई	हालको चौडाई	विस्तारित आ.व.
६	२	गोदावरी पुल देखि महेन्द्र शान्ति मा. वि. हुँदै वडा नं. ३ सिमाना सम्म	८	११	
		गोदावरी खोला सडक (सेटव्याक वाहेक)	८	११	
	३	गोदावरी खोला-रानीकोट सडक अन्तर्गत बागटोल देखि चित्रपुर	८	११	
	४	हनुमन्ते करीडोर सडक २० मिटर	२०	२०	
		ठिमी, हर्षचोक, गाम्चा तर्खगाल सडक	१०	१२	
		शंकर स्कूलबाट हनुमन्ते पुल मध्यपुर अस्पतालजाने सडक	६	१२	
		सल्लाघारी कटुन्जे माकलेपाटी गाम्चा चोक चित्रपुर लुभु सडक	६	१२	
		जल्ला चक्रपथ तर्खगाल पातलेटार विरुवा सडक	४.५	१२	
		अलतारा चोकबाट चित्रपुर टि चोक सडक	४.५	१२	
		३ र ४ को सिमाना महेन्द्र शान्ति खुकुण्डोल चित्रपुर सडक	४	११	
		गाम्चा चोक चित्रपुर सडक	८	१०	
	५	सल्लाघारी - दर्शनढुंगा/सृजनानगर-दर्शनढुंगा/ दर्शनढुंगा चक्रपाणी मार्गबाट दर्शनढुंगा ११ मिटर	८	११	
	६	सूर्यविनायक चोक, गणेश मन्दिर	८ मि.	१५	२०७७/७८
		हुँदै आर्मी ब्यारेक देखि बनाचौरबाट लक्ष्मीनन्दन चोकदेखि वडा कार्यालय हुँदै भञ्ज्याङ्ग भई घटेखोला जाने सडक	४ मि.	१५ र ११	२०७७/७८
	७	गुण्डुका छेडो ,वुढीगण्डकी पुल ,घुम्ती ,वडा कार्यालय ,स्वास्थ्य चौकी हुँदै महादेव खोला सडक	८ मि.	१५	२०७७/७८
	८	अरनिको राजमार्ग सूर्यविनायक चोकदेखि कटुन्जेजाने बाटो	१४	१५	
		सूर्यविनायक गणेश मन्दिरबाट वडा कार्यालय जाने बाटो सेट व्याक सहित	८	१५	
		वडा कार्यालयबाट दोर्लाङ्ग डोलेश्वर हुँदै तौडोल नखेल जाने भित्री चक्रपथ बाटो	८	१२	
		जगाती चौकीबाट गणेश मा.वि. हुँदै चक्रपथ जोड्ने बाटो	८	१२	
		डागाचाबाट भ्यलीपाटी हुँदै भट्टराई टोल जाने बाटो	८	१२	
		आदर्शचोक बाट वडा कार्यालय जाने बाटो	८	१२	



“कृषि, शिक्षा, पर्यटन र पूर्वाधार: सूर्यविनायक समृद्धिको मूल आधार”

क्र. सं.	वडा नं.	सडकको नाम	साविक चौडाई	हालको चौडाई	विस्तारित आ.व.
		डोके खोलाबाट आशापुरेश्वर महादेव जाने सडक	८	१२	
	९	मुसे गणेशस्थानबाट आशापुरेश्वर महादेव काकावारी जाने सडक	८	११	
	१०	भंगाल (सल्लाघारी) चिलाउनेघारी सम्मको भक्तपुर चक्रपथको चित्तपोल खण्ड सडक	८	११	
	६, ७, ८	राष्ट्रिय प्राणी उद्यान चक्रपथ सडक वडा नं. ६, ७, ८ मा प्राणी उद्यानको ७० प्रतिशत र स्थानीयहरूको ३० प्रतिशत सडक क्षेत्राधिकार कायम गरी १५ मिटरको सडक निर्माण कार्य प्रारम्भ भई सकेको छ।	८	१५	



सूर्यविनायक नगरपालिकामा कार्यान्वयन भएका विभिन्न योजना तथा कार्यक्रमहरूको विवरण  
आ.व. २०७४/७५ देखि आ.व. २०७८/७९ पौष मसान्त

अवधि/श्रेणी	१		२		३		४		५		६		७		८		९		१०		जम्मा		
	श्रेणी	जम्मा	श्रेणी	जम्मा	श्रेणी	जम्मा	श्रेणी	जम्मा	श्रेणी	जम्मा	श्रेणी	जम्मा	श्रेणी	जम्मा	श्रेणी	जम्मा	श्रेणी	जम्मा	श्रेणी	जम्मा	श्रेणी	जम्मा	
सडक आयोजना मध्ये	२०	१०२	८	२८	६६	११	६६	७७	१५	१०३	११८	२०	१०१	१२	५५	७	५५	१	७२	११	७७	१२४	१०८
पक्की मिटर पुल र कन्स्ट्र	२	१०	०	०	०	०	०	०	१	१०	०	०	०	१	११	१	१	०	०	०	०	५	५
टप्युल	०	०	०	०	०	०	०	०	१	१	०	०	०	०	०	०	०	०	०	०	०	१	१
सडक सिमान्त	१५	४५	१०	१८	५	४२	५	४२	५	४२	५	४२	५	४०	०	४२	५	४२	५	४२	५	४२	४०१
सडक मर्मत (पट्टा)	१०	४३	४३	४३	५	४३	५	४३	५	४३	५	४३	५	४३	५	४३	५	४३	५	४३	५	४३	४३५
ढाक निर्माण	०	१	१	१	५	२५	५	२५	५	२५	५	२५	५	२५	५	२५	५	२५	५	२५	५	२५	१०५
मठ, मन्दिर, शिवालय, पाटी, पौवा मर्मत संसार	७	१२	१	११	१	१२	३	१	१०	११	७	११	७	१६	०	१६	०	१०	१२	१	१७	२७	१४०
खोलापानी आयोजना मर्मत संसार समेत	१	८	०	२	०	१०	४	२५	६	२५	६	२२	६	११	७	११	२	१०	१३	४	१४	१८	१२१
सिन्धु	३	१०	०	०	०	०	०	१०	२	१०	२	७	१	१०	२	१०	२	१०	३	१	२	१०	६४
सरकारिय सामुदायिक भवन	०	१०	०	२	१	२	३	१	१८	१९	०	३	३	३	३	३	३	३	३	३	३	३	३
समावेशी कार्यक्रम	६	७२	३	१५	१०	५४	६४	२१	७२	७२	३	३०	३२	७६	३२	३२	३२	३२	३२	३२	३२	३२	३२५
सडक शीत आयोजना	०	१	१	१	१	१	१	१	१	१	१	१	१	१	१	१	१	१	१	१	१	१	१
विविध	४	२२	३	१	१०	१३	४	१६	२०	४	१६	७	१६	१६	३	१६	४२	१९	१०	२५	३५	११८	२६७
जम्मा	६८	२८०	४०	१६६	४१	२४३	४७	४८७	८६	४८७	४०	१७७	२३७	२७५	६७	२७५	३३६	४९७	६०	२३३	२७७	६४१	२८२५



“कृषि, शिक्षा, पर्यटन र पूर्वाधार: सूर्यविनायक समृद्धिको मूल आधार”

सूर्यविनायक नगरपालिकामा जनप्रतिनिधि बहाल भएपश्चात विभिन्न क्षेत्रमा भएको प्रगतिको वडागत विवरण

क्र.सं. वडा नं.	१		२		३		४		५		६		७		८		९		१०		जम्मा		
	उप. अ.	जम्मा	उप. अ.	जम्मा	उप. अ.	जम्मा	उप. अ.	जम्मा	उप. अ.	जम्मा	उप. अ.	जम्मा	उप. अ.	जम्मा	उप. अ.	जम्मा	उप. अ.	जम्मा	उप. अ.	जम्मा	उप. अ.	जम्मा	
१ सडक कालोपत्रे कि.मी.	६	५	११	५	१०	५	६	१०	५	६	१०	५	६	१०	५	६	१०	५	६	१०	५	६	१०
२ सडक हलाना कि.मी.	१	५	६	२	११	०	०	३	०	३	०	३	०	३	०	३	०	३	०	३	०	३	०
३ सडक पुल कलर्ट महिन वटा	२	०	६	०	६	०	१	०	०	०	०	०	०	०	०	०	०	०	०	०	०	०	०
४ टुट पुल वटा	०	०	०	१	०	०	१	०	१	०	१	०	१	०	१	०	१	०	१	०	१	०	१
५ प्यास्ट्रीय परमाण	०	०	०	०	०	०	०	०	०	०	०	०	०	०	०	०	०	०	०	०	०	०	०
६ सडक विमाकेवा	१	५	१७	०	०	६	२	५	०	०	०	०	०	०	०	०	०	०	०	०	०	०	०
७ बान्सापानी पुगेको घरयुत्री	१	३	१३	०	०	३	३	३	३	३	३	३	३	३	३	३	३	३	३	३	३	३	३
८ सिंचित क्षेत्रफल हेक्टर	५	५	५	५	५	५	५	५	५	५	५	५	५	५	५	५	५	५	५	५	५	५	५
९ सडक मति बडान संख्या	०	२	२	३	३	३	३	३	३	३	३	३	३	३	३	३	३	३	३	३	३	३	३
१० मिना	०	१	१	३	३	३	३	३	३	३	३	३	३	३	३	३	३	३	३	३	३	३	३
११ मिटर निर्माण पाटी पोवा	७	५	५	३	५	५	५	५	५	५	५	५	५	५	५	५	५	५	५	५	५	५	५
१२ सरकारी तथा सामुदायिक भवन	०	१	१	३	३	३	३	३	३	३	३	३	३	३	३	३	३	३	३	३	३	३	३





३.१.८. **खानेपानी व्यवस्थापन:** सूर्यविनायक नगरपालिकाको ९ स्थानमा डिप बोरिंगको कार्य भएको छ। वडा नं. १, ४, र ८ मा १० लाख लिटर क्षमता र वडा नं. १० मा ४ लाख लिटर भएका खानेपानी ट्याङ्की निर्माण गरी करिब ५ हजार नया परिवारले खानेपानी सुविधा प्राप्त गरेका छन्। वडा नं. ४ मा १ अरब रुपैयाँ लागतको वृहत खानेपानी आयोजना कार्यान्वयनमा रहेको जसबाट थप १००० घरधुरीले व्यवस्थित खानेपानीको सुविधा पाउने छन्। यस नगरपालिकामा विभिन्न १९ वटा खानेपानी उपभोक्ता समितिहरू सक्रिय रूपमा रही खानेपानीको व्यवस्थापन कार्य गरिरहेको अवस्था छ। खानेपानी उपभोक्ता समितिहरूलाई नियमन गर्नका लागि नगरसभाबाट जलस्रोत ऐन, २०७७ जारी भएको छ। यस नगरपालिकामा सम्पन्न भएका खानेपानीका प्रमुख योजनाको विवरण तपसिल बमोजिम रहेको छ।

**सम्पन्न भएका केही ठूला खानेपानी योजनाको विवरण :**

क्र.सं.	योजनाको नाम	वडा नं.	लागत	लाभान्वित घरधुरी संख्या
१	भेतासी खानेपानी योजना	१०	१५००००००	३२५
२	भंगाल खानेपानी योजना	१०	२५००००००	६०५
३	बन्देश्वरी खानेपानी योजना	९	३५००००००	५१०
४	टौडोल खानेपानी योजना	८	४०००००००	४७५
५	उत्तिसघारी खानेपानी वृहत खापा योजना	४	१०००००००	३९१५
६	स्याङताङ खानेपानी योजना	४	५३००००००	११२०
७	बालकोट खानेपानी योजना	२ र ३	१०००००००	२४३५
८	सिरुटार खा.पा.	१	७५००००००	१५१७
९	गुण्डु खानेपानी	७	२०००००००	९८५
१०	घट्टेखोला खानेपानी योजना	५	१०००००००	२१२४

३.१.९. **पूर्वाधार क्षेत्रमा प्रमुख उपलब्धीहरू :**

१. हाल सम्म १ करोड भन्दा माथिका ५५ वटा आयोजनाहरू, ३० लाख भन्दा माथिका १२४ वटा आयोजनाहरू र ५ लाखदेखि माथिका १७४४ वटा आयोजनाहरू तथा अन्य मर्मत संभारका १४९७ वटा आयोजनाहरू गरी जम्मा ३४२० योजनाहरू सम्पन्न हुने अवस्थामा रहेका छन्।
२. यस अवधिमा कलभर्ट सहित ३२ वटा मोटररेल पक्की पुल, ११ वटा ट्रसपुल बनिसकेको छ। त्यसै गरी हालसम्म नगरपालिकाको विभिन्न स्थानमा कलभर्ट र कजवे निर्माण भएका छन्। नयाँ ठिमी-दधिकोट जोड्ने पक्की पुलसँगै फलामे फुटट्रेल समेत निर्माण गरिएको छ।
३. यस अवधिमा नगरपालिका क्षेत्रमा जम्मा १०४ कि.मि. सडक ढलान तथा कालोपत्र भएको छ जसमा नगरपालिकाको आफ्नै स्रोतमा ७१ अर अन्यस्रोत स्रोत परिचालनबाट ३३ कि.मि. रहेको छ।



## “कृषि, शिक्षा, पर्यटन र पूर्वाधार: सूर्यविनायक समृद्धिको मूल आधार”

४. नगरपालिकाको ४४ कोठे भवन निर्माण कार्य कार्यान्वयनमा रहेको छ, उक्त कार्यालय भवनमा १००० सिट क्षमताको सभा हल रहने र कार्यालय परिसरमा १५० वटा सवारी साधन पार्किङ गर्न सकिनेछ। चालू आ.व. भित्र सबै वडा कार्यालयको भवन निर्माण भई सक्ने र ९ वटा सामुदायिक भवन निर्माण यसै आ.व.मा सम्पन्न हुने छन्।
५. १० वटै वडाका मठ मन्दिर मर्मत संभार संरक्षण, शिव सर्किटको DPR तयार र नगरपालिकाको तर्फबाट २०० रोपनी सार्वजनिक जग्गा संरक्षण गरिएको छ।
६. ३३ कि.मि. ढल विच्छाउने कार्य भएको, हनुमन्ती नदी सरसफाई, अरनिको राजमार्ग सरसफाई लगायत वडागत रुपमा सरसफाई कार्यक्रम सचालन गर्नुका साथै पूर्ण सरसफाई रणनीतिक योजना, २०७६ तर्जुमा गरी कार्यान्वयनमा ल्याइएको छ।

### ३.१.१०. जिल्ला समन्वय समितिबाट सञ्चालित आयोजनाको विवरण :

क्र. सं.	योजनाको नाम	वडा नं.	जिससबाट लागत सहभागिता	कार्यान्वयनको अवस्था
१	नगरपालिका कार्यालय भवन निर्माण	सू.न.पा. ५	३०००००००	कार्यान्वयनमा रहेको
२	वडा नं. १० कार्यालय भवन		१०००००००	सम्पन्न
३	वडा नं. ७ कार्यालय भवन		५००००००	सम्पन्न
४	वडा नं. १० भंगाल खानेपानी आयोजना		३००००००	कार्यान्वय
५	वडा नं. १ सिरुटार खानेपानी आयोजना		४००००००	सम्पन्न
६	वडा नं. ९ बन्देश्वरी खानेपानी आयोजना		४००००००	सम्पन्न
७	वडा नं. ५ माथिल्लो ओमशान्ति टोल निलगिरी खानेपानी आयोजना		४००००००	क्रमागत
८	दधिकोट वृहत खानेपानी आयोजना		२००००००	क्रमागत
९	वडा नं. ८ टौडोल खानेपानी आयोजना		२५०००००	सम्पन्न
१०	सामुदायिक भवन रंग रोगन		३०००००	चालू
११	सामुदायिक भवन निर्माण	९	१००००००	चालू
१२	चुनदेवी स्वास्थ्य भवन निर्माण		५३३३०००	चालू



३.१.११. संघ र प्रदेशबाट सोभै सञ्चालित प्रमुख आयोजना विवरण :

क्र.सं.	योजनाको नाम	वडा नं.	लाभान्वित धरधुरी
१	सिरुटार मुख्य सडक निर्माण ढल सहित	१	१०००
२	चारदोबाटो रेडक्रस सडक	२	३००
३	महेन्द्र शान्तिबाट घयाम्पे डाँडा सडक	२ ४ ७	१८००
४	फलामे पुल बह्रम नगर वडा कार्यालय सडक	३	७००
५	ठिमी तर्खगाल सडक	४	११००
६	दधिकोट वृहत खानेपानी ADB को सहयोग	४	३९१५
७	वडा नं. ५ ढल निर्माण योजना	५	१३४५
८	सूर्यविनायक सुन्दर बस्ती सडक	६	६३२
९	छेडा गुण्डु सडक	७	४२१
१०	मगर गाउ तिथली सडक	७	२४२
११	जगाती डोलेश्वर आशापुरी सडक	८	७५५
१२	पलाँसे डोलेश्वर सडक	९	४२३
१३	जोरपाटी वडा कार्यालय सडक	१०	५१३
१४	साँगा भंगाल सडक	१०	३२१
१५	सूर्यमोड पर्यटकीय भोलुङ्गे पुल	९ र १०	१५००



“कृषि, शिक्षा, पर्यटन र पूर्वाधार: सूर्यविनायक समृद्धिको मूल आधार”

३.१.१२ यस चार आर्थिक वर्षको अवधिमा बागमती प्रदेश सरकार र पूर्वाधार विकास कार्यक्रम अन्तर्गत धेरै योजनाहरू यस नगरपालिका भित्र सम्पन्न भईसकेका छन् भने केही योजनाहरू कार्यान्वयनको चरणमा रहेको छन्। स्थानीय पूर्वाधार विकास कार्यक्रम (माननीय शशीजंग थापा) र प्रदेश सरकारबाट यस नगर क्षेत्रभित्र सञ्चालित योजनाहरूको विवरण देहाय अनुसार रहेको छ।

बागमती प्रदेश योजना आ.व. २०७५/०७६

क्र.सं.	वडा नं	योजनाको विवरण		विनियोजित रु.	जम्मा
१.	सु.न.पा.१	१	कौसलटार विरूवा सडक	१०००००००	
		२	काठमाण्डौ ल स्कूल सलम पाखा हुदै सिरूटार सडक कालोपत्रे	५०००००००	
२	सू.न.पा.२	१	बालकोट चाङ्गाथली सडक ढलान	५०००००००	
		२	बालकोट स्वास्थ्य चौकी निर्माण	५०००००००	
३	सू.न.पा.३	१	वालकोट खानेपानी उपभोक्ता समिति	३०००००००	
		२	बालकोट दुईविटो कूलो सामुदायिक भवन	५०००००००	
		३	वडा कार्यालय भवन निर्माण	५०००००००	
		४	सरस्वती मार्ग भवन निर्माण	५०००००००	
		५	शिव सरस्वती मन्दिरमा कृयापुत्री भवन निर्माण	५०००००००	
४	सू.न.पा. ४	१	ठिमी गाम्चा तर्खगाल सडक	१००००००००	
		२	दक्षिण बाराही वनमापार्क निर्माण	५०००००००	
५	सु.न.पा.५	१	सल्लाधारी लूभु सडक	१००००००००	
		२	तिनधारे बाट धाराटोल सडक	५०००००००	
६	सु.न.पा.१०	१	चित्तापोल बासघारी भकारीमुल सडक	५०००००००	
		२	सागा प्रहरी स्कूलबाट भंगाल उत्तीसघारी सडक स्तरोन्नती	५०००००००	

आ.व. २०७६/०७७ सालको पूर्वाधार विकास कार्यक्रम अन्तर्गत योजनाहरू मा.शशीजंग थापा

क्र.सं.	योजनाको नाम	स्वीकृत रकम
१	सूर्यविनायक नपा वडा२ वृहस्पति मार्ग कालोपत्रे	५०००००००
२	सिरूटार खानेपानी योजना पानी शुद्धिकरण तथा टयाङ्की निर्माण	५०००००००
३	सूर्यविनायक नपा वडा४ दधिकोट वृहत खानेपानी योजना	५०००००००
४	सूर्यविनायक नपा वडा ४ स्याङ्गतान खानेपानी योजना	२९००००००



क्र.सं.	योजनाको नाम	स्वीकृत रकम
५	सूर्यविनायक नपा वडा ८ सेतीदेवी खानेपानी योजना	२९०००००
६	बालकोट टीकाथली तथा विरूवा सडक कालोपत्रे तथा स्तरोन्नति	५००००००
७	सूर्यविनायक नपा वडा नं.८ पाटी भन्ज्याङ्ग नैचाल सडक स्तरोन्नति	१९६५०००
८	सूर्यविनायक नपा. वडा ९ भकारीपुल देउजागाँउ सडक स्तरोन्नति	१९६५०००
	जम्मा	२९७३००००
	प्रशासनिक खर्च	२७००००
	कूल जम्मा	३०००००००

वाग्मती प्रदेश योजना

आ.व. २०७६।०७७

क्र.सं.	वडा नं.	योजनाको विवरण	विनियोजित रु.
१.	सु.न. पा.१	१ मिलन चोक खर्कचौर हुदै उपयोगी चोक सडक	५००००००
		२. सयलगाउ मिलबाट पुर्व कालीटार हुदै विरूवा सडक	५००००००
		३ विन्दावासिनी मन्दिर पार्क निर्माण	३००००००
		४. बाह्रविसे विरूवा सडक पूल	५००००००
		५. चनमती खोला चरखण्डी करिडोर निर्माण DPR	१००००००
		६. सिरूटार ३ खानेपानी योजना	५००००००
		७. दक्षिण वाराही स्कूल का.ल. सलमपाखा सिरूटार सडक	३०००००००
		८. ठूङ्गेखोला करिडोर DPR	१००००००
		<b>क</b>	<b>जम्मा</b>
२	सू.न. पा.२	१ गणेश मन्दिर साइराम मन्दिर संरक्षण	१००००००
		२ आनन्द भूमिटोल सडक निर्माण	५००००००
		<b>ख</b>	<b>जम्मा</b>
३	सू.न. पा.३	१ दूइवित्ते कूलो पूर्वमूल सडक जोड्ने राजकूलो स्तरोन्नति	५००००००
		२ शिव सरस्वती मन्दिरबाट छु टोल ठिमी सडक	१५००००००
		३ दूइवित्ते कूलो सामूदायक भवन हुदै दवाडी टोल	१५००००००
		४ लेख बहादुरको घर हुदै पानी ट्याङ्की सडक	५००००००
		५ ब्रम्हनगर सामूदायक भवन निर्माण	५००००००
		६ शिव सरस्वती मन्दिर निर्माण	२००००००
		७ ठिमी टस्ट पूल गणेश प्रा.वि. सूर्यचोक सिरूटार सडक	५०००००००
		<b>ग</b>	<b>जम्मा</b>



“कृषि, शिक्षा, पर्यटन र पूर्वाधार: सूर्यविनायक समृद्धिको मूल आधार”

क्र.सं.	वडा नं.	योजनाको विवरण		विनियोजित रु.
४	सू.न. पा.४	१	हिचोक मन्दिर पार्क निर्माण	१०००००००
		२	सृङ्गमती खोल गम्चा तर्खगाल विरूवा सडक पुलनिर्माण	५३००००००
		३.	हनुमन्ते खोला अनन्तलिङ्गेश्वर ब्रम्ह नगर मध्यपुर जाने सडक पुल निर्माण	५३००००००
		४.	हर्षचोक मोर्डन स्कूल मगर गाउँ किवाचोक घूम्टी सडक	१०००००००
		५	अरनिको उ.मा.वि. बाट सिरूटार जाने सडक	५०००००००
		६	पानीटयाङ्की राधाटोल चित्रपुर सडक	५०००००००
		७	भक्तपुर भ्यू टावर निर्माण	१०००००००
		घ	जम्मा	५०६००००००
५	सु.न. पा.५	१	घट्टेखोला सिचाई योजना	६०००००००
		२	सल्लाघारी लुभू सडक	१००००००००
		३	कृष्ण मन्दिर निर्माण	५०००००००
		४	तिनघारे चक्रपाणी चोक हुदै कोलडांडा सडक	१००००००००
		ङ	जम्मा	३१०००००००
६	सु.न. पा.६	१	पाण्डूबजारबाट पानीहिटी हुदै चुनदेवी मन्दिर बाटो निर्माण	५०००००००
		च	जम्मा	५०००००००
७	सु.न. पा.७	१	नयाठिमी चरखण्डी, विध्यावासीनी, अनन्तलिङ्गेश्वर, सूर्यविनायक मन्दिर हुदै ध्याम्पेडांडा पाइलटवावा धार्मिक पर्यटन सर्किट	१३०००००००
		२	महादेव खोला किवाचोक सडक पुल	५३००००००
		३	महादेव खोला सिचाई योजना	३०००००००
		छ	जम्मा	२१३००००००
८	सु.न. पा.८	१	पाटि भन्ज्याङ देवी डोलेश्वर पूर्व आसापुरी परमहंस मार्ग	१००००००००
		२	चखु खोल डि.पि.आर	१०००००००
		३	भक्तपुर चक्रपथ बांकी बांकीखण्ड मर्मत	२०००००००
		ज	जम्मा	१३०००००००
९	सु.न. पा.९	१	पलासे नखेल चक्रपथ बांसघारी भन्ज्याङ देवीस्थान सडक	२५००००००
		२	बहुउद्देश्य सामुदाइक भवन निर्माण	५५००००००
		झ	जम्मा	८०००००००



क्र.सं.	वडा नं.	योजनाको विवरण		विनियोजित रु.
१०	सु.न. पा.१०	१	भिङ्गाली खोला माथिल्लोकूलो दह सिचाई योजना	३००००००
		२	साल्पा खोला संगम मार्ग निर्माण	५३०००००
		३	बाल शिक्षा आधारभूत विद्यालय बुढागाँउ जाने सडक	५००००००
		४	बास्केट बल कोर्टनिर्माण (देउजागाँउ)	२५०००००
		ज	<b>जम्मा</b>	१५८०००००
		<b>कूल जम्मा (क, ख, ग, घ, ङ, च, छ, ज, झ, ञ)</b>		३०२७०००००

वाग्मती प्रदेश योजना आ.व. २०७७/०७८

क्र.सं.	वडा नं.	योजनाको विवरण		विनियोजित रु.
१.	सु.न. पा.१	१	सिरुटार खानेपानी योजना	३००००००
		२.	मिलन चोक थापा गाँउ खर्क चौर सडक निर्माण	२५०००००
		३	भक्तपुर सल्लावारी लूभू सडक	३००००००
		४.	कौशलटार विरूवा सडक	१०००००००
		५.	पानीटयाङ्की घोप्टे दुङ्गा सडक	२५०००००
		६.	राजथलाटोल महादेव स्थान सडक	२००००००
		७.	पाल्लेटार खानेपानी योजना	२५०००००
		८.	महादेवस्थान बस्नेत गाउँ सूयलगाउँ सडक	२०००००००
		९	श्रृङ्गमति खोला पुल	१५००००००
		१०	बाह्रविसें खोला पुल	
		११	चरखण्डी खोला तटवन्ध निर्माण	३००००००
		१२	सिरुटार ३ खानेपानी योजना	३००००००
		<b>जम्मा</b>	६६५०००००	
२	सू.न. पा.३	१	अधिकारी टोलबाट सामुदायिक भवन प्रिन्सीपल स्कूल	१०००००००
		२	सभ्यता मार्ग निर्माण	२००००००
		३	बालकोट शिव सरस्वती मन्दिर पूर्वाधार विकास	२००००००
		४	दक्षिण वाराही ल कलेज सलमपाखा सिरुटार सडक	८५०००००
		५	नोख बहादुरको घर हुँदै पानीट्याङ्की	३५०००००
			<b>जम्मा</b>	२६००००००



“कृषि, शिक्षा, पर्यटन र पूर्वाधार: सूर्यविनायक समृद्धिको मूल आधार”

क्र.सं.	वडा नं	योजनाको विवरण		विनियोजित रू.
३	सू.न. पा.४	१	मदन आश्रीत स्मृति पार्क	२००००००
		२	हिन्चोक भैरव मन्दिर पूर्वाधार निर्माण	२००००००
		३.	तर्खगालबाट भक्तपुर भ्यूटावर सिढी निर्माण	२००००००
		४.	अनन्तलिङ्गेश्वर १२ ढल निर्माण	२८०००००
		५	दुई वित्ते कूलोबाट मूलसडक जोडने राजकूलो स्तरोन्नती	३००००००
		६	अरनिको मा.वि.बाट सिरूटार जोडने सडक	२८०००००
		७	पानी टयाङ्की राधाकोल्ड स्टोर बाट चित्रपुर जोडने सडक	२५०००००
		८	दधिकोट तर्खगाल सडक	२५००००००
		९	तर्खगालबाट अनन्तलिङ्गेश्वर सडक	२५००००००
		१०	भक्तपूर भ्यूटावर	२५००००००
		११	अरनिको उ.मा.वि. टवाइलेट निर्माण	२००००००
		१२	सूर्यविनायक नगर अस्पताल	६००००००
		१३	मैत्रिभवन बाट भक्तपुर भ्यूटावर सडक	२००००००
		१४	अनन्तविनायक मन्दिरबाट सिकारीटार सडक	४००००००
				<b>जम्मा</b>
४	सु.न. पा.५	१	सूर्यविनायक तिनधारा खा.पा. योजना	१००००००
		२	कटुन्जे खानेपानी योजना	२००००००
		३	कृष्ण मन्दिर निर्माण	५००००००
		४	गणेशमान सिंह बाटीका निर्माण	२००००००
		५	ॐ स्कूलबाट न.पा. कार्यालय जाने सडक	४००००००
				<b>जम्मा</b>
५	सु.न. पा.७	१	महादेव खोला सडक पूल	२००००००
		२	गूण्डु बृहत खानेपानी	१००००००
		३	महादेव खोला सिचाई	१००००००
		४	धोवि खोला खानेपानी योजना	१५०००००
		५	ध्याम्पे डांडा पर्यटन विकास	५००००००
		६	घट्टेखोला सिचाई योजना ७-५-६	१५००००००
				<b>जम्मा</b>



“कृषि, शिक्षा, पर्यटन र पूर्वाधार: सूर्यविनायक समृद्धिको मूल आधार”



क्र.सं.	वडा नं	योजनाको विवरण		विनियोजित रू.
६	सु.न. पा.८	१	डोलेश्वर पाटिभन्ज्याङ्ग, आसापुरी परमहंस सडक	३५०००००
		२	दोर्लाङ्ग डोलेश्वर सडक	३५०००००
		३	दोर्लाङ्ग घट्टेखोला सिचाई योजना	३००००००
		४	केदारनाथ सिर डोलेश्वर खा.पा. योजना	१००००००
		५	सिपाडोल खानेपानी योजना	१००००००
		६	सिपाडोल क्षेत्र परोपकार भवन निर्माण	३००००००
		७	दार्जिलिङ्ग हाइट सडक निर्माण	२०००००००
			<b>जम्मा</b>	
७	सु.न. पा.९	१	नन्दीकेश्वर महादेव स्थानबाट व्यन्जुटोल हुदै मनकामना जाने सडक	४००००००
		२	बहुउद्देश्य सामुदायिक भवन निर्माण	१००००००
		३	नखेल खानेपानी योजना	१०००००००
		४	स्थानीय तहको सहकार्यमा एक वडा एक पार्क बगैचा	१००००००
		५	विद्यालयको सहकार्यमा सूर्यविनायक नगर वाल उद्यान निर्माण	१००००००
			<b>जम्मा</b>	
८	सु.न. पा.१०	१	जोरपाटि वडा कार्यालय भङ्गाल सडक	२४०००००
		२	रान्देघाट डांडापाटि तव्यखूसि खोला पुल निर्माण	५००००००
		३	बाल शिक्षा आधारभूत विद्यालय बुढागाँउ जाने सडक	१००००००
		४	खेलकूद मैदान, बास्केट बल कोर्टनिर्माण	२००००००
		५	भेतासी खानेपानी योजना	५०००००
		६	भंगाल मकारिपुल चित्तापोल बृहत खा.पा.	१५०००००
		७	भंगाल खानेपानी योजना	२०००००००
		८	निर्माण भएका संचालनमा उद्यान मर्मत	५०००००
	<b>जम्मा</b>		३२९०००००	

आ.व. २०७७/०७८ सालको पूर्वाधार विकास कार्यक्रम अन्तर्गत योजनाहरू मा. शशीजंग थापा

क्र.सं.	योजनाको नाम	स्वीकृत रकम
१	सु.न.पा. वडा नं. १ निल भैरव मन्दिर व्यवस्थापन गर्न देवीस्थान मन्दिर स्तरोन्ती, तथा सत्य साईकेन्द्र भवन निर्माण	१००००००
२	सु.न.पा. वडा नं. १ सूयल गाउँ कालीटार सडक कालो पत्रे	२५०००००
३	सु.न.पा. वडा नं. १ ॐ शान्ती मार्ग ढलान	१५०००००
४	सु.न.पा. वडा नं. १ मिलनचोकबाट खर्कचौर सडक कालोपत्रे	२५०००००



“कृषि, शिक्षा, पर्यटन र पूर्वाधार: सूर्यविनायक समृद्धिको मूल आधार”

क्र.सं.	योजनाको नाम	स्वीकृत रकम
५	सु.न.पा. वडा नं. १ प्रमोद राउतको घरबाट दक्षिण पुरानो कुवा हुँदै खर्का चौर जाने सडक	१५०००००
६	सु.न.पा. वडा नं. २ सिलवाल टोल गणेश मन्दिर परिसर निर्माण	१००००००
७	सु.न.पा. वडा नं. २ गुमोजबाट कार्किगाउँ जाने सडक स्तरोन्नती	२००००००
८	सु.न.पा. वडा नं. २ कौशलटार पुलबाट बालकोट हुँदै सिरूटार सडकमा सडक वृत्ति	१००००००
९	सु.न.पा. वडा नं. ४ चित्रपुर बस्ती जाने प्रवेश द्वार	१५०००००
१०	सु.न.पा. वडा नं. ५ सुवर्णेश्वर मन्दिरबाट मानटोल जानेसडक स्तरोन्नती	२००००००
११	सु.न.पा. वडा नं. ५ सुसिला भैरव मन्दिरबाट पश्चिम हिरे धारा जाने सडक निर्माण	२५०००००
१२	सु.न.पा. वडा नं. ७ हात्ती गौडा चौरमा फुटसल तथा पार्क निर्माण	३००००००
१३	सु.न.पा. वडा नं. ७ साविक गुण्डु वडा नं. १ स्थित सार्वजनिक चौरमा बाल उद्यान पार्क निर्माण	१००००००
१४	सु.न.पा. वडा नं. ८ दोर्लाङ्गबाट ध्याङ्ग जाने सडक	२५०००००
१५	सु.न.पा. वडा नं. ९ बाघ सिंह मार्गको खड्का खोलामाथी तिन सय उकालोमा ढलान	२००००००
१६	सु.न.पा. वडा नं. ९पलासेको पुलबाट पैजा चौर हुँदै रातोमाटे आसापुरी जाने सडक निर्माण	१५०००००
१७	सु.न.पा. वडा नं. १० बाहुन टोलबाट देखि संग्रम मार्ग जोड्ने सडक स्तरोन्नती	१००००००
	<b>जम्मा</b>	<b>३०००००००</b>

वाग्मती प्रदेश योजना आ.व. २०७८/०७९

क्र.सं.	योजनाको विवरण	विनियोजित रु.
१	कौशलटार बिरूवा सडक सू.न.पा.वडा न.१	१००००००००
२	बालकोट सिरूटार बिरूवा तर्खगाल सडक ढल तथा कालोपत्रे सु.न.पा.वडा न. १	५०००००००
३	भक्तपुर सल्लाघारी कटुडजे दधिकोट, लूभू सडक १, ४, ५	३०००००००
४	सल्लाघारी कटुडजे लूभू सडक सु.न.पा.१	१५००००००
५	सलम्पाखा अधिकारी गाउँ सिरूटार स्तरोन्नती कालोपत्र सू.न.पा.वडा नं.१	१०००००००
६	वडा कार्यालयबाट थापा गाउँ जाने सडक सू.न.पा.वडा नं.१	२५००००००
७	मिलनचोक विष्टगाउँ तथा धन्सार चोक बंगलामुखी मन्दिर सडक सू.न.पा.-१	६००००००
८	धन्सार ठिमी सडक कालोपत्रे सू.न.पा.वडा न.१	३००००००



क्र.सं.	योजनाको विवरण	विनियोजित रु.
९	सोमलिङ्गेश्वर महादेव मन्दिर परिसरमा वृक्षारोपन सहितको पार्क निर्माण सू.न.पा.वडा न.१	२००००००
१०	चरखण्डी खोला तटबन्ध कार्यक्रम सू.न.पा.वडा न.१	१५०००००
११	देवीस्थान मन्दिर सिढी निर्माण ढुङ्गा छपाई तथा पार्क निर्माण सू.न.पा.-१	२५०००००
१२	विन्दावासीनी मन्दिर परिसमा पार्क निर्माण सू.न.पा.वडा न.१	२५०००००
१३	सिरूटार खानेपानी योजना सू.न.पा.वडा न.१	२५०००००
१४	सिरूटार ३ खानेपानी योजना सू.न.पा.वडा न.१	५५०००००
१५	पात्लेटार खानेपानी योजना सू.न.पा.वडा न.१	५००००००
१६	चरखण्डी खोला सिचाइ योजना सू.न.पा.वडा न.१, ४	२००००००
१७	माथिल्लो ढुङ्गखोला सिचाई योजना सू.न.पा.वडा न.१	२८०००००
१८	कृषि विकास कार्यक्रम तरकारी, पूष्प खेती सू.न.पा.वडा न.१, ४	२५०००००
१९	सिरूटार मावि ल्याव निर्माण सू.न.पा.वडा न.१	१५०००००
२०	सयपत्री टोल मेगा बैक हनुमन्ते कोरीडोर सम्म सू.न.पा.वडा न.२	४००००००
२१	रेडक्रस देखि बंगलामुखी मन्दिर सम्मको सडक सू.न.पा.वडा न.२	४००००००
२२	महेन्द्र शान्ती मा.वि. ल्याव निर्माण सू.न.पा.वडा नं.२	१५०००००
२३	वडा कार्यालयबाट गोदावरी खोला सडक ढलान कार्य सू.न.पा.-२	३००००००
२४	शिव सरस्वती मन्दिर माडी खोला, छुटोल सडक स्तरोन्नती सू.न.पा.-२	२५०००००
२५	हनुमानटोल मल्टिस्कीत टेनिङ्ग सेन्टर सडक सू.न.पा.वडा न.४	८००००००
२६	चित्रपुर पश्चिम फांट सिरूटार जाने मूल सडकको पुत्लाडोल चोक देखि रिम बहादुरको घर हुँदै हरि कायस्थको घर सम्म सडक सू.न.पा.-४	४००००००
२७	अरनिको आवास क्षेत्रबाट कार्यलय सिकारीटार जाने सडक सू.न.पा.-४	२००००००
२८	ठिमी गाम्चा तर्खगाल अनन्तलिङ्गेश्वर लामाटार सडक खण्ड सू.न.पा.-४	१००००००
२९	अनन्तलिङ्गेश्वर मन्दिरबाट कैलासडांडा जाने सिढी निर्माण सू.न.पा.-४	२५०००००
३०	पात्लेटार अनन्तलिङ्गेश्वर ललितपुर सू.न.पा.वडा न.४	११०००००
३१	बालकोट पानीट्याङ्की गाम्चा सडक सु.न.पा.वडा न.४	२५०००००
३२	अरनिको मा.वि. द्रष्ट निर्माण सू.न.पा.वडा न.४	२५०००००
३३	तरकारी संकलन तथा विक्रीकेन्द्र निर्माण सू.न.पा.वडा न.४	२००००००
३४	तर्खगाल मैत्रीभवन कैलाशडांडा पहिरो नियन्त्रण सू.न.पा.वडा न.४	१००००००
३५	अनन्तलिङ्गेश्वर खानेपानी योजना सू.न.पा.वडा न.४	२००००००
३६	भक्तपुर भ्यूटावर निर्माण सू.न.पा.वडा न.४	५००००००



“कृषि, शिक्षा, पर्यटन र पूर्वाधार: सूर्यविनायक समृद्धिको मूल आधार”

क्र.सं.	योजनाको विवरण	विनियोजित रु.
३७	सयपत्री मार्ग सडक स्तरोन्नती सू.न.पा.वडा न.४	१५०००००
३८	स्थानीय तहमा स्वास्थ्य संस्थाको भवन निर्माण सू.न.पा.वडा न.४	४००००००
३९	षदानन्द मार्ग कालो पत्र ढल निर्माण सू.न.पा.वडा न.५	४००००००
४०	सल्लाघारी सुर्वण चोकबाट ढला खुसी तपाखे सडक सु.न.पा.५	२००००००
४१	नयाा मनोहर टोल सडक ढलान सू.न.पा.वडा न.५	२५०००००
४२	सूर्वण चोक पिपलबोट सडक कालोपत्रे सू.न.पा.वडा न.५	४००००००
४३	राजकूलो घट्टेखोला सिचाई योजना ५ र ७ सू.न.पा.वडा न.४	४००००००
४४	सूर्यविनायक तिनधारा पम्पिङ्ग खा.पा.यो. सू.न.पा.वडा न.५	१५०००००
४५	चूनदेवी पहिरो नियन्त्रण सू.न.पा.वडा न.६	२०००००००
४६	साविक गुण्डू १ भैरवमन्दिर परियार टोल खत्रीटोल सडक स्तरोन्नती सू.न.पा.-७	२५०००००
४७	गुण्डू हाकेडांडा लिखानारायण सडक सू.न.पा.वडा न.७	२५०००००
४८	किवाचोक तिमिलिसना गल्ली हुदै तिनधारा सडक स्तरोन्नती सू.न.पा.-७	४५०००००
४९	अनन्तलिङ्गेश्वर देउराली घ्याम्पेडांडा पदमार्ग सू.न.पा.वडा न. ४, ७ र ८	३००००००
५०	महादेव खोला सिचाई योजना सू.न.पा.वडा न.७	१५०००००
५१	कमरो खोला सिचाई योजना सू.न.पा.वडा न.७	३००००००
५२	भिमसेन खोला पहिरो नियन्त्रण सू.न.पा.वडा न.७	३००००००
५३	शान्तिकोट घ्याम्पेडांडा खानेपानी सू.न.पा.वडा न.७	५००००००
५४	धोबिखोला अनन्तलिङ्गेश्वर खानेपानी योजना सु.न.पा.वडा न.७	५००००००
५५	यातायात कार्यलाय भवन निर्माण सु.न.पा.वडा न.७	२०००००००
५६	डोर्लाङ्ग डोलेश्वर सडक कालोपत्र सु.न.पा.वडा न.८	८००००००
५७	डोलेश्वर महादेवबाट आशापुरी सडक सु.न.पा.वडा न.८	२५०००००
५८	विद्यानगर क्षेत्र सडक कालोपत्र सु.न.पा.वडा न.८	१३०००००
५९	जगाती डोलेश्वर आशापुरी सांगा सडक सु.न.पा.वडा न.८	१५०००००
६०	गणेश मा.वि.ल्याव निर्माण सु.न.पा.वडा न.८	२००००००
६१	दार्लाङ्ग खट्टेखोला सिचाई योजना सु.न.पा.वडा न.८	१५०००००
६२	टका पल्ला खानेपानी योजना सु.न.पा.वडा न.८	२००००००
६३	डोलेश्वर महादेव खानेपानी योजना सु.न.पा.वडा न.८	५००००००
६४	सेतीदेवी खानेपानी योजना सु.न.पा.वडा न.८	५००००००
६५	सिपाडोल खानेपानी योजना सु.न.पा.वडा न.८	२००००००



क्र.सं.	योजनाको विवरण	विनियोजित रु.
६६	केदारनाथको शिर डोलेश्वर खानेपानी योजना सु.न.पा.वडा न.८	२००००००
६७	ढुङ्गेखोला पहिरो नियन्त्रण सु.न.पा.वडा न.९	१५०००००
६८	डोकेखोला सिंचाई योजना सु.न.पा.वडा न.९	२००००००
६९	सिफल डोल सिंचाई योजना सु.न.पा.वडा न.९	२००००००
७०	ढुङ्गेखोला कटान नियन्त्रण सु.न.पा.वडा न.९	१००००००
७१	नंखेल खानेपानी योजना सु.न.पा.वडा न.९	२००००००
७२	बन्देघारी खानेपानी सु.न.पा.वडा न.९	२००००००
७३	नलिनचोक बांसघारी सामुदायिक भवन सु.न.पा.वडा न.९	२००००००
७४	बहुउद्देश्य सामुदायिक भवन निर्माण सु.न.पा.वडा न.९	२००००००
७५	नंखेल खानेपानी योजना सु.न.पा.वडा न.९	७५०००००
७६	खेलकूद मैदान निर्माण सु.न.पा.वडा न.९	१५०००००
७७	बालशिक्षा सदन विद्यालय वुडा गांउ जाने सडक स्तरोन्नती सु.न.पा.-१०	२०००००००
७८	बाष्केट बल कोट निर्माण सु.न.पा.वडा न.१०	२५०००००
७९	खहरे खोला नियन्त्रण विपत जोखिम प्राकृतिक प्रकोप व्यवस्थापन सु.न.पा.-१०	१५०००००
८०	भिङ्गाली खोला सिंचाई योजना सु.न.पा.वडा न.१०	१००००००
८१	कुसुमे खोला पहिरो नियन्त्रण सु.न.पा.वडा न.१०	१००००००
८२	भकारीमुल भंगाल चितापोल वृहत खानेपानी योजना सु.न.पा.-१०	५००००००
८३	भेटासी खानेपानी योजना सु.न.पा.वडा न.१०	५००००००
८४	सिम खोला खानेपानी योजना सु.न.पा.वडा न.१०	२००००००
८५	किम्बु बगैचा व्यवस्थापन तथा रेशम किरा पालन व्यवसायिक ग्रेनेटर केन्द्र सु.न.पा.वडा न.१०	११०००००
८६	५० प्रतिशत लागतमा साभेदारी तरकारी, फलफुल प्रशोधन केन्द्र सु.न.पा.-१०	१५०००००
८७	नव उद्यमी संचालित उद्योगलाई प्रविधि हस्तान्तरण	२००००००
८८	कोभिड १९ बाट प्रभावित उद्यमीलाई प्रविधि हस्तान्तरण	२००००००
८९	राम्चेघाटबाट डांडापटी तथ्याखुसी खोलामा पक्कीपुल सु.न.पा.-१०	३००००००
९०	श्रृजमति खोला पुल सु.न.पा.वडा न.१, ४	७५०००००
९१	चारबसे विरूवा सडक पूल सु.न.पा.वडा न.१	४००००००
	<b>जम्मा</b>	<b>५०४३०००००</b>



“कृषि, शिक्षा, पर्यटन र पूर्वाधार: सूर्यविनायक समृद्धिको मूल आधार”

आ.व. २०७८/०७९ सालको पूर्वाधार विकास कार्यक्रम अन्तर्गत योजनाहरू मा.शशीजंग थापा

क्र.सं.	योजनाको नाम	स्वीकृत रकम
१	सु.न.पा. वडा नं. १ प्रमोद राउतको घरबाट दक्षिण पुरानो कुवा हुँदै खर्कचौर प्रकास राउत सडक ढलान	२००००००
२	सु.न.पा.-१ विष्ट गाउँ चरखण्डी खोला हुँदै थिमि जाने सडक ढलान	१५०००००
३	सु.न.पा.-३ बन्जाघासी पुरानो बस्ती ढूङ्गा छपाई	१५०००००
४	सु.न.पा.-५ नया बस्ती बास्तोला टोल सडक ढलान	९०००००
५	सु.न.पा.-५ थापा टोल रिठ्ठाबाटबाट गडाधारो जाने गोरेटो बाटो	२००००००
६	सु.न.पा.-१ भाष्करको घरबाट चरखण्डी खोला जाने सडक	१५०००००
७	सु.न.पा.-४ शिकारी टार सडक निर्माण	२००००००
८	सु.न.पा.-१ सोमलिंगशबर मन्दिर परिसरमा विश्रामस्थल निर्माण	५०००००
९	सु.न.पा.-४ खड्कागाउँ सडक ढलान	१५०००००
१०	सु.न.पा.-९ पंलासे नंखेल सडक खण्डको बांसको भाजबाट चण्डेश्वरी मन्दिर जाने पक्की उकालो स्तरोन्नती	१३३००००
	<b>जम्मा</b>	<b>१४७३००००</b>
	<b>प्रशासनिक खर्च</b>	<b>२७००००</b>
	<b>कूल जम्मा</b>	<b>१५००००००</b>

आ.व. २०७८/०७९ सालको स्वास्थ्य कार्यक्रम अन्तर्गत योजनाहरू मा.शशीजंग थापा

क्र.सं.	योजनाको नाम	स्वीकृत रकम
१	महिला स्वास्थ्य केन्द्र भवन निर्माण सु.न.पा.२	१५०००००
२	ओम शान्ति चरखण्डी स्वास्थ्य केन्द्र मर्मत सम्भावर (५, ५, ५, ५), सु.न.पा. ४ र १०	२००००००
३	गणेश मन्दिरमा अवस्थित खोप केन्द्र मर्मत सु.न.पा.२	१००००००
४	बाउनटोल खड्का गाउँबाट स्वास्थ्य चौकी जाने सडक सु.न.पा. १०	१५०००००
५	उपयोगी प्रा.वि. भवन निर्माण, सु.न.पा १	२००००००
६	चित्रपुर आधारभूत विद्यालय परिसर गेट निर्माण, सु.न.पा ४	२५०००००
७	खर्कचौरबाट उपयोगी आधारभूत कार्यालय आउने सडक ढलान	२००००००
८	सिरूटार मा.वि. मार्ग	२५०००००
	<b>जम्मा</b>	<b>१५००००००</b>



### ३.१.१३ योजनाको वडागत विवरण

नेपाल सरकार, प्रदेश सरकार र नगरपालिकाको लागतमा नगरपालिका भित्र सम्पन्न भैसकेका र कार्यान्वयन प्रक्रियामा रहेका विभिन्न योजनाहरूको वडागत विवरण देहाय बमोजिम रहेको छ ।

क्र.सं.	योजनाको नाम	रकम रु.	वडा नं.	कैफियत
१	चरखण्डी खोला पुल	९९०००००	१	
२	साविक १ र ४ जोड्ने पक्की मोटर पुल	९९०००००	१	
३	चार दोबाटो बाट चित्रपुर जाने पक्की पुल	९७०००००	१	
४	चरखण्डीबाट कार्की गाँउ जाने	७५०००००	१	
५	कौशलटार बालकोट विरुवा खण्डको साविक वडा नं. १ र २ को पुल देखि ढल सहित आसफाल कालोपत्रे	१०००००००	१	प्रदेश सरकार
६	पानी ट्याकीबाट पिला गाँउ बाटो कालोपत्रे ३०० मिटर	२५०००००	१	प्रदेश सरकार
७	मिलन चौकबाट थापागाँउ सडक कालोपत्रे	२५०००००	१	प्रदेश सरकार
८	सिमविरुवा खानेपानी ट्याकी २ लाख २५ हजार लिटर	१०००००००	१	संघ
९	सिरुटार ३ खानेपानी २ लाख २५ हजार लिटर	१२००००००	१	
१०	पाल्पेटार खानेपानी आयोजना ५० हजार लिटर ट्याकी निर्माण	३००००००	१	प्रदेश सरकार
११	फूटसल मैत्री भवन	४००००००	१	संघ
१२	घोष्टे ढुंगा देखि चरखण्डी बाटो कालोपत्रे	१०००००००	१	संघ
१३	चरखण्डीबाट कार्की गाँउ पाल्पेटार आयोजना ९०० मिटर सडक कालोपत्रे	३०००००००	१	संघ
१४	सिरुटार माध्यामिक विद्यालय	९००००००	१	संघ
१५	कूलमाया मा. वि	९००००००	१	संघ
१६	चरखण्डीबाट सुयलगाँउ चारदोबाटो सम्म सडक कालोपत्रे	५००००००	१	
१७	चरखण्डीबाट विरुवा पिपलबोट सम्म डिमार्केशन वाल	२०००००००	१	संघ
१८	ओमशान्तिबाट पकान्डोल सम्मको डिमार्केशन वाल	१०००००००	१	
१९	एन सेल टाउर देखि विरुवासम्म	१०००००००	१	संघ
२०	हरीरावउतको घरदेखि खड्काचौर सडक ढलान	१५०००००	१	प्रदेश सरकार
२१	हिमालयन आईसक्रिम बाट ठिमी जाने बाटो उकालो ढलान	३००००००	१	प्रदेश सरकार
२२	कालटार मार्ग उकालो ढलान	२००००००	१	प्रदेश सरकार
२३	सोमलिङश्वर कार्की वस्नेत टोल	२०००००००	१	



“कृषि, शिक्षा, पर्यटन र पूर्वाधार: सूर्यविनायक समृद्धिको मूल आधार”

क्र.सं.	योजनाको नाम	रकम रु.	वडा नं.	कैफियत
२४	चरखण्डी खोला ड्याम निर्माण	१५००००	१	प्रदेश सरकार
२५	विन्धवासीनी मन्दिर पार्क निर्माण	२५००००	१	प्रदेश सरकार
२६	उपयोगी चोक देखि खर्कचौर	१५०००००	१	प्रदेश सरकार
२७	सिरुटार खानेपानी फिल्टर प्लान्ट	५५०००००	१	प्रदेश सरकार
२८	जि.स.स बाट सिरुटार ३ खानेपानी	५३०००००	१	
	जम्मा	६७३२०००००		
१	बालकोट चोकबाट महेन्द्र शान्ति सिरुटार पुल सम्म सडक कालोपत्रे १ कि.मी	४०००००००	२	
२	चार दोबाटो बालकोट पुलबाट रानागाउँ सडक कालोपत्रे	२०००००००	२	संघ
३	ढल निर्माण वडा कार्यालय क्षेत्र	३०००००००	२	
४	स्वास्थ्य चौकी भवन	५००००००	२	प्रदेश सरकार
५	वृहस्पति मार्ग कालोपत्रे	५००००००	२	प्रदेश सरकार
६	चागांथली जाने सडक ढलान र कालोपत्रे	५००००००	२	प्रदेश सरकार
७	बग्लामुखी मन्दिर क्षेत्र सडक ढलान	४००००००	२	प्रदेश सरकार
८	वडा कार्यालयबाट गोदावरी खोला निस्कने बाटो ढलान	३००००००	२	
९	बग्लामुखी मन्दिरबाट रेडक्रस सडक कालोपत्रे	५००००००	२	प्रदेश सरकार
१०	वास्तुटोल सडक कालोपत्रे	२००००००	२	प्रदेश सरकार
	जम्मा	११९००००००		
१	ठिमी बाट वडा कार्यालय जाने बाटो	५०००००००	३	
२	दक्षिण बाराही अधिकारी टोल बाटो कालोपत्रे	५०००००००	३	
३	छुटोल ओरालो ढलान	२०००००००	३	
४	वडा कार्यालय भवन प्रदेश	५००००००	३	
५	बालकोट खानेपानी आयोजना	३००००००	३	
६	अन्य योजना ७ वटा	१०००००००	३	
	जम्मा	१३८००००००		
१	दधिकोट शहरी खानेपानी आयोजना, ३५०० घरघुरीलाई खानेपाने	९२०००००००	४	संघ
२	ठिमी गाम्चा तर्खगाल सडक ३ कि.मी	५००००००००	४	
३	रानीकोट बालकोट चित्रपुर गाम्चा तर्खगाल रानीकोट सडक ८ कि.मी	३६०००००००	४	
४	जिल्ला चक्रपथ सडक खण्ड	९०००००००	४	
५	दक्षिण बाराही ल कलेज खत्रीटोल खुकुन्डोल लुभु सडक	१५०००००००	४	





क्र.सं.	योजनाको नाम	रकम रु.	वडा नं.	कैफियत
६	हर्ष चोक माकूलेपाटी किवाचोक गुण्डु सडक	१०००००००	४	
७	सल्लाघारी कटुञ्जे गाम्चा लुभु सडक दधिकोट खण्ड	१३००००००	४	
८	हिनचोक चित्रपुर सिरुटार सडक	३००००००	४	
९	ल कलेज हिनचोक सडक	५००००००	४	
१०	शंकर स्कूल चक्कुफांट कटुञ्जे सडक	६००००००	४	
११	घट्टेखोला करिडोर निर्माण बागमती सभ्यता मार्फत	६००००००	४	
१२	हनुमन्ते करिडोर निर्माण बागमती सभ्यता	१०००००००	४	
१३	अरनिको विद्यालय भवन	७५०००००	४	
१४	भिउ टावर अन्तलिंग	१२५०००००	४	
१५	अन्तलिंग सामुदनायिक होम स्टे	३२०००००	४	
१६	बालचेतना आधारभूत विद्यालय	२००००००	४	
१७	मदन आश्रित पार्क	५००००००	४	
१८	दक्षिण बाराही पार्क	५००००००	४	
१९	दक्षिण बाराही पोखरी	५००००००	४	
२०	दक्षिण बाराही हुंगे धारा	२००००००	४	
२१	माकूले पाटी निर्माण	३६०००००	४	
२२	हिनचोक भैरव पाटी	४२०००००	४	
२३	चित्रपुर भजन पाटी	३२०००००	४	
२४	अन्तलिंगेश्वर मन्दिर पुर्ननिर्माण	१२२०००००	४	
२५	महादेव खोला सिंचाई आयोजना नहर मर्मत संभार	५००००००	४	
२६	पौडी पोखरी अन्तलिंग	५००००००	४	
२७	अन्त कृण्ड निर्माण	९२०००००	४	
२८	पार्क निर्माण साविक वडा नं. ४	५००००००	४	
२९	पाल्लेटार खानेपानी आयोजना	५००००००	४	प्रदेश सरकार
३०	मानधारा खानेपानी आयोजना	२००००००	४	
३१	हिनचोक भैरव सामुदायिक भवन	३५०००००	४	
	जम्मा	२६५०१०००००		
	संघको विनियोजित योजनाहरू			
१	सृजनानगर-दर्शनहुङ्गा-११ मिटर ढल तथा कालोपत्रे र नाली समेत		५	
२	सल्लाघारी र दर्शनहुङ्गा (फुटपात समेत)		५	
३	लक्ष्मीनन्दन मार्ग - ढल तथा सिमांकन		५	



“कृषि, शिक्षा, पर्यटन र पूर्वाधार: सूर्यविनायक समृद्धिको मूल आधार”

क्र.सं.	योजनाको नाम	रकम रु.	वडा नं.	कैफियत
४	चक्रपाणी मार्ग - सिमानावाल तथा ढल नाली समेत		५	
५	सुवर्णचोक - तीनधारा सिमानावाल तथा ढल		५	
६	जनस्वास्थ्य र तिमिल्सिना टोल सडक कालोपत्र तथा सिमानवाल		५	
७	जनस्वास्थ्य - चुनदेवी - घलाटे सिमानाबाट च्यामुटोल ढल निर्माण		५	
८	हनुमन्ते- घट्टेखोला करिडोर निर्माण		५	
	प्रदेश सरकारबाट विनियोजित योजनाहरू			
१	ताम्राकार हाइट सडक कालोपत्रे (ढल सहित)		५	
२	सुशिल भैरव, जोशीटोल र घट्टेखोला सडक कालोपत्रे		५	
३	गुभाजु टोल, तिमिल्सिना टोल निस्कते सडक कालोपत्र		५	
४	कोलेनिका, वडा कार्यालय सडक कालोपत्र		५	
५	गैडा धारा, गैडाधारा त्वायना टोल भित्रको सडक		५	
६	सुवर्णचोक टुरतुरे धारो निस्कने बाटो सिमानावाल		५	
७	हिटरधारा टोलको सबै बाटो ढलान		५	
८	सिरुफाँट भित्रको बाटो तथा ढल निर्माण		५	
९	गणेशमान वानियाँबाट पश्चिम आउने बाटो निर्माण		५	
१०	तिन मनोरम टोलबाट तीनधाराको बाटोमा ढल निर्माण		५	
११	साविक ४ नं. वडाको कृष्णमन्दिर निर्माण		५	
१२	सूर्यनगरबाट पश्चिमको सडक		५	
१	कोलडाँडा सडक चुनदेवी	१०००००००	६	
२	प्राणी उद्यान चक्रपथ	२०००००००	६	
३	भित्री बाटो	३००००००	६	
४	भूक्ष्य नियंत्रण	२५०००००	६	
५	खानेपानी आयोजना	१५००००००	६	
६	तुरतुरे धारा चुनदेवी सडक	२५०००००	६	
७	पाण्डोबजार माननीय कोषबाट मा. महेश वस्नेत	२५०००००	६	
	जम्मा	५५५०००००		
१	गुण्डुको छेडो वुढीगण्डकी पुल, घुम्ती, वडा कार्यालय, स्वास्थ्य चौकी हुदै महादेव खोला सडक (११ मि.)	११०००००००	७	डिभिजन सडक कार्यालय, भक्तपुर
२	सूर्यविनायक नगरपालिका वडा नं. ७ (साविक गुण्डू ४) गुण्डूचोक देखि रातापाती, खहरे, पुरानो बसपार्क, पिपलडाडा बसपार्क हुदै रानीकोट सडक (८ मि.)	१५०००००००	७	

“कृषि, शिक्षा, पर्यटन र पूर्वाधार: सूर्यविनायक समृद्धिको मूल आधार”



क्र.सं.	योजनाको नाम	रकम रु.	वडा नं.	कैफियत
३	सूर्यविनायक नगरपालिका वडा नं. ७ (साविक गुण्डू ६) घुम्तीवाट किवाचोक माकले पाटी सडक बाल निर्माण (८ मि.)	२५००००००	७	उपत्यका विकास प्राधिकरण
४	सूर्यविनायक नगरपालिका वडा नं. ७ (साविक गुण्डू ६) घुम्तीवाट किवाचोक माकले पाटी सडक कालोपत्रे (८ मि.)	२५००००००	७	नगरपालिका
५	सूर्यविनायक नगरपालिका वडा नं. ७ (साविक गुण्डू ९) तिथलीचोक, पधेराडोल मगरगाँउ, महादेव खोला सडक कालोपत्रे (८ मि.)	५६५०००००	७	
६	सूर्यविनायक नगरपालिका वडा नं. ७ (साविक गुण्डू ३) घ्याम्पेडाडा देखि रानीकोट जोड्ने सडक (८ मि.)	८०००००००	७	
७	सूर्यविनायक नगरपालिका वडा नं. ७ (साविक गुण्डू ५) वुढीगण्डकी पुल, कार्कीगाउँ, लिखानारायण सडक (८ मि.)	९००००००	७	
८	सूर्यविनायक नगरपालिका वडा नं. ७ (साविक गुण्डू ६) किवाचोक कर्मीटोल गुण्डू छेडो सडक (८ मि.)	१८००००००	७	
९	सूर्यविनायक नगरपालिका वडा नं. ७ (साविक गुण्डू ४) पाथिभारा तामाडटोल मन्थली सडक (८ मि.)	५००००००	७	
१०	सूर्यविनायक नगरपालिका वडा नं. ७ (साविक गुण्डू ३) माथिल्लो सिलामगालवाट जिपलाईन स्टेशन जाने पुरानो सडक (८ मि.)	२०००००००	७	
११	सूर्यविनायक नगरपालिका वडा नं. ७ (साविक गुण्डू ३) घट्टा बांध, विनायक गणेश मन्दिर हुदै (साविक गुण्डू २) पिपलडाडा जोड्ने सडक (८ मि.)	१८७०००००	७	
१२	सूर्यविनायक नगरपालिका वडा नं. ७ (साविक गुण्डू ४) गुण्डू खहरेवाट कालिकाडाडा हुदै लाकुरी भन्ज्याङ सडक (८ मि.)	१९५०००००	७	
१३	सूर्यविनायक नगरपालिका वडा नं. ७ (साविक गुण्डू ३) तारकेश्वर, सिलामगाल घ्याम्पेडाडा सडक (८ मि.)	२४१०००००	७	
१४	सूर्यविनायक न.पा.-७ (साविक गुण्डू ३) रानीखोला दोभान देखि तल्लो सिलामगाल सडक (६ मि.)	३३५०००००	७	
१५	सूर्यविनायक नगरपालिका वडा नं. ७ (साविक गुण्डू २) तल्लो बसपार्क दोवाटो (साविक गुण्डू २) देखि दलित बस्ती हुदै खत्रीटोल कालिकाडाडा जाने सडक (६ मिटर)	११००००००	७	
१६	सूर्यविनायक नगरपालिका वडा नं. ७ (साविक गुण्डू २) पिपलबोट नयाँ गाउँ सडक (६ मि.)	३१०००००	७	
१७	सूर्यविनायक नगरपालिका वडा नं. ७ (साविक गुण्डू १) भैरवी आधारभूत विद्यालय सडक (६ मि.)	१२५०००००	७	
१८	सूर्यविनायक नगरपालिका वडा नं. ७ (साविक गुण्डू ४) रातोपाटी देखि खत्रीटोल हुदै मन्थली जाने सडक (६ मि.)	३००००००	७	
१९	सूर्यविनायक नगरपालिका ७ नं. वडा कार्यालय अगाडि देखि बस्नेतटोल हुदै पति जग्गा जोड्ने सडक (६ मि.)	६५०००००	७	



“कृषि, शिक्षा, पर्यटन र पूर्वाधार: सूर्यविनायक समृद्धिको मूल आधार”

क्र.सं.	योजनाको नाम	रकम रु.	वडा नं.	कैफियत
२०	सूर्यविनायक नगरपालिका वडा नं. ७ (साविक गुण्डू ७) मोर्डन डेरी कोजुटोल हुँदै उकाला जाइने सडक (६ मि.)	४५०००००	७	
२१	सूर्यविनायक नगरपालिका वडा नं. ७ (साविक गुण्डू ५) कार्कीगाउँ मन्थली सडक (६ मि.)	२५०००००	७	
२२	सूर्यविनायक नगरपालिका वडा नं. ७ (साविक गुण्डू ५) मन्थलीबाट मत्क्षेश्वर महादेव मन्दिर सडक (६ मि.)	२६००००००	७	
	जम्मा	६६३४०००००		
१	जगाती डोलेश्वर चख्खु खोला पक्की मोटर पुल	१५४०००००	८	
२	भयलीपाटी भट्टराई जाने पक्की पुल	१४८०००००	८	
३	टार जाने पक्की पुल घट्टे खोला	१२३०००००	८	
४	शान्ति निकेतन माध्यमिक विद्यालय	६०८०००००	८	
५	गणेश माध्यमिक विद्यालय	६४५०००००	८	
६	घ्याम्पेडाँडा पाटी भञ्ज्याङ रानीकोट सडक	२०००००००	८	
७	आदर्श वडा कार्यालय सडक	१००००००००	८	
८	डागाचा भयलीपाटी सडक	१०००००००	८	
९	जगाती डोलेश्वर सडक	३०००००००	८	
१०	लुथावो दार्जिलिंग हाइट सडक	२५००००००	८	
११	ईटवु चुनदेवी सडक	३०००००००	८	
१२	बागमती कोल्ड स्टोर वाहिटी चख्खुटोल सडक	३५००००००	८	
१३	डागाचा भयलीपाटी भट्टराई टोल सडक	३५००००००	८	
१४	चख्खुपुल विविचा छतपुखु सडक	३०००००००	८	
१५	रेडक्रस मार्ग पिपलबोट चक्रपथ सडक	१५००००००	८	
१६	डोलेश्वर पलाँसे सडक	५०००००००	८	
१७	डोलेश्वर मन्दिर निर्माण माननीय कोष	१५००००००	८	
१८	लुथावो दार्जिलिंग हाइट सडक कालोपत्रे	१०००००००	८	
१९	डोलेश्वर दोर्लाग सडक	१६००००००	८	
२०	सिंचाई योजना दोर्लाग	४५००००००	८	
२१	डोलेश्वर खानेपानी आयोजना	२५००००००	८	
२२	सीपाडोल खानेपानी आयोजना	२०००००००	८	
२३	पाटीभञ्ज्यागं गढी जानेबाटो	८००००००	८	
२४	जगाती बासीडोल सडक	४५०००००	८	
२५	परमहंश मार्ग	२०००००००	८	

“कृषि, शिक्षा, पर्यटन र पूर्वाधार: सूर्यविनायक समृद्धिको मूल आधार”



क्र.सं.	योजनाको नाम	रकम रु.	वडा नं.	कैफियत
२६	पिपलबोट मिजार टोल सडक	४५०००००	८	
२७	डोलेश्वर ठूलोगाउँ सडक	६००००००	८	
२८	नगरपालिका अस्पताल	३५००००००	८	
२९	टप्ट पुल	७५०००००	८	
३०	घट्टेखोला सिंचाई आयोजना	५००००००	८	
३१	घयाम्पेडाँडा पाटी भञ्ज्यांग रणनीतिक सडक	७०००००००	८	
३२	डोलेश्वर खानेपानी उपभोक्ता समिति	१४७०००००	८	
३३	डोलेश्वर वडा कार्यालय पहिरो नियंत्रण ग्यावीन वाल तथा नाली निर्माण	५५०००००	८	
	जम्मा	८५९५०००००		
१	पक्की मोटर पुल डोकेखोला त्रिवेणी भारती सहित ३ वटा पुल	३०००००००	९	
२	नखेल खानेपानी योजना	१०००००००	९	
३	भोपु	१०००००००	९	
४	भाते ढिकुर नन्दीकेशर सडक	६०००००००	९	
५	पँलासे डोलेश्वर सडक खण्ड	६०००००००	९	
६	बाघसिंह मार्ग नलिनचोक डोलेश्वर जोडने	५०००००००	९	
७	बन्देश्वरी खानेपाने योजना	२०००००००	९	
८	अन्य विभिन्न १५ वटा योजना	६०००००००	९	
९	पालसे क्रांकावारी रणनीतिक सडक	२०००००००	९	
१०	माभुपाटी शान्ति भैरव सडक खण्ड	३०००००००	९	
	जम्मा	३५०००००००		
	<b>पुन निर्माण प्राधिकरणबाट बिनियोजित रकम</b>			
१	बाल शिक्षा सदन विद्यालय भवन निर्माण	६९,००,०००	१०	
२	जोरपाटी मा.वि. भवन निर्माण	३६,००,०००	१०	
३	देउजा गाउँ आधारभूत विद्यालय भवन निर्माण	३६,००,०००	१०	
४	देउजा गाउँ खानेपानी योजना	१०,००,०००	१०	
५	साँगा बस्ती विकास कार्यक्रम	१,५०,००,०००	१०	
६	देवी आधारभूत विद्यालय शौचालय निर्माण	१५,००,०००	१०	
७	बाल शिक्षा सदन आधारभूत विद्यालय शौचालय निर्माण	१५,००,०००	१०	
८	चित्तपोल स्वास्थ्य चौकी निर्माण	३,००,००,०००	१०	



“कृषि, शिक्षा, पर्यटन र पूर्वाधार: सूर्यविनायक समृद्धिको मूल आधार”

क्र.सं.	योजनाको नाम	रकम रु.	वडा नं.	कैफियत
९	दहगाउँ आधारभूत विद्यालय शौचालय निर्माण	१४,००,०००	१०	
१०	देवी आधारभूत विद्यालय शौचालय निर्माण	१४,००,०००	१०	
११	देउजा गाउँ आधारभूत विद्यालय शौचालय निर्माण	१४,००,०००	१०	
१२	जोरपाटी माध्यमिक विद्यालय शौचालय निर्माण	१४,००,०००	१०	
१३	भगवती आधारभूत विद्यालय शौचालय निर्माण	१४,००,०००	१०	
१४	महाकालेश्वर आधारभूत विद्यालय शौचालय निर्माण	९०,००,०००	१०	
१५	बालशिक्षा सदन भवन निर्माण	९०,००,०००	१०	
<b>उपत्यका विकास प्राधिकरणबाट विनियोजित रकम योजनाको विवरण</b>				
१	हेल्थपोष्ट हुँदै सल्या खोला सडक	३५,००,०००	१०	
२	भुसे गणेश मन्दिर मूल्य नियन्त्रण	१७,००,०००	१०	
३	रेसम खेति संगम मार्ग बाटो निर्माण	५०,००,०००	१०	
४	सानिचौरमा वाल निर्माण	३०,००,०००	१०	
५	खड्का गाउँ उकालो ढलान	२५,००,०००	१०	
६	नाला सडक बाट माझी गाउँ जाने सडक	२०,००,०००	१०	
७	संगम मार्ग सडक	२,००,००,०००	१०	
८	लटरम्बेश्वरमा प्रतिजग्गा संरक्षण पिकनिक स्पोर्ट निर्माण	१०,००,०००	१०	
९	साँगा भंगाल सडक	४३,००,०००	१०	
१०	सल्या खोला देउजा गाउँजाने बाटो	५,००,०००	१०	
११	भकारी मूल सडक वाल	१०,००,०००	१०	
१२	साँगा भंगला लापुलि सडक	३०,००,०००	१०	
१३	नेपाल प्रहरी ब्रि. बस्नेत टोल सडक	२०,००,०००	१०	
१४	भुसे गणेश थान सडक वाल	१०,००,०००	१०	
१५	भुसे गणेश थान साँगा सडक	४५,००,०००	१०	
१६	बस्नेत टोल थापा टोल सडक	४५,००,०००	१०	
	<b>प्रदेश सरकारबाट विनियोजित रकम</b>		१०	
१	नेपाल प्रहरी विद्यालय भंगाल खड्का गाउँ सडक	५०,००,०००	१०	
२	औषधि कारखाना हुँदै भकारीमूल सडक	५०,००,०००	१०	
३	भोरपाटी वडा कार्यालय भंगला सडक	५०,००,०००	१०	
४	बालशिक्षा सप्त बुढागाउँ सडक	५०,००,०००	१०	
५	संगम मार्ग सल्या खोलामा पुन निर्माण	९३,००,०००	१०	



क्र.सं.	योजनाको नाम	रकम रु.	वडा नं.	कैफियत
६	संगम मार्ग भन्जुवा खोलामा पुल निर्माण	९३,००,०००	१०	
७	भेतासि खानेपानी योजना	५०,००,०००	१०	
८	भकारीमूल देउजा गाउँ सडक	२०,००,०००	१०	
९	मिलन चोक देउजा गाउँ सडक	३०,००,०००	१०	
१०	दुलाल टोल खड्का गाउँ सडक	३०,००,०००	१०	
११	बालशिक्षा सदन वुढागाउँ सडक	२,००,००,०००	१०	
१२	भकारी मुल ककारो भंगाल खानेपानी योजना	५०,००,०००	१०	
१३	भेतासी खानेपानी योजना	५०,००,०००	१०	
	<b>प्रदेश सरकारबाट विनियोजित रकम</b>		१०	
१	सल्लाघारी खड्का गाउँ सडक	६,००,००,०००	१०	
२	मिलनचोक देखि देउजा गाउँ सडक	३०,००,०००	१०	
३	जोरपाटी वडा कार्यालय सडक	२,००,००,०००	१०	
४	मिलन चोक देखि पुलसम्म सडक	३०,००,०००	१०	
५	सूर्यमोडमा भोलुङ्गे पुल निर्माण	१,००,००,०००	१०	
६	साँगा भंगाल सडक	२५,००,०००	१०	
७	संगम मार्ग सडक	१,००,००,०००	१०	
८	नेपाल प्र. वि. बस्नेत टोल सडक	१,००,००,०००	१०	
९	भोरपाटी वडा कार्यालय सडक	२,००,००,०००	१०	
१०	दुलाल टोल खड्का गाउँ सडक	४९,००,०००	१०	
११	भेतासि खानेपानी योजना	२,००,००,०००	१०	
१२	भंगाल बृहत खानेपानी योजना	५०,००,०००	१०	
१३	ठोस्ने खोला पुल निर्माण	१,५७,००,०००	१०	
	<b>प्रदेश सरकारबाट विनियोजित रकम</b>		१०	
१	खड्का गाउँमा भूक्ष्य नियन्त्रण	१०,००,०००	१०	
२	खड्का गाउँ पानी संकलनको लागि पोखरी निर्माण	३,००,०००	१०	
३	आकस्मिक विपद् व्यवस्थापन राय टोल	१५,००,०००	१०	
४	सत्या पाँखा पहिरो नियन्त्रण	१०,००,०००	१०	



“कृषि, शिक्षा, पर्यटन र पूर्वाधार: सूर्यविनायक समृद्धिको मूल आधार”

३.१.१४. प्रतिनिधि सभा भक्तपुर जिल्ला क्षेत्र नं. २ बाट निर्वाचित मा. सांसद महेश बस्नेतज्यूको स्थानीय पूर्वाधार विकास कार्यक्रम अन्तरगत सञ्चालित आयोजनाहरूको विवरण

आ.व. २०७५/०७६

क्र. स.	योजना	विनियोजत रकम	लागत साभेदारी रकम
१	सू.न.पा ५ श्रृजानानगरबाट नगरपालिकाको कार्यालय जाने सडक	२००००००	३००००००
२	सू.न.पा ५ रेडक्रसबाट चार दोबाटो जाने सडक	२००००००	३००००००
३	सू.न.पा ७ मा फुटसल र सामुदायीक भवन निर्माण	३००००००	४५०००००
४	सू.न.पा. ४ तर्खगाल कृष्ण मन्दिर देखि सेतोपाटी कार्की गाउँ जाने सडक	१५०००००	२२५००००
५	सू.न.पा ३ चमुटोल उकालो बाटो स्तर उन्नती	१००००००	१५०००००
६	सू.न.पा. ५ सूर्यनगर सडक कालो पत्रे	१००००००	१५०००००
	<b>जम्मा</b>	<b>१०५०००००</b>	<b>१५७५००००</b>

आ.व. २०७६/०७७

क्र. स.	योजनाहरू	विनियोजीत रु.	सूर्यविनायक नपाबाट साभेदारी हुने रकम
१.	सू.न.पा वडा न. १सिरुटारको फुटसलको भवन निर्माण	१६०००००	२४०००००
२	सू.न.पा वडा न.४ दधिकोटको अन्तलिङ्गेश्वर मन्दिरमा सामुदायिक भवन निर्माण र दक्षिणबाराही मन्दिर परिसरमा सत्तल तथा ढङ्गेधारा जिर्णोद्धार	१६०००००	२४०००००
३	सू.न.पा वडा ५को चक्रपाणि चोकमा वाल निर्माण तथा ढुङ्गा छपाई, सुशिला भैरव थानसँगैको पोखरी जिर्णोद्धार र थापाटोलको क्रियापुत्रि भवन निर्माण	१६०००००	२४०००००
४	सू.न.पा. वडा ६ को पाण्डुबजारको शान्तिमार्ग ढुङ्गा छपाई तथा गेट निर्माण	१००००००	१५०००००
५.	सू.न.पा.७ हात्तिगौडामा पोखरी ढुङ्गेधारा र खेलग्राम निर्माण	२००००००	३००००००
६.	सू.न.पा वडा ८ सिपाडोलको डोलेश्वर मन्दिर निर्माण	८००००००	१२००००००
७.	सू.न.पा वडा ९ नंखेलको सूर्यमोड र नलिन्चोक सामुदायिक भवन निर्माण	१६०००००	२४०००००





क्र. सं.	योजनाहरू	विनियोजित रु.	सूर्यविनायक नपाबाट साभेदारी हुने रकम
८	सू.न.पा वडा ९ को खत्रिगाउँ ट्रस्ट ब्रिजको दायँबायाँ सिंढी र बाटो निर्माण	१००००००	१५०००००
९	सू.न.पा. वडा १० चित्तपोलको राधाकृष्ण सामुदायिक भवन निर्माण	१६०००००	२४०००००
		२०००००००	३०००००००

आ.व. २०७७/०७८

क्र. सं.	योजनाहरू	विनियोजित रु.	सूर्यविनायक न.पा. बाट साभेदारी हुने रकम
१.	सूर्यविनायक नगरपालिका अस्पताल पूर्वाधार विकास वडा नं ८	२००००००	१३००००००
२	पाकनडोल र पाल्पेटार खेल परिसर निर्माण, वडा नं. १	१००००००	१००००००
३	देविस्थान मार्ग हुँदै ओमशान्ति मार्ग स्तरोन्नती, वडा नं २	१००००००	५०००००
४	बालकोट पानी ट्यांकी सरस्वती मन्दिर खनाल टोल हुँदै चमु टोलको सडक स्तरोन्नत, वडा नं ३	१००००००	५०००००
५.	दधिकोट खेल मैदान निर्माण , वडा नं. ४	१००००००	५०००००
६.	कैलाश डाँडा सामुदायिक भवन निर्माण, वडा नं. ४	१००००००	५०००००
७.	अनन्तलिंगेश्वर खेल मैदान तथा सामुदायिक भवन निर्माण, वडा नं ४	१००००००	१५०००००
८	हर्ष चोकको ओम शान्ति मन्दिर निर्माण, वडा नं ४	१००००००	१०००००
९	बनाचौरमा खेल परिसर निर्माण, वडा नं ५	१००००००	५०००००
१०	सुवर्णेश्वर मन्दिर परिसरमा सामुदायिक भवन निर्माण, वडा नं ५	१००००००	१०००००
११	चुनदेवीमा खेल परिसर र कृष्ण मन्दिर निर्माण, वडा नं ६	१००००००	७०००००
१२	हात्तिगौडा परिसरमा कर्भडहल आृपन थिएटर र पार्क निर्माण, वडा नं ७	२००००००	४००००००
१३.	बस्नेत टोल रणबम विश्रामस्थल तथा पद मार्ग निर्माण वडा नं ७	१००००००	१००००००



“कृषि, शिक्षा, पर्यटन र पूर्वाधार: सूर्यविनायक समृद्धिको मूल आधार”

क्र. सं.	योजनाहरू	विनियोजित रु.	सूर्यविनायक न.पा. बाट साभेदारी हुने रकम
१४	सूर्यविनायक सामुदायिक भवन तथा खेल परिसर निर्माण, वडा नं ८	१००००००	१००००००
१५	नखेल सामुदायिक भवन वडा नं ९	१००००००	१००००००
१६	भंगालबाट दुलाल गाउँ जाने बाटो वडा नं १०	१००००००	३९०००००
१७	कटुञ्जे घट्टेखोला ढिकुरो पाटी निर्माण वडा नं ५	१००००००	१००००००
१८	पाथीभरा मन्दिर परिसर संरक्षण, वडा नं ७	१००००००	१००००००
	जम्मा	२०००००००	३०००००००



### ३.१.१५ बाटोको मापदण्ड

क. खोला/खोल्सीको मापदण्ड: सबै खोलाको मापदण्ड खोलाको छेउबाट लिनुपर्ने छ। हनुमन्ते खोलाको छेउबाट २० मिटरको मापदण्ड लागु गरिएको छ। भने अन्य खोला खोल्सीको मापदण्ड सेट ब्याक सहित निम्नानुसार रहेको छ।

वडा नं.	मापदण्ड
वडा न. १	हुग्रेखोला ८ मिटर चरखण्डी खोला ८ मिटर
वडा न. २	गोदावरी खोला १० मिटर
वडा न. ४ र ७	महादेव खोला ८ मिटर
वडा न. ५, ७ र ४	बुढी गण्डकी (घट्टे खोला) ८ मिटर
वडा न. ७	गोकुलघाट खोला ८ मिटर धोवी खोला ८ मिटर रानी खोला मुहान देखि मोर्डन स्कुल सम्म ८ मिटर मोर्डन स्कुलमा आएर अरु खोला मिसिएपछि १० मिटर
वडा न. ८	हुगेनी खोल्सी ६ मिटर चम्पकेश्वर खोला १० मिटर चख्खु खोला १० मिटर महादेव खोला ८ मिटर आशापुरी जाने खोल्सी ६ मिटर काकाबारी जाने खोल्सी ६ मिटर घट्टे खोल्सी ६ मिटर
वडा न. ९	डोके खोला ८ मिटर खड्का खोला ८ मिटर त्रिवेणी खोला ८ मिटर
वडा न. १०	कुसिड खोला ८ मिटर दोर्खु खोला २० मिटर मजुवा खोला ८ मिटर साल्पा खोल्सी ६ मिटर प्रधाने खोल्सी ६ मिटर शेरा खोल्सी ६ मिटर

### ख. हाईटेन्सन लाईनको मापदण्ड

हाईटेन्सन लाईनको क्षमता	छोड्नुपर्ने मापदण्ड	कैफियत (नेपाल बिद्युत प्राधिकरण, भक्तपुरको च.नं. ४४९ मिति २०७४।७।१४ गतेको पत्रानुसार)
११ के.भी. (११००० भोल्ट सम्म)	१.५ मिटर	छेउको तार देखि



“कृषि, शिक्षा, पर्यटन र पूर्वाधार: सूर्यविनायक समृद्धिको मूल आधार”

हाईटेन्सन लाईनको क्षमता	छोड्नुपर्ने मापदण्ड	कैफियत (नेपाल बिद्युत प्राधिकरण, भक्तपुरको च.नं. ४४९ मिति २०७४।७।१४ गतेको पत्रानुसार)
३३ के.भी. (३३००० भोल्ट)	२.५ मिटर	छेउको तार देखि
६६ र १३२ के.भी	९ मिटर	बीचको तार देखि

माथि खण्ड (ख) मा जुनसुकै कुरा लेखिएको भएतापनि हाईटेन्सन लाईनको मापदण्ड नेपाल विद्युत प्राधिकरण अद्यावधिक गरे बमोजिम हुनेछ ।

**ग. बाटोको मापदण्ड**

अ) **मुल सडक १५ मिटर** : राष्ट्रिय प्राणी उद्यान चक्रपथ सडक वडा नं ६, ७ र ८ मा प्राणी उद्यानको सिमानाबाट १५ मिटर (७० प्रतिशत जग्गा सरकारी र ३० प्रतिशत जग्गा निजी)

**सूर्यविनायक न.पा. १ नं. वडाको घर निर्माण सम्बन्धी सडकको मापदण्ड**

**क) बाटोको नामाकरण तथा खोलाको मापदण्ड**

१. चरखण्डी खोला - ८ मिटर
२. ढुङ्गे खोला - ८ मिटर
३. अन्य खोला - ८ मिटर

**ख) १२ मिटर सडक**

१. ठिमी गाम्चा तर्खाल सडक-

**ग) ११ मिटर सडक**

१. कौशल्टार बालकोट विरुवा सडक-
२. सल्लाधारी कटुन्जे गाम्चा चोक चित्रपुर सिरुटार लुभु सडक
३. सिकारीटार तर्खाल नगरकोटी सडक
४. जिल्ला चक्रपथ तर्खगाल पात्लेटार विरुवा सडक

**घ) ८ मिटरको सडक**

१. चरखण्डी कार्की गाउँ सेतोपाटी पात्लेटार सडक -८ मिटर
१. चरखण्डी सुयल गाउँ विरुवा सडक-८ मिटर

**ङ) ६ मिटर सडकको नामाकरण**

१. चापाखर्कको पानी ट्याडकी हुँदै पीलागाउँ घोप्टेढुङ्गा चरखण्डी सडक
२. साविक सिरुटार-८ कार्कीटोल बस्नेतटोल हुँदै लतन सिंह जाने सडक
३. राजथलाटोल दलित बस्ती गणेश मन्दिर मिलन चोक बोडेल टोलबाट दधिकोट जाने सडक
४. धन्सारबाट हिमालय आईसक्रीमबाट दधिकोट जाने सडक
५. उपयोगी चोकबाट खर्कचौर हुँदै पोखरेल चोक जाने सडक
६. सूर्यविनायक नगरपालिका वडा नं. १ सिमानाबाट सु.न.पा द्,घ, ४ र ललितपुर जाने सडक
७. सिरुटार-५ ओमशान्ती मार्गबाट राउत टोल जाने सडक
८. ऐनसेल टावरबाट विरुवा पिपलबोट हुँदै विरुवा जाने सडक



९. विश्वरूपेश्वर मन्दिरबाट भ्यागुते पोखरी पधेरो निस्कने सडक
१०. सिरुटार मेनरोड पौडेल टोलबाट माडीगाउँ राउत टोल हुँदै राजथला टोलबाट दधिकोट जाने सडक
११. मेनरोड कसिधन्जु टोल हुँदै दधिकोट जाने सडक
१२. वडा कार्यालय अगाडिबाट थापा गाउँ हुँदै खत्री टोल सडक
१३. महादेव स्थानबाट न्यातिचा टोल राजथला टोल हुँदै लतनसिंह जाने सडक
१४. महादेवस्थान कोलोनीबाट सिरुटार-८ जाने सडक
१५. न्यातिचा टोलबाट बस्नेत गाँउहुँदै सुयलगाँउ चारदोबाटोबाट चरखण्डी मन्दिर जाने सडक
१६. मिलन चोकबाट विष्ट गाउँ हुँदै तखाछे टोलबाट डिलको बाटो हुँदै पिलागाउँ घोप्टेढुङ्गा जाने सडक
१७. दक्षिणकाली मन्दिरबाट कार्की टोल गिरी टोल हुँदै दधिकोट जाने सडक
१८. कालिटार सेतोपाटी तर्खगाल मार्ग
१९. सुयल गाउँ कालिटार कार्की गाउँ पकाण्डोल सडक
२०. कालिटार कुल देवता मन्दिर हुँदै श्रीङगमती खोला चरखण्डी पात्लेटार सडक जोडने बाटो
२१. कालिटार तल देखि माथि सम्म जोडने सडक
२२. कालिटार कुल देवताको मन्दिर देखि तल सम्म पुग्ने सडक
२३. कालिटार मार्गबाट विरुवा पुरानो बस्ती जाने सडक
२४. चरखण्डी विरुवा मार्गबाट सुयल गाउँ मिल निस्कने सडक
२५. चमेली सहकारी भवन अगाडिबाट पधेरी हुँदै विरुवा गाउँ जाने सडक
२६. कालिटार श्रीङगमती खोला देखि कार्की गाउँ चरखण्डी निस्कने सडक
२७. सेतो पाटी मार्ग भन्दा तलको तर्खगाल निस्कने सडक
२८. पकाण्डोल कार्की गाउँको दोबाटोबाट पकाण्डोल हुँदै तर्खगाल ठीमी सडकमा प्लानिङ्ग जोडीने सडक
२९. पकाण्डोल डोटेल् टोल देखि कालिटार सेतो पाटी तर्खगाल सडक
३०. मातेश्वर मन्दिर निरको प्लानिङ्गको बाटो
३१. सिरुटार मेनरोडबाट धन्सार हुन्दै लुभु जाने सडक
३२. दधिकोट स्कूल देखि सिकारिटार सडक
३३. चरखण्डी दधिकोट ओमशान्ति मार्ग सडक
३४. दधिकोट ओम शान्तिबाट पकाण्डोल पुरानो बस्ती सडक
३५. पकाण्डोल पँधेरोबाट शहरी स्वास्थ्य केन्द्र सडक
३६. पकाण्डोल पँधेरोबाट विश्वरूपेश्वर मन्दिर सडक
३७. विश्वरूपेश्वर मन्दिर निरबाट खड्का टोल हुँदै तर्खगाल पुरानो पानी ट्याङ्की सडक
३८. पकाण्डोल नयाँ बस्तीबाट पुरानो बस्ती हुँदै कार्की टोल जाने सडक
३९. डोटेल् टोल हुँदै पकाण्डोल दोबाटो सडक कालिटार
४०. धानराजा टोलबाट शिकारीटार तर्खगाल सडक
४१. तर्खगालबाट सेतोपाटी हुँदै कालिटार विरुवा सडक
४२. तर्खगालबाट सेतोपाटी तलबाट कालिटार जाने सडक
४३. पकाण्डोल दोबाटो हुँदै कालीटार सडक



“कृषि, शिक्षा, पर्यटन र पूर्वाधार: सूर्यविनायक समृद्धिको मूल आधार”

४४. पकाण्डोल गणेश डवली पाटीबाट कार्की गाउँ सडक
४५. तर्खगाल पात्लेटार सानो थुम्का हुँदै देउराली सडक
४६. त्यारेटोल नयाँ बस्ती पानी टयाङ्की जाने बाटो
४७. पुरानो बस्ती पकाण्डोल गणेश डवलीको पाटी पछ्याडीबाट चरखण्डी निस्कने सडक
४८. पकाण्डोल पुरानो बस्तीबाट कोल्डाडाँ हुँदै चरखण्डी सडक
४९. यस वडा स्थित विभिन्न स्थानमा गरिएको प्लानिङ तथा प्लटिङको बाटो
५०. परम्परागतरूपमा चलन चल्तीमा रहेको बाटोहरूलाई सम्बन्धित ज.धहरूको समेत रोहवरमा सर्जमिन मुचुल्का गरी बाटो कायम गरिने छ ।
५१. परम्परागत बाटोहरूलाई घनाबस्ती र भौगोलिक अवस्थामा ६ मिटर कायम हुन नसकेकोमा टुंगिएको बाटो मापदण्ड ४ मिटर कायम गरीनेछ ।
५२. यस वडा स्थित नाम नखोलिएका विभिन्न स्थान रहेको १५० मिटरमा टुंगिएको बाटोको हकमा ४ मिटर कायम गर्ने

सूर्यविनायक न.पा. २ नं. वडाको घर निर्माण सम्बन्धी सडकको मापदण्ड  
तपसिल

खोला/खोल्सी तर्फ :

सि.नं.	खोला र खोल्सीको विवरण	मापदण्ड
१	हुंग्रेखोला	८ मिटर
२	गोदावरी खोला	१० मिटर

क) मुल सडक ११ मिटर:

सि.नं.	सडकको विवरण	मापदण्ड
१	गोदावरी पुल देखि महेन्द्र शान्ति मा. वि. हुँदै वडा नं. ३ सिमाना सम्म	११ मिटर

ख) सहायक सडक ८ मिटर:

सि.नं.	सडकको विवरण	मापदण्ड
१	बालकोट रेडक्रसबाट वंगलामुखी मन्दिर हुँदै वृहस्पति मार्ग निस्कने सडक	८ मिटर

ग) शाखा सडक ६ मिटर दोहोरो भै हटाउनु पर्ने :

सि.नं.	सडकको विवरण	मापदण्ड
१	खड्का टोलबाट मुख्य सडक सान पानलसम्मको सडक	६ मिटर
२	बालविनायक मार्ग (रेडक्रस देखि नर्सरी हुँदै चारदोवाटो जाने पुलसम्म	६ मिटर



घ. शाखा सडक ६ मिटरको सडक थप गर्नुपर्ने :

सि.नं	सडकको विवरण	मापदण्ड
१	वडा नं. २ र ३ को सिमाना सडक कसटोल बाटो	६ मिटर
२	बालकोट चोकबाट वडा कार्यालय हुँदै गोदावरी पुलसम्मको सडक	६ मिटर
३	ओम शान्ति मार्ग	६ मिटर
४	गुमोज देखि टिकाथली कार्की गाँउ जाने बाटो	६ मिटर
५	फलामे पुल पश्चिम खरिको रुख खड्का टोलबाट बंगलामुखी सडक	६ मिटर
६	शिव मार्गबाट फिकाडोल हुँदै बृहस्पति मार्गको भूया टोल निस्कने बाटो	६ मिटर
७	आसलाल चोकबाट ढुंगेसागा सडक	६ मिटर
८	रेडक्रस भवनबाट बंगलामुखी मार्ग	६ मिटर
९	रागिनी चोकबाट पूर्व बृहस्पति क्लव सडक	६ मिटर
१०	खड्काटोलबाट मुख्यसडक सान पसलसम्मको सडक	६ मिटर
११	महेन्द्रशान्ति मा.वि.उक्त मेनबाटोमा जोडने सडक	६ मिटर
१२	बालविनायक मार्ग (रेडक्रसदेखि नर्सरी हुँदै चारदोबाटो जाने पुलसम्म) सडक	६ मिटर
१३	नवदुर्गामार्ग (पानपसलदेखि नवदुर्गा मन्दिर हुँदै टिकाथली जोड्ने नयाँ पुल सम्म)	६ मिटर

सूर्यविनायक न.पा. ३ नं. वडाभित्र रहेका सडक वा बाटोहरूको विवरण

क्र.सं.	सडक वा बाटोको विवरण (हालको अवस्था)	चौडाई	लम्वाई
१	गोदावरी खोला-रानीकोट सडक अन्तर्गत बागटोल देखी चित्रपुर मुनीसम्म १० फिटो बाटोलाई १० मिटर बनाउने	१० मिटर	
२	भगवती मार्ग (वडा नं ४ को सिमाना बाट भगवती पंचायन मन्दिर तर्फ)	८ मिटर	५०० मिटर
३	श्री कृष्ण मार्ग (हनुमन्ते पुल देखी वडा नं २ र ३ को सिमाना बाटो)	८ मिटर	१००० मिटर
४	रामजानकी मार्ग (ब्रम्हनगर हनुमन्ते पुलदेखी वडा नं ३ को कार्यालयसम्म)	८ मिटर	१५०० मिटर
५	हनुमन्तु पुलबाट वडा नं ३ र ४ को सिमाना हुँदै बालवालिका स्कुलहुँदै अधिकारी गाँउ निस्कने बाटो	८ मिटर	१५०० मिटर
६	वडा नं ३ र ४ सिमाना बाटो (गणेश मन्दिर बाट चित्रपुर जाने बाटो)	८ मिटर	४५० मिटर
७	पानी ट्याङ्गीमार्ग (शिव सरस्वती वडा नं ३ र ४ को सिमाना हुँदै पानी ट्याङ्गीबाट अधिकारीगाँउ जाने बाटो)	८ मिटर	५०० मिटर



“कृषि, शिक्षा, पर्यटन र पूर्वाधार: सूर्यविनायक समृद्धिको मूल आधार”

क्र.सं.	सडक वा बाटोको विवरण (हालको अवस्था)	चौडाई	लम्वाई
८	पञ्चकन्या मार्ग (क) ढुङ्गासागा मार्गबाट दक्षिण पञ्चकन्या मन्दिरहुँदै शान्तिविनायक मार्ग जोड्ने सडक	६ मिटर	५०० मिटर
९	समाज कल्याण मार्ग (३ नं वडा कार्यालय पश्चिम हुँदै वडा नं २ छुने बाटो)	६ मिटर	
१०	ढुङ्गे सागु दवाडी टोल मार्ग (दवाडी टोल ढुङ्गे सागु सडक)	६ मिटर	५०० मिटर
११	देवडोल मार्ग (कृष्ण मन्दिर- श्री गणेश प्रा.वी.)	६ मिटर	
१२	दवाडी टोलदेखी क्रियामुत्री भवन सम्म	६ मिटर	३०० मिटर
१३	शिव सरस्वती मार्ग (शिव सरस्वती मन्दिर बाट श्री गणेश प्रा.वी सम्म)	६ मिटर	५०० मिटर
१४	मध्यम मार्ग (दुईवित्ते मार्ग देखी पानीटयाङ्की मार्ग जोड्ने वाटो)हाल ४ मिटरको ट्रयाक खोलेको	६ मिटर	
१५	समाज कल्याण मार्ग (वडा कार्यालय देखी रोज भिलेज निस्कने वाटो)	६ मिटर	४०० मिटर
१६	समाज कल्याण मार्गको दक्षिण तर्फ	६ मिटर	१०० मिटर
१७	दुई वित्ते कुलो सडकको दक्षिण तर्फ	६ मिटर	२०० मिटर
१८	दुई वित्ते कुलो सडक (चारदोवाटो -वालकोट पुर्वतर्फ)	६ मिटर	३०० मिटर
१९	रामजानकी मार्गको पुर्व तर्फ	६ मिटर	२०० मिटर
२०	श्री गणेश प्रा.वी बाट रोज भिलेज निस्कने वाटो	६ मिटर	५५० मिटर
२१	शिव सरस्वती मन्दिर बाट वडा नं ३ र ४ को सिमाना बाटो ल कलेज जाने वाटो	६ मिटर	४०० मिटर
२२	शान्ति विनायक मार्ग (शान्तिविनायक मन्दिर दैचापाटी वाट २ नं वडा सिमाना छुने वाटो )	६ मिटर	५०० मिटर
२३	दुई वित्ते मार्ग (संजय साई स्कूलवाट वडा नं ४ सिमानासम्मको वाटो)	६ मिटर	५०० मिटर
२४	शान्तिविनायक क्रियापुत्री भवन जाने वाटो	६ मिटर	
२५	भगवती मार्गबाट पश्चिमतर्फ		
तल उल्लेखित सडकहरूको हकमा नापी नक्सामा कायम भएका बाटाहरू ६ मिटरको कायम हुने मूल बाटोबाट १५० मिटरसम्ममा टुंगिएको बाटोको हकमा मात्र ४ मिटरको मापदण्ड कायम हुने ।			
२६	मनकामना मार्ग (भगवती पन्चायन देखी ४ नं वडा सिमानासम्म)		
२७	मिलन मार्ग (मनकामना मार्गको दक्षिणतर्फ)		





क्र.सं.	सडक वा बाटोको विवरण (हालको अवस्था)	चौडाई	लम्वाई
२८	मितेरी मार्ग (मनकामना मार्गको दक्षिणतर्फ)		
२९	बुद्ध मार्ग		
३०	विनायक मार्ग (४ नं वडा सिमानादेखी भगवती पांचायन मार्ग सम्म)		
३१	अमृत मार्ग (विनायक मार्गहुँदै ४ नं वडा सिमानासम्म)		
३२	अमृत मार्ग (क) अमृत मार्ग बाट सहयोगी मार्ग		
३३	विनायक मार्गबाट दुङ्गिएको बाटो		
३४	जानकी मार्ग (भगवती पांचायन मन्दिरबाट रामजानकी जोड्ने मार्ग)		
३५	भगवती पांचायनबाट पश्चिमतर्फको सहायक मार्ग		
३६	आनन्द मार्ग (भगवती मन्दिर बाट पुर्व तर्फ)		
३७	भगवती पांचायन मार्ग (भगवती पांचायन दक्षिणतर्फ)		
३८	बालबालिका सहयोगी मार्ग (भगवती मार्गहुँदै ४ नं वडा सिमानासम्म)		
३९	शान्ति मार्गको सहायक मार्ग		
४०	लक्ष्मी मार्ग (क) (रामजानकी बाट उत्तर तर्फ)		
४१	लक्ष्मी मार्ग (ख) (रामजानकी बाट उत्तर तर्फ)		
४२	लक्ष्मी मार्ग (ग) (रामजानकी बाट उत्तर तर्फ)		
४३	रामजानकी मार्गबाट पुरानो डेनिसस्कूल हुँदै करिडोर निस्कने बाटो		
४४	सद्भाव मार्ग (क)		
४५	सद्भाव मार्ग (ख)		
४६	सद्भाव मार्ग (ग)		
४७	सद्भाव मार्ग (घ)		
४८	रामजानकीको पश्चिमतर्फ (विद्युत ट्रान्सफर्मर भएको बाटो)		
४९	गौरिशंकर मार्ग		
५०	गौरिशंकर मार्गको सहायक मार्ग (क) रामजानकी मार्गको पश्चिम तर्फ		
५१	गौरिशंकर मार्गको सहायक मार्ग (ख) रामजानकी मार्गको पश्चिम		
५२	वशिष्ठ मार्ग (रामजानकी मार्गको पुर्व तर्फ)		
५३	सरस्वती मार्ग (समाज कल्याण मार्गको उत्तर तर्फ)		
५४	समाज कल्याण मार्गको उत्तर तर्फ		
५५	समाज कल्याण मार्गको दक्षिण तर्फ		



“कृषि, शिक्षा, पर्यटन र पूर्वाधार: सूर्यविनायक समृद्धिको मूल आधार”

क्र.सं.	सडक वा बाटोको विवरण (हालको अवस्था)	चौडाई	लम्वाई
५६	समाज कल्याण मार्गको उत्तर तर्फ		
५७	समाज कल्याण मार्गको उत्तर तर्फ		
५८	समाज कल्याण मार्गको पुर्व तर्फ		
५९	समाज कल्याण मार्गको दक्षिण तर्फ ४ नं वडा सिमाना जोड्ने		
६०	स्वास्थ्य चौकीको दक्षिणतर्फको वाटो		
६१	शिव सरस्वती मार्ग		
६२	रामजानकी बाट शिव सरस्वती मार्ग		
६३	शिव सरस्वती मार्गबाट बालबालिका निस्कने वाटो		
६४	रामजानकी मार्गबाट बालबालिका मार्ग जोड्नेवाटो		
६५	देवी मार्ग (रोज भिलेज -देवीथान मार्ग )		
६६	पानी ट्याङ्की बाट पश्चिम जाने वाटो		
६७	माङ्ग्रेटार मार्गबाट श्रीकृष्ण मार्ग निस्कने		
६८	पंचकन्या मार्ग (ख)(पंचकन्या मन्दिरबाट पुर्व रामजानकी मार्ग निस्कने सडक)		
६९	पिपलवोट मार्ग (रामजानकी मार्ग पिपलवोटबाट पुर्व अधिकारी गाँउ जोड्ने वाटो)		
७०	संगम मार्ग (दुई वित्ते मार्गबाट चित्रपुर सडक जोड्ने वाटो)		
७१	सृजनशिल मार्ग (अधिकारी गाँउ बाट पश्चिम प्लानिङको टुङ्गीएको वाटो)		
७२	मध्यम मार्ग (दुईवित्ते मार्ग देखी पानिट्याङ्की मार्ग जोड्ने वाटो ६ मिटरको मापदण्ड हाल ४ मिटर ट्याक खोलेको)		
७३	शान्ति मार्ग (पानी ट्याङ्की मार्ग बाट पश्चिम मध्यम मार्ग जोड्ने प्लानिङको वाटो)		
७४	वाल्मिकी मार्ग (रामजानकीको पुर्वतर्फ)		
७५	समाज कल्याण दक्षिणतर्फ		
७६	सहयोगी सहायक मार्ग (वाल्मिकी मार्गको पुर्वतर्फ)		
७७	सहयोगी मार्ग (रामजानकी बाट बालबालिका जोड्ने वाटो)		
७८	रामजानकी मार्ग बाट कोरिडोर निस्कने वाटोको भित्री वाटो		
७९	समाज कल्याण मार्ग (ख) समाज कल्याण (क) को दक्षिणतर्फ		
८०	माङ्ग्रेटार मार्ग (दवाडी टोलबाट देवीथान जाने वाटो)		
८१	वालवालीका स्कुलको ओरालोमुनी बाट गणेश प्रा.वी.को ओरालोमुनी निस्कने		
८२	पानी ट्याङ्की मार्गबाट चित्रपुर जाने वाटो सँग जोडिएको गोरेटो वाटो		



क्र.सं.	सडक वा बाटोको विवरण (हालको अवस्था)	चौडाई	लम्वाई
८३	शान्तिमार्ग विचवाट दक्षिण छिर्ने वाटो		
८४	सहयोगी सहायक मार्गको पश्चिमतर्फ		
८५	समाज कल्याण हुँदै शान्ति विनायक निस्कने गोरेटो वाटो		
८६	रामजानकीको पुर्वतर्फको गोरेटो वाटो		
८७	रामजानकीको पश्चिम तर्फको गोरेटो वाटो		
८८	शिव सरस्वती मार्गवाट छु टोल जाने वाटो		
८९	शिव सरस्वती मार्गको पुर्वतर्फ		
९०	बालबालिका बाटो बाट छु टोल निस्कने गोरेटो वाटो		
९१	शिव सरस्वती मार्गको उत्तरतर्फको गोरेटो वाटो (ढुङ्गेल टोल)		
९२	पानी ट्याङ्गी सडकवाट चित्रपुर सडक जोड्ने कुलो वाटो		

### सूर्यविनायक न.पा. ४ नं. वडाको घर निर्माण सम्बन्धी मापदण्ड

#### १) २० मिटर सडक

- हनुमन्ते करीडोर सडक २० मिटर
- हनुमन्ते करीडोर सडक सेड ब्याक सहित २० मिटर

#### २) १२ मिटर सडक

- ठिमी, हर्षचोक, गाम्चा तर्खगाल सडक

#### ३) ११ मिटर सडक

- शंकर स्कूलवाट हनुमन्ते पुल मध्यपुर अस्पताल जाने सडक
- सल्लाघारी कटून्जे माकलेपाटी गाम्चा चोक चित्रपुर लुभु सडक
- जिल्ला चक्रपथ तर्खगाल पातलेटार विरुवा सडक
- अलतारा चोकवाट चित्रपुर टि चोक सडक

#### ४) १० मिटर सडक

- ३ र ४ को सिमाना महेन्द्र शान्ती खुकुण्डोल चित्रपुर सडक
- गाम्चा चोक चित्रपुर सडक

#### ५) ८ मिटर सडक

- ३ र ४ को सिमाना फलामे पुलवाट बालबाटीका स्कूल च्वामूटोल सडक
- दक्षिणबाराही मन्दिर ल कलेज खत्रीटोल चित्रपुर सडक
- अधिकारी टोल ओरालोवाट कसमान टोल सिरुटार सडक
- हर्षचोक माकलेपाटी किवाचोक, मगर गाउँ सडक
- दुरकाजी पसल चोकवाट किसी गाँउ जाने सडक
- पातलेटार मैत्री भवन अनन्तलिङ्ग कैलाश डाँडा लाकुरी भञ्जाङ्ग सडक
- खत्री टोल राजकुलो बाटो थापाटोल गाम्चा सडक



## “कृषि, शिक्षा, पर्यटन र पूर्वाधार: सूर्यविनायक समृद्धिको मूल आधार”

- गोकुलघाट खड्का टोल तामाङ्ग टोल रानीकोट सडक
- अनन्त विनायक सिकारीटार उत्तिसघारी जाने सडक
- शाही गणेश चरखण्डी पातलेटार सडक
- दक्षिण बाराही मन्दिर मदन आश्रित पार्कबाट च्वामु टोल जाने सडक
- विखमान पसलबाट अनन्तलिङ्गेश्वर मन्दिर खड्का गाँउ ढलधारा लवन्जार .... रानीकोट सडक
- शंकर स्कुल अमर नगर चखुँ फाँट त्वायना टोल सडक

### ६) ६ मिटर सडक

- तखर्गाल पिपल चौताराबाट पश्चिम सेतो पाटी माटारेश्वर मन्दिर सडक
- चरखण्डी राजकुलो हुँदै कसमान टोल पुत्लाडोल सम्मको सडक
- बालकोट पानीट्याङ्गीबाट हरि दाहालको घर हुँदै चित्रपुर जाने सडक
- ल कलेज भिउडोल हुँदै विष्ट टोल जाने सडक
- हिञ्चोक पाटी भिउ डोल ल कलेज जाने सडक
- हिञ्चोक ओरालो कर्मीको घर हुँदै ल कलेज जाने सडक
- दक्षिणबाराही वनको उत्तर तर्फको सडक हुँदै हिञ्चोक उकालो सडक
- विष्ट टोल हाईट हिञ्चोक मन्दिर जाने सडक
- हनुमन्ते घट्टे खोला दोभान चखुँ फाँट अमर नगर सडक
- डोलको न्जापुको घरबाट उत्तर तर्फ गाम्चा डण्डेपाटी सडक
- चित्रपुर गुमजबाट हरि प्रजापतीको घर हुँदै सिरुटार जाने सडक
- चित्रपुर दयुटोलबाट मचाचुगाँ हुँदै चरखण्डी सडक
- हिञ्चोक फेदी ल कलेज च्वामु टोल सडक
- हिञ्चोक फेदी जयराम विष्टको घर हुँदै मल्लि स्कील माकले पाटी सडक
- नमुना बस्ती त्वयना टोल चखुँ फाँट सडक
- दक्षिण बाराही भट्टा नजिक डिल्लीराम ढुङ्गेलको घर हुँदै घट्टेखोला सडक
- ढाडे पाटी (धर्म न्यौपाने) राजकुलो त्यारे टोल कपाली टोल जाने सडक
- रेन्वो स्कुल डण्डेपाटी जाने सडक
- सिकारीटार दधिकोट स्कुल जाने सडक
- हिञ्चोक हाईट नवदुर्गा टोल हुँदै चित्रपुर जाने सडक
- डण्डेपाटी ख्याउसी अरनिको स्कुल जाने सडक
- पाकले पोखरीबाट सिढी मार्ग हुँदै कैलाशडाँडा जाने सडक
- अनन्तलिङ्ग मन्दिर नजिक न्यौपाने टोल गोकुलघाट सडक
- सिकारीटारबाट महादेव खोला गुण्डु खड्का टोल नगरकोटी टोल सडक
- चित्रपुर टि.चोकबाट कृष्ण खड्का हुँदै चरखण्डी टोल जाने सडक
- बट्टाई चोक ख्याउसी मार्ग
- गाम्चा श्वेत गणेश मन्दिरबाट दरबार रिसोर्ट मार्ग
- त्यारेटोल तथा कपाली टोलबाट दधिकोट कृषि भवन चरखण्डी जाने सडक



- अनर हल कुलो बाटो हुँदै चखुँ फाँट
- गाम्चा कुमार थापाको घर हुँदै पुर्वीतर्फ माकले पाटी दरवार रिसोर्ट जाने सडक
- बस्नेत टोल हिञ्चोक मन्दिरबाट महादेव खोला कटुञ्जे जाने सडक
- घट्टा चोक ॐ शान्ति भवन घट्टे खोला सडक

७) ६ मिटर सडक

- अरनिको स्कुलबाट चरखण्डी खोला सिरुटार सडक
- अरनिको स्कुलबाट सोम व. पन्थ घर हुँदै डोल वाल मुकुन्द घरबाट सिरुटार सडक
- जोगीको कुटीबाट मगर गाँउ जाने सडक
- बस्नेतको गौडाबाट अन्नतलिङ्ग मन्दिर जाने सडक
- अन्नतलिङ्ग मन्दिरबाट कैलाश डाँडा सडक
- न्यौपाने टोल राजकुलो हुँदै चरखण्डी डोल जाने सडक
- अरनिको स्कुलबाट चरखण्डी राजकुलो हुँदै कसमान टोल बालकोट बागटोल जाने सडक
- माकले पाटी राजकुलो घट्टा चोक सडक
- राधेराधे मसला उद्योग नजिक पश्चिम तर्फ निर्मला खत्रीको घर हुँदै हिञ्चोक मन्दिर सडक
- दधिकोट चौरबाट चरखण्डी मन्दिर जाने सडक
- गैरी नगर मिउ डोल खत्री गाँउ सडक
- लक्ष्मी मार्ग हुँदै ब्राह्मण नगर जाने सडक
- तर्खगाल कृष्ण मन्दिर राउत टोल जाने सडक
- तर्खगाल वनदेवी भ्यु टावर सडक
- नवदुर्गा टोल, भित्री सडक
- गाम्चा उकालो तामाङ्ग टोल लौसी पाखा अन्नतलिङ्ग ढिकसपाखा सडक
- दक्षिण बाराही पार्कबाट पश्चिम वाल बालिका चोक जाने सडक

खोला/खोल्सी मापदण्ड

- हनुमन्ते खोला = २० मिटर सेट ब्याक सहित
- घट्टे खोला = १० मिटर सेट ब्याक सहित
- महादेव खोला = ८ मिटर कटुञ्जे जाने पुलसम्म (माकले पाटी)
- चरखण्डी खोला = ८ मिटर
- अन्नत खल्सी = ६ मिटर
- विर सिङ्गे खोल्सी = ६ मिटर
- श्रृङ्गमती खोला = ८ मिटर
- त्रिविणेश्वर खोल्सी = ६ मिटर
- छङ्गछङ्गे खोल्सी = ६ मिटर
- नाङ्गेपाखा खोल्सी = ६ मिटर



### ५ नं. वडाको सडक मापदण्ड

- १) सल्लाघारी - दर्शनढुंगा/सृजनानगर-दर्शनढुंगा/दर्शनढुंगा चक्रपाणी मार्गबाट दर्शनढुंगा ११ मिटर
- २) तिनधारा - भुण्डोल/तिनधारा चुनदेवी अरनिको राजमार्ग ८ मिटर
- ३) घट्टेखोला कोरिडोर ८ मिटर
- ४) कोलेनिका - खानेपानी आउने बाटो २० फिट
- ५) भड्खालोबाट राजकूलो निस्कने बाटो २० फिट
- ६) निर्माणाधिन नगरपालिका भवनबाट उत्तर पुरानो इनार जाने बाटो २० फिट र जोड्ने गोरेटो बाटो
- ७) ताम्राकार हाइट भित्रको बाटो २० फिट
- ८) वडा कार्यालयबाट पूर्व (कस्पल टोल) मूलबाटो निस्कने बाटो २० फिट
- ९) शुशिल भैरव- जोशीटोल घट्टेखोला/तजटोल निस्कने बाटो २० फिट
- १०) शुशिल भैरव वडा कार्यालय निस्कने २० फिट
- ११) बाँडाचौर-घट्टेखोला निस्कने बाटो २० फिट
- १२) बाडाँचौर नगरपालिका निस्कने (विच फाँटको बाटो) बाटो २० फिट
- १३) शुशिल भैरव-थापाटोल- त्वायनाटोल/श्रीकृष्ण मिजारको घरबाट काप्प्राको बोट हुँदै घट्टेखोला निस्कने बाटो २० फिट
- १४) बाडाँचौर बाट दक्षिण तर्फको (सार्वजनिक जग्गा) सम्मको बाटो २० फिट
- १५) काप्प्राको बोट (थापा टोल) दक्षिण गुमज निस्कने बाटो २० फिट
- १६) चक्रपाणी चोक -गुमान्जुटोल -तिमिलिसना टोल निस्कने बाटो २० फिट
- १७) गुमान्जु टोलबाट दक्षिण भई छहरे निस्कने बाटो २० फिट
- १८) तिनधाराबाट (ढलान उकालो) मंगल चवालको घर भई भगतेको बोटबाट मानेटोल हुँदै बाण्डोल जाने बाटो २० फिट
- १९) सुवर्णचोक - पिपलको बोट निस्कने बाटो २० फिट
- २०) सुवर्णचोक - कुमाले ढिकी - त्रिवेणी टोल/कुमाले ढिकी नागास्थान - तिनधारे निस्कने बाटो २० फिट
- २१) त्रिवेणी टोल कुमाले ढिकी निस्कने मूल बाटो २० फिट
- २२) न.पा. बाट बाइजुटार हुँदै राजकूलो जोड्ने बाटो २० फिट/बाइजुटार हुँदै पूर्व तर्फको बाटो २० फिट
- २३) गणेशमान बाटिकाको बाटो २० फिट

तल उल्लेखित सडकहरूको हकमा नापी नक्सामा कायम भएका बाटाहरू ६ मिटरको कायम हुने मूल बाटोबाट १५० मिटरसम्ममा टुगिएको बाटोको हकमा मात्र ४ मिटरको मापदण्ड कायम हुने ।

- १) ओम शान्ति टोल सडक
- २) लक्ष्मी श्रेष्ठको पसलबाट सूर्यनगर निस्कने बाटो
- ३) मनोरम टोल भित्रको बाटो
- ४) सृजनानगर - महाकाली पेट्रोल पम्प पछाडीको बाटो तजटोल जाने बाटो
- ५) सृजनानगरबाट पूर्व शान्तिलालको घर निस्कने बाटो
- ६) धाराटोल वडा कार्यालय निस्कने बाटो



- ७) धाराटोल भित्रको बाटो
- ८) सिरुफाँटबाट पूर्व उकालो बाटो
- ९) सिरुफाँट भित्रको बाटो
- १०) राउत गाउँ भित्रको बाटो
- ११) गणेशहिलको भित्रको बाटो
- १२) प्रगति टोल भित्रको बाटो
- १३) सुब्बा पँधेरो जाने (साविक ४) बाटो
- १४) पिपलडाँडा बाट पाँडे घर जाने बाटो
- १५) खिउँटोल भित्रको बाटो
- १६) शुशिल भैरवबाट बाइजुटार जाने विचको बाटो
- १७) गुमान्जु टोलबाट पश्चिम राजकूलो जोड्ने बाटो

**सूर्यविनायक न.पा. ६ नं. वडाको घर निर्माण सम्बन्धी सडकको मापदण्ड**

सि.नं.	बाटोको नामाकरण सहितको विवरण	मापदण्ड
१.	सूर्यविनायक चोक, गणेश मन्दिर हुँदै आर्मी ब्यारेक देखि बनाचौरबाट लक्ष्मीनन्दन चोक देखि वडा कार्यालय हुँदै भञ्ज्याङ्ग भई घट्टेखोला जाने सडक	१५ मिटर
२.	घलातें चोकबाट चुनदेवी हुँदै जन स्वास्थ्य कार्यालय जाने सडक	८ मिटर
३.	पाण्डोबजार चोकबाट कृष्ण मन्दिर सडक	८ मिटर
४.	सूर्यविनायक चोकबाट सुन्दरवस्ती हुँदै तिनधारा जाने सडक	६ मिटर
५.	पाण्डोबजारबाट सुन्दरवस्ती जाने सडक	६ मिटर
६.	पाण्डोबजार देखि सामले पाटी जोड्ने सडक	६ मिटर
७.	पाण्डोबजार घलातें सडक	६ मिटर
८.	सामले पाटी हाईटबाट कातिबुङ्गा हुँदै प्राणी उद्यान कार्यालय जाने सडक	६ मिटर
९.	सामले पाटीबाट पाण्डोबजार हाईट जाने सडक	६ मिटर
१०.	पानेहिटीबाट चुनदेवी जाने सडक	६ मिटर
११.	पानेहिटीबाट सामलेपाटी जाने सडक	६ मिटर
१२.	पानेहिटीबाट राजकुलो हुँदै सामले पाटी जाने सडक	६ मिटर
१३.	पानेहिटीबाट तुईबोङ्गा जाने सडक	६ मिटर
१४.	पाण्डोबजारबाट काङ्गाल जाने सडक	६ मिटर
१५.	पाण्डोबजार पश्चिम तुईबोङ्गा जाने सडक	६ मिटर
१६.	पाण्डोबजार हाईटबाट गुम्बा जाने सडक	६ मिटर
१७.	मेलम्ची खानेपानी टयाङ्कीबाट दक्षिण तर्फको सडक	६ मिटर
१८.	पाण्डोबजार हाईटबाट वी किडस स्कुल जाने सडक	६ मिटर



“कृषि, शिक्षा, पर्यटन र पूर्वाधार: सूर्यविनायक समृद्धिको मूल आधार”

सि.नं.	बाटोको नामाकरण सहितको बिबरण	मापदण्ड
१९.	सुन्दरबस्तीबाट राजकुलो हुँदै लुखाबोझा जाने सडक	६ मिटर
२०.	सुन्दरबस्ती बलाँको जाने सडक	६ मिटर
२१.	सुन्दरबस्ती लक्ष्मी मार्केट जाने सडक	६ मिटर
२२.	सुन्दरबस्ती जनसेवाबस्ती जाने सडक	६ मिटर
२३.	सुन्दरबस्तीबाट गणेशबस्ती जाने सडक	६ मिटर
२४.	बलाँकोबाट राजकुलो हुँदै फुटसल जानेसडक	६ मिटर
२५.	बलाँको पिपलबोट मुनीको सडक	६ मिटर
२६.	सूर्यविनायक पिपलबोटबाट तिनधारा जाने सडक	६ मिटर
२७.	सुन्दरबस्ती हाईट लुखाबोझा जाने सडक	६ मिटर
२८.	कातिबुबाट बके घर जाने सडक	६ मिटर
२९.	घलातेँबाट जोन्छे घर जाने सडक	६ मिटर
३०.	चुनदेवीबाट भकुण्डोल जाने सडक	६ मिटर
३१.	चुनदेवीबाट बनाचौर जाने सडक	६ मिटर
३२.	चुनदेवीबाट बस्नेत गल्ली हुँदै गुण्डु जाने सडक	६ मिटर
३३.	चुनदेवीबाट भक्तपुर गेष्ट हाउस जाने सडक	६ मिटर
३४.	महेन्द्र गल्लीबाट चालिसे गाँउ हुँदै कृष्ण मन्दिर जाने सडक	६ मिटर
३५.	सिम्को धारा पिपलबोट हुँदै बनाचौर सडक	६ मिटर
३६.	डिभिजन खानेपानी कार्यालयबाट पुर्व चुनदेवी जाने सडक	६ मिटर
३७.	चुनदेवी पश्चिम-दक्षिण बाटो जाने सडक	६ मिटर
३८.	पाण्डोबजार हाईटबाट गुम्बा जाने सडक	६ मिटर
३९.	मेलम्ची खानेपानी टयाङ्गीबाट दक्षिण तर्फको सडक	६ मिटर
तल उल्लेखित सडकहरूको हकमा नापी नक्सामा कायम भएका बाटाहरू ६ मिटरको कायम हुने मूल बाटोबाट १५० मिटरसम्ममा टुगिएको बाटोको हकमा मात्र ४ मिटरको मापदण्ड कायम हुने ।		
४०.	पाण्डोबजारबाट ए.जे.स्कुल वरिपरिको सडक	
४१.	पाण्डोबजारबाट सर्वश्री मार्ग जाने सडक	
४२.	पाण्डोबजार अमर गल्ली जाने सडक	
४३.	पाण्डोबजार हाईट कातिबुझा जाने सडक	
४४.	कडगालबाट भित्र जाने सडक	
४५.	कडगालबाट राजकुलो जाने सडक	
४६.	साम्लेपाटीबाट त्वायना टोलको सडक	





सि.नं.	बाटोको नामाकरण सहितको बिबरण	मापदण्ड
४७.	पाण्डोबजार हाईट पश्चिम तर्फको सडक	
४८.	कातिबुवाट भित्र जाने सडक	
४९.	विनायक वस्तीको पश्चिम भित्र सडक	
५०.	विनायक वस्तीको पुर्व तर्फ भित्री सडक	
५१.	काती बोझा बाट गुम्बा मुनीको सडक	
५२.	पाण्डोबजार सुन्दरवस्ती सडक बाट कवाँ वस्ती जाने सडक	
५३.	पाण्डोबजार सुन्दरवस्ती सडक बाट नेवा वस्ती जाने सडक	
५४.	सुन्दरवस्ती शुभकामना सहकारी भित्र जाने सडक	
५५.	सुन्दरवस्ती त्वायना टोल जाने सडक	
५६.	सुन्दरवस्तीबाट गुण्डु स्कुल जाने सडक	
५७.	सुन्दरवस्ती सुवाल घर जाने सडक	
५८.	सुन्दरवस्ती जिम क्लब जाने सडक	
५९.	सुन्दरवस्तीबाट पूर्वतर्फको जाने सडक	
६०.	सुन्दरवस्ती कार्कीको घर जाने सडक	
६१.	पाण्डोबजार हाईटबाट उत्तर तर्फ जाने सडक	
६२.	पाण्डोबजार हाईटबाट खानेपानी कार्यालय जाने सडक	
६३.	हिराचा गल्ली हुँदै पश्चिम सुवाल टोल जाने सडक	
६४.	बस्नेत गल्ली हुँदै पुर्व सुवाल टोल जाने सडक	
६५.	सुन्दरवस्ती हाइटबाट पूर्वतर्फको सडक	
६६.	घलातेचोक बाट भित्र जाने सडक	
६७.	सुन्दरवस्ती गणेश मन्दिर अगाडीको सडक	
६८.	पाण्डोबजारबाट वकीलको घर जाने सडक	
६९.	घलाटे हाइट कृष्ण मन्दिरबाट तुईबोझा जाने सडक	
७०.	राष्ट्रिय प्राणी उद्यानबाट गुम्बामुनीको सडक	
७१.	पाण्डोबजार हाईटबाट दक्षिण तर्फ जाने सडक	
७२.	पाण्डोबजार हाईटबाट आर्मी ब्यारेक मुनीको सडक	
७३.	बस्नेत गल्ली हुँदै पश्चिम पाण्डे टोल जाने सडक	
७४.	बस्नेत गल्ली हुँदै पश्चिम कम्मरपाटो जाने सडक	
७५.	पाण्डोबजार सुन्दरवस्ती सडक बाट श्रीमार्ग भित्री सडक	
७६.	गुण्डु सडकबाट पश्चिम तर्फको सडक	



“कृषि, शिक्षा, पर्यटन र पूर्वाधार: सूर्यविनायक समृद्धिको मूल आधार”

**वडा नं ७ सडक ,वाटो ,खोला ,खोल्सी, राजकुलो र गोरेटो वाटोको क्षेत्राधिकार तपसिल**

**खोला तर्फ**

सि.नं.	खोला र खोल्सीको विवरण	मापदण्ड
१	महादेव खोला र वुढीगण्डकी खोलाको दोभान देखी पुरानो बसपार्क सम्म	८ मिटर
२	महादेव खोला र वुढीगण्डकी खोलाको दोभान देखी मन्थली फायरिङ्ग रेन्जसम्म	८ मिटर
३	अन्य साना खोल्सीहरू र राजकुलोहरूमा ३ मिटर	३ मिटर

**क.११ मिटरको सडक**

सि.नं.	सडकको विवरण	मापदण्ड
१	गुण्डूका छेडो ,वुढीगण्डकी पुल ,घुम्ती ,वडा कार्यालय ,स्वास्थ्य चौकी हुँदै महादेव खोला सडक	११ मिटर

**ख.८ मिटरको सडक**

१	सूर्यविनायक नगरपालिका वडा नं.७ (साविक गुण्डू ४) गुण्डुचोक देखि रातोपाटी, खहरे ,पुरानो बसपार्क, पिपलडाडा बसपार्क हुँदै रानीकोट सडक	८ मिटर
२	सूर्यविनायक नगरपालिका वडा नं.७ (साविक गुण्डू ६) घुम्तीवाट किवाचोक माकले पाटी सडक	८ मिटर
३	सूर्यविनायक नगरपालिका वडा नं. ७ (साविक गुण्डू ९) तिथली चोक, पधेराडोल मगरगाउ महादेव खोला सडक	८ मिटर
४	सूर्यविनायक नगरपालिका वडा नं. ७ (साविक गुण्डू ३) घ्याम्पेडाडा देखी रानीकोट जोड्ने सडक	८ मिटर
५	सूर्यविनायक नगरपालिका वडा नं. ७ (साविक गुण्डू ५) वुढी गण्डकी पुल ,कार्कीगाउ लिखानारायण भन्ज्याङ्ग सडक	८ मिटर
६	सूर्यविनायक नगरपालिका वडा नं. ७ (साविक गुण्डू ६) किवाचोक कर्मीटोल गुण्डू छेडो सडक	८ मिटर
७	सूर्यविनायक नगरपालिका वडा नं. ७ (साविक गुण्डू ४) पाथिभारा तामाङ्गटोल मन्थली सडक	८ मिटर
८	सूर्यविनायक नगरपालिका वडा नं.७ (साविक गुण्डू ३ ) माथिल्लो सिलामगालवाट जिपलाईन स्टेशन जाने पुरानो सडक	८ मिटर
९	सूर्यविनायक नगरपालिका वडा नं. ७ (साविक गुण्डू ३) घट्टा बांध विनायक गणेश मन्दिर हुँदै (साविक गुण्डू २ ) पिपलडाडा जोड्ने सडक	८ मिटर
१०	सूर्यविनायक नगरपालिका वडा नं. ७ (साविक गुण्डू ६) लिटिल गार्डेन बाहुनडोल राजकुलो सडक	८ मिटर



सि.नं.	सडकको विवरण	मापदण्ड
११	सूर्यविनायक नगरपालिका वडा नं. ७ (साविक गुण्डू ३) तल्लो वसपार्क भुवनेश्वरी, महाकांल स्थान सानुथुम्को सडक	८ मिटर
१२	सूर्यविनायक नगरपालिका वडा नं ७ (साविक गुण्डू ४) गुण्डू खहरे बाट कालिकाडाडा हुँदै लाकुरी भन्ज्याड सडक	८ मिटर
१३	सूर्यविनायक नगरपालिका वडा नं.७ (साविक गुण्डू १) कालिकाडांडा, प्रधानडांडा हुँदै रानीकोट सडक	८ मिटर
१४	सूर्यविनायक नगरपालिका वडा नं.७ (साविक गुण्डू ३) तारकेश्वर सिलामगाल घ्याम्पेडांडा सडक	८ मिटर
१५	सूर्यविनायक नगरपालिका वडा नं. ७ (साविक गुण्डू ६) वक्रेश्वर वुढीगण्डकी तिमल्लिसना सडक	८ मिटर
१६	सूर्यविनायक नगरपालिका वडा नं. ७ (साविक गुण्डू ६) राधाकृष्ण मन्दिरवाट औद्योगिक ग्राम सडक	८ मिटर

#### ग.६ मिटरको सडक तर्फ

१	सूर्यविनायक नगरपालिका वडा नं. ७ (साविक गुण्डू ३) रानीखोला दोभान देखी गिरी टोल जाने वाटो	६ मिटर
२	सूर्यविनायक नगरपालिका वडा नं. ७ (साविक गुण्डू २) तल्लो वसपार्क दोवाटो (साविक गुण्डू २) देखी दलित वस्ती हुँदै खत्रीटोल कालिकाडाडा जाने सडक	६ मिटर
३	सूर्यविनायक नगरपालिका वडा नं.७ (साविक गुण्डू २) पिपलवोट नयांगाउ	६ मिटर
४	सूर्यविनायक नगरपालिका वडा नं.७ (साविक गुण्डू १) भैरवी आधारभुत विद्यालय सडक	६ मिटर
५	सूर्यविनायक नगरपालिका वडा नं.७ (साविक गुण्डू ४) रातोपाटी देखि खत्रीटोल हुँदै मन्थली जाने वाटो	६ मिटर
६	सूर्यविनायक नगरपालिका वडा नं. ७ (साविक गुण्डू ३) रानीखोला दोभानदेखी तल्लो सिलामगाल सडक	६ मिटर
७	सूर्यविनायक नगरपालिका वडा नं.७ (साविक गुण्डू ४) वडा कार्यालय अगाडी देखि वस्नेत टोल हुँदै पतिजग्गा जोड्ने सडक	६ मिटर
८	सूर्यविनायक नगरपालिका वडा नं. ७ (साविक गुण्डू ५) कार्कीगाउं मन्थली सडक	६ मिटर
९	सूर्यविनायक नगरपालिका वडा नं. ७ (साविक गुण्डू ७)मोडर्न डेरी कोजु टोल हुँदै उकालो जोड्ने सडक	६ मिटर
१०	सूर्यविनायक नगरपालिका वडा नं. ७ (साविक गुण्डू ७) माकजु टोल जाने वाटो	६ मिटर
११	सूर्यविनायक नगरपालिका वडा नं. ७ (साविक गुण्डू ५) मन्थलीवाट मत्केश्वर महादेव मन्दिर वाटो	६ मिटर



“कृषि, शिक्षा, पर्यटन र पूर्वाधार: सूर्यविनायक समृद्धिको मूल आधार”

सि.नं.	सडकको विवरण	मापदण्ड
१२	सूर्यविनायक नगरपालिका वडा नं. ७ (साविक गुण्डू ८) पधेराडोल गणेश मन्दिर नगरकोटीटोल महादेव खोला सिकारीटार वाटो	६ मिटर
१३	सूर्यविनायक नगरपालिका वडा नं. ७ (साविक गुण्डू ८) पधेराडोल गणेश मन्दिर कान्छीडाडा वाटो	६ मिटर
१४	सूर्यविनायक नगरपालिका वडा नं.७ (साविक गुण्डू ४ ) तिथलीचोकवाट वस्नेतटोल रणवम पाटी सडक	६ मिटर
१६	सूर्यविनायक नगरपालिका वडा नं. ७ (साविक गुण्डू ५) खानेपानी वोरिङ्गवाट भिरवारी हुँदै मन्थली वाटो	६ मिटर
१७	सूर्यविनायक नगरपालिका वडा नं. ७ (साविक गुण्डू ८) तिथलीचोक थापाटोल हुँदै पधेराडोल डुन्डोल वाटो	६ मिटर
१८	सूर्यविनायक नगरपालिका वडा नं. ७ (साविक गुण्डू ९) गुण्डू स्वास्थ्य चौकीवाट पतिजग्गा हुँदै महादेव खोला वाटो	६ मिटर
१९	सूर्यविनायक नगरपालिका वडा नं.७ (साविक गुण्डू ८ र ९) को सिमानावाट थापाटोल जाने वाटो	६ मिटर
२०	सूर्यविनायक नगरपालिका वडा नं. ७ (साविक गुण्डू ८) पधेराडोलवाट राजकुलो सारी खोल्सा (ज्योति स्कुल नयां भवन मुनी)	६ मिटर
२१	सूर्यविनायक नगरपालिका वडा नं. ७ (साविक गुण्डू ८) को दोवाटो खतिवडाटोल हुँदै महादेव खोला वाटो	६ मिटर
२२	सूर्यविनायक नगरपालिका वडा नं. ७ (साविक गुण्डू ८)को खत्री टोलवाट सारी खोल्चा हुँदै राधा कृष्ण (साविक गुण्डू ६) मन्दिर वाटो	६ मिटर
२३	सूर्यविनायक नगरपालिका वडा नं. ७ (साविक गुण्डू ८)को खड्काटोलवाट दलित वस्ती हुँदै महादेव खोला वाटो	६ मिटर
२४	सूर्यविनायक नगरपालिका वडा नं. ७ (साविक ८ खड्का टोल माथि) मुख्य सडकवाट महादेव खोला वाटो	६ मिटर
२५	सूर्यविनायक नगरपालिका वडा नं. ७ (साविक गुण्डू ८) खतिवडाटोल वाट फांट हुँदै मुख्य सडक जाने सडक(खतिवडाटोल माथि निस्कने)	६ मिटर
२६	सूर्यविनायक नगरपालिका वडा नं. ७ (साविक गुण्डू ८) मगरगाउ महादेव खोला सिकारीटार वाटो	६ मिटर
२७	सूर्यविनायक नगरपालिका वडा नं. ७ (साविक गुण्डू ७) वक्रेश्वरवाट मगर गाउ वाटो	६ मिटर
२८	सूर्यविनायक नगरपालिका वडा नं. ७ (साविक गुण्डू ८) ट्रष्ट पुल मुख्य सडकचोक महादेव खोला हुँदै सिकारीटार वाटो	६ मिटर



सि.नं.	सडकको विवरण	मापदण्ड
२९	सूर्यविनायक नगरपालिका वडा नं. ७ (साविक गुण्डू ७) महादेव खोलावाट किवाचोक उकालो हुँदै माकजुटोलवाट राजकुलो वा गोरेटो वाटो वडा कार्यालयसम्मको वाटो	६ मिटर
३०	सूर्यविनायक नगरपालिका वडा नं. ७ (साविक गुण्डू ७) वीयजुटोलवाट माथिखेत हुँदै ट्रष्टपुलमगर गाउ वाटो	६ मिटर
३१	सूर्यविनायक नगरपालिका वडा नं. ७ (साविक गुण्डू ६ र ७) को सिमानावाट राजकुलो जोड्ने वाटो	६ मिटर
३२	सूर्यविनायक नगरपालिका वडा नं. ७ (साविक गुण्डू ६ र ७) को सिमाना उत्तर नरेवन वानियाटोल निस्कने वाटो	६ मिटर
३३	सूर्यविनायक नगरपालिका वडा नं. ७ (साविक गुण्डू ६)थापाटोलवाट सानो पिपलवोट निस्कने वाटो	६ मिटर
३४	सूर्यविनायक नगरपालिका वडा नं. ७ (साविक गुण्डू ५) पधेरोवाट धारापाखावाट खोकापाखा वाटो	६ मिटर
३५	सूर्यविनायक नगरपालिका वडा नं. ७ (साविक गुण्डू ६) सैजुटोलवाट थापा,खत्री मनिकोडोल वुढीगण्डकी वाटो	६ मिटर
३६	सूर्यविनायक नगरपालिका वडा नं. ७ (साविक गुण्डू ६) वुढीगण्डकी पुलवाट राजकुलो कुरुङ्गटोल वाटो	६ मिटर
३७	सूर्यविनायक नगरपालिका वडा नं. ७ (साविक गुण्डू ५) तिनधारा दलित वस्ती राजकुलो प्राणी उद्यान सिमाना वाटो	६ मिटर
३८	सूर्यविनायक नगरपालिका वडा नं. ७ (साविक गुण्डू ५) तिन धारा दलित वस्ती प्राणी उद्यान सिमाना वाटो	६ मिटर
३९	सूर्यविनायक नगरपालिका वडा नं. ७ (साविक गुण्डू ५) भिमसेन मन्दिरवाट माभुधारो हुँदै सिम जाने वाटो	६ मिटर
४०	सूर्यविनायक नगरपालिका वडा नं. ७ (साविक गुण्डू ५) मन्थली धारावाट देवीथान हुँदै चौर निस्कने वाटो	६ मिटर
४१	सूर्यविनायक नगरपालिका वडा नं.७ (साविक गुण्डू ४) स्वास्थ्य चौकी अगाडीवाट ठाडोकुलो देउवन्जारटोल वाटो	६ मिटर
४२	सूर्यविनायक नगरपालिका वडा नं.७ (साविक गुण्डू ४) रातोपाटी अनन्तभुला पथमार्ग	६ मिटर
४३	सूर्यविनायक नगरपालिका वडा नं.७ (साविक गुण्डू ४) रणवम पाटी वाट प्रति जग्गा हुँदै खोल्सी वाट वुढी गण्डकी निस्कने वाटो	६ मिटर
४४	सूर्यविनायक नगरपालिका वडा नं.७ (साविक गुण्डू ४) पानी ट्याङ्गी राजकुलो (स्लाव राखेको वाटो) कृष्ण मन्दिर वाटो	६ मिटर



“कृषि, शिक्षा, पर्यटन र पूर्वाधार: सूर्यविनायक समृद्धिको मूल आधार”

सि.नं.	सडकको विवरण	मापदण्ड
४५	सूर्यविनायक नगरपालिका वडा नं.७ (साविक गुण्डू ४) कृष्ण मन्दिर अगाडीवाट राजकुलो महादेव खोला वाटो	६ मिटर
४६	सूर्यविनायक नगरपालिका वडा नं.७ (साविक गुण्डू ४) कृष्ण मन्दिरवाट ट्रष्टपुल महादेव खोला वाटो	६ मिटर
४७	सूर्यविनायक नगरपालिका वडा नं.७ (साविक गुण्डू ४) ठाडोकुलोवाट महादेव खोला बांध जाने वाटो	६ मिटर
४८	सूर्यविनायक नगरपालिका वडा नं.७ (साविक गुण्डू ३) तारकेश्वर मन्दिरवाट खत्रीटोल वाटो	६ मिटर
४९	सूर्यविनायक नगरपालिका वडा नं.७ (साविक गुण्डू ३) तारकेश्वर माथि मोडवाट खत्रीटोल सुख्खा पोखरी जाने वाटो	६ मिटर
५०	सूर्यविनायक नगरपालिका वडा नं.७ (साविक गुण्डू ३) तारकेश्वर मन्दिरमाथि मोडवाट दक्षिणवाट कमेरो खोला राजकुलो निस्कने वाटो	६ मिटर
५१	सूर्यविनायक नगरपालिका वडा नं.७ (साविक गुण्डू ३) कमेरो खोला राजकुलोवाट पोखरेलटोल घुम्ती निस्कने वाटो	६ मिटर
५२	सूर्यविनायक नगरपालिका वडा नं.७ (साविक गुण्डू ३) रानीखोला दोभान सडकको दक्षिणतर्फवाट बाग्लेटोल जाने वाटो	६ मिटर
५३	सूर्यविनायक नगरपालिका वडा नं.७ (साविक गुण्डू ३) पुरानो वसपार्क वाट ट्रष्टपुल हुँदै बाग्ले टोल निस्कने वाटो	६ मिटर
५४	सूर्यविनायक नगरपालिका वडा नं.७ (साविक गुण्डू ३) तल्लो सिलामगालवाट खोल्सा हुँदै माथिल्लो सिलामगाल जाने पुरानो वाटो	६ मिटर
५५	सूर्यविनायक नगरपालिका वडा नं.७ (साविक गुण्डू ३) पायलटवावा आश्रमवाट सिधा माथिल्लो सिलामगाल जाने वाटो	६ मिटर
५६	सूर्यविनायक नगरपालिका वडा नं.७ (साविक गुण्डू ३) भुवनेश्वरी मन्दिरवाट खोला हुँदै तल्लो सिलामगाल जाने वाटो	६ मिटर
५७	सूर्यविनायक नगरपालिका वडा नं.७ (साविक २) ढुङ्गेचौरवाट सामुदायिक भवन अगाडी मुख्य सडकवाट खड्का गाउ जाने वाटो	६ मिटर
५८	सूर्यविनायक नगरपालिका वडा नं.७ (साविक २) तामाङ्गटोल कुवा हुँदै छोटे डाडा जाने वाटो	६ मिटर
५९	सूर्यविनायक नगरपालिका वडा नं.७ (साविक २) पिपलडाडावाट सल्ला रुख जाने वाटो	६ मिटर
६०	सूर्यविनायक नगरपालिका वडा नं.७ (साविक २) पिपलडाडा सल्ला रुख तामाङ्गटोल हुँदै पश्चिम खोल्साजाने वाटो	६ मिटर



सि.नं.	सडकको विवरण	मापदण्ड
६१	सूर्यविनायक नगरपालिका वडा नं. ७ (साविक २) पिपलडाडावाट डिलवाटो हुँदै थापाटोल हुँदै खोलाजाने वाटो	६ मिटर
६२	सूर्यविनायक नगरपालिका वडा नं. ७ (साविक २) वाग्ले टोलहुँदै परियार टोल वाट प्रधानडाडा जाने वाटो	६ मिटर
६३	सूर्यविनायक नगरपालिका वडा नं. ७ साविक १ र २ को सिमाना वाटो	६ मिटर
६४	सूर्यविनायक नगरपालिका वडा नं. ७ (साविक १) खड्का गाउवाट खत्रीटोल कालिकाडाडा जाने वाटो	६ मिटर
६५	सूर्यविनायक नगरपालिका वडा नं. ७ (साविक १) भैरव मन्दिर खड्का गाउ वाटो	६ मिटर
६६	सूर्यविनायक नगरपालिका वडा नं. ७ (साविक १) भैरव मन्दिरवाट भैरवी स्कुल जाने फांटको वाटो	६ मिटर
६७	सूर्यविनायक नगरपालिका वडा नं. ७ (साविक १) प्रधान डाडवाट खानेपानी मुहान जाने वाटो	६ मिटर
६८	सूर्यविनायक नगरपालिका वडा नं. ७ (साविक १) सेतोघर वाट तामाङ्गटोल हुँदै परियारटोल जाने वाटो	६ मिटर
६९	सूर्यविनायक नगरपालिका वडा नं. ७ (साविक १) विनायक गणेश मन्दिर माथिवाट कुवा जाने वाटो	६ मिटर
७०	सूर्यविनायक नगरपालिका वडा नं. ७ (साविक ७) किवाचोक उकालोको मुखदेखी गोरेटो तथा कुलोवाटो हुँदै बांध ट्रष्ट पुल जोड्ने वाटो	६ मिटर
७१	सूर्यविनायक नगरपालिका वडा नं. ७ (साविक ८) ज्योति मा.वि.को भवन वाट पिपलवोट सडक	६ मिटर

तल उल्लेखित सडकहरूको हकमा नापी नक्सामा कायम भएका बाटाहरू ६ मिटरको कायम हुने मूल बाटोबाट १५० मिटरसम्ममा टुगिएको बाटोको हकमा मात्र ४ मिटरको मापदण्ड कायम हुने ।

१	सूर्यविनायक नगरपालिका ७ (साविक ९) एन.सेलको टावरवाट नगरकोटी टोल सम्मको चलन चल्तीको वाटो	
२	सूर्यविनायक नगरपालिका ७ (साविक ८) पिपलवोट ओरालोवाट विनायकटोल वाटो	
३	सूर्यविनायक नगरपालिका ७ (साविक ७) खुलिमूलीटोल, थापाटोल घडेरी वाट नवज्योति सहकारी आउने वाटो	
४	सूर्यविनायक नगरपालिका ७ (साविक ७) पंच टोल पधेरो वाटो	
५	सूर्यविनायक नगरपालिका ७ (साविक ३) चौर निस्कने वाटो	
६	सूर्यविनायक नगरपालिका ७ (साविक ३) ट्रान्समिटर मेनरोड ट्रष्टपुलवाट परियारटोल जाने ६ मिटरको वाटोमा जोड्ने सडक	



“कृषि, शिक्षा, पर्यटन र पूर्वाधार: सूर्यविनायक समृद्धिको मूल आधार”

सि.नं.	सडकको विवरण	मापदण्ड
७	सूर्यविनायक नगरपालिका ७ (साविक ३) पुरानो ट्रान्समिटरवाट रानी खोला सिलामंगाल सडक कलभर्ट जाने चलन चल्तीको वाटो	
८	सूर्यविनायक नगरपालिका ७ क्षेत्रमा रहेका चलन चल्तीमा रहेको गोरेटो वाटो (सर्जमिन मुचुल्का गरि परापूर्वकाल देखी चलन चल्तीमा रहेको भनी आएको प्रमाणित हुने वाटो)	
९	सूर्यविनायक नगरपालिका ७ (साविक २) थापाटोलवाट मौसमीटोल हुँदै प्रधानडाडा जाने वाटो	
१०	सूर्यविनायक नगरपालिका ७ (साविक २) परियारटोल दोवाटोवाट फुलचोकी मन्दिर जानेवाटो	
११	सूर्यविनायक नगरपालिका ७ (साविक २) वाग्लेटोल खड्काटोल हुँदै धोविखोलावाट दुङ्गे चौर सामुदायिक भवन जाने वाटो	
१२	सूर्यविनायक नगरपालिका ७ (साविक गुण्डू ७) कोजुटोल वुढी गण्डकी खोला सम्मको वाटो (चलन चल्तीमा कायम)	
१३	सूर्यविनायक नगरपालिका वडा नं. ७ (साविक गुण्डू ७) न्हेमाफुकी टोल वुढीगण्डकी खोला जाने वाटो	

सूर्यविनायक न.पा. ८ नं. वडाको मापदण्ड

खोला तर्फ

सि.नं.	खोला र खोल्सीको विवरण	मापदण्ड
१.	चम्पकेश्वर खोला	८ मिटर
२.	चखु खोला	१० मिटर
३.	महादेव खोला	६ मिटर

क. १५ मिटरको सडक

सि.नं.	सडकको विवरण	मापदण्ड
१.	अरनिको राजमार्ग सूर्यविनायक चोक देखि कटुञ्जे जाने वाटो	१५ मिटर

ख. १२ मिटरको सडक

१.	सूर्यविनायक गणेश मन्दिरवाट वडा कार्यालय जाने वाटो	१२ मिटर
२.	वडा कार्यालयवाट दोर्लाङ्ग डोलेश्वर हुँदै तौडोल नखेल जाने भित्री चक्रपथ वाटो	१२ मिटर
३.	जगाती चौकीवाट गणेश मा.वि. हुँदै चक्रपथ जोड्ने वाटो	१२ मिटर
४.	डागाचावाट भूयलीपाटी हुँदै भट्टराई टोल जाने वाटो	१२ मिटर
५.	आदर्शचोक वाट वडा कार्यालय जाने वाटो	१२ मिटर





सि.नं.	सडकको विवरण	मापदण्ड
--------	-------------	---------

**ग. ८ मिटरको सडक तर्फ**

१.	दोर्लाङ्ग घ्यापेडाडा रानीकोट सडक	८ मिटर
२.	घ्यापेडाडा पाटीभञ्ज्याङ्ग हुँदै आशापुरी जाने सडक	८ मिटर
३.	डोलेश्वर ठुलोगाँउ पाटीभञ्ज्याङ्ग सडक	८ मिटर
४.	डोलेश्वर मालीगाँउ काकावारी सडक	८ मिटर
५.	जगाती चौकीबाट बांसडोल चखुपुल जोड्ने सडक	८ मिटर
६.	टौडोल नमुनाबस्ती (रेडक्रस मार्ग)	८ मिटर

**घ. ६ मिटरको बाटो**

१.	जलउत्पन्न बाट ईटबुं जोड्ने बाटो	६ मिटर
२.	बागमती कोल्डस्टोरेजबाट चखु जाने बाटो	६ मिटर
३.	चुनदेवी देखी खानेपानीको ओभरहेड ट्याँकी मुलबाटो जाने बाटो	६ मिटर
४.	पिपलबोट हुँदै मिजार टोलबाट ठुलोधारा जोड्ने बाटो	६ मिटर
५.	अमला बोट हुँदै वडा कार्यालय जोड्ने बाटो	६ मिटर
६.	पाटीभञ्ज्याङ्ग बाट गढी जाने बाटो	६ मिटर
७.	लुथाबुं पांबु हुँदै दार्जलिङ हाईटबाट चुनदेवी जोड्ने बाटो	६ मिटर
८.	ताक्वपली (हुंगेधारा) बाट सिमगाल जाने बाटो	६ मिटर

**सूर्यविनायक न.पा.९ नं. वडाको घर निर्माण सम्बन्धी सडकको मापदण्ड**

सि.नं.	बाटोको नामाकरण सहितको विवरण	मापदण्ड
१.	डोके खोलाबाट आशापुरेश्वर महादेव जाने सडक	११ मिटर
२.	मुसे गणेशस्थानबाट आशापुरेश्वर महादेव काकावारी जाने सडक	११ मिटर
३.	भाते ढिकुरबाट नन्दिकेश्वर मन्दिर नखेल सडक	८ मिटर
४.	पलाँसे डोलेश्वर सडक खण्ड (चक्रपथ सडक)	
५.	वाचामारीबाट भुवनेश्वरी मा.वि. हुँदै नन्दिकेश्वर महादेव नखेल चक्रपथ खण्ड जोड्ने बाटो	
६.	अरनीको राजमार्गबाट रानाटोल जाने सडक	८ मिटर
७.	लाकुरी भन्ज्याङ्गबाट बासुकी जोड्ने सडक	८ मिटर
८.	रातोमाटोबाटो देवीस्थान जाने सडक	८ मिटर
९.	सरस्वती स्कुलबाट भित्री बन जाने सडक	८ मिटर
१०.	काँकाकारी दोभानबाट नैचाल जोड्ने सडक	८ मिटर
११.	डोकेखोलाबाट लाकुरी भन्ज्याङ्ग जाने सडक	८ मिटर



“कृषि, शिक्षा, पर्यटन र पूर्वाधार: सूर्यविनायक समृद्धिको मूल आधार”

सि.नं.	बाटोको नामाकरण सहितको बिबरण	मापदण्ड
१२.	पैयाचौरबाट ठाडो गाउँ जाने सडक	८ मिटर
१३.	अरनीको राजमार्गबाट तल्लो खत्री गाँउको देवीस्थान जाने सडक	८ मिटर
१४.	बाघसिंह मार्गको सिमाना सडक	६ मिटर
१५.	सेतिदेवी मार्ग सडक	६ मिटर
१६.	अरनीको राजमार्गबाट चामथली जाने सडक	६ मिटर
१७.	गर्गमार्ग सडक	६ मिटर
१८.	शहश्रेश्वर मन्दिर जाने सडक	६ मिटर
१९.	माछापौखरी देखि शान्तिभैरव जाने सडक	६ मिटर
२०.	बाघ सिंह मार्ग शान्ति भैरव मन्दिर हुँदै माभापाटीबाट दिव्ये डाडाँ जाने सडक	६ मिटर
२१.	पिपलबोटको देखी भुतेढुंगा हुँदै नखेल महादेव जाने सड	६ मिटर
२२.	सिमबाट ठाडा टोल जाने सडक	६ मिटर
२३.	पिपलबोटबाट पैया चौर जाने सडक	६ मिटर
२४.	पलाँसे डोलेश्वर सडक खण्डबाट सहश्रेश्वर मन्दिर बाटो	६ मिटर
२५.	पलाँसे डोलेश्वर सडक खण्डबाट वडा कार्यालय आउने सडक	६ मिटर
२६.	वडा कार्यालयबाट जोरपाटी निस्कने सडक	६ मिटर
२७.	पिपलबोट देखि ३ सय फाँट हुँदै घट्टा बाधँ जोड्ने सडक	६ मिटर
२८.	बाघ सिंह गर्ग मार्ग पञ्चकुमारी हुँदै पलाँसे डोलेश्वर सडक खण्ड जोड्ने बाटो	६ मिटर
२९.	न्हेपुली भैलबु जताल हुँदै चक्रपथ नखेल पुल जोड्ने बाटो	६ मिटर
३०.	चक्रपथ चारदोबाटो बाट दोफचा हुँदै लाख बु माथिल्लो व्याञ्जु टोल जाने बाटो ।	६ मिटर
३१.	चक्रपथ पुलबाट पारी टोल जाने बारे	६ मिटर
३२.	चक्रपथ कलधारा बाट पुरानो बस्ती हुँदै काभ्रेधारा लोह हिति जाने बाटो (सम्पदा बाटो)	६ मिटर
३३.	सिल्वुबाट सिपाङ्ग डोल घटेखोला जोड्ने बाटो	६ मिटर
३४.	नन्दिकेश्वर महादेव स्थान तल डोकाबाट व्याञ्जु टोल डोल हुँदै घट्टे खोला बाघ सिंह मार्ग नलिनचोक जोड्ने बाटो	६ मिटर
३५.	महादेवस्थानबाट जताल हुँदै चक्रपथ जोड्ने बाटो	६ मिटर
३६.	नखेल पुरानो बस्ती व्याञ्जु टोल हुँदै पाखावारी हुँदै वन्देवी मन्दिर जाने बाटो	६ मिटर



सूर्यविनायक न.पा. १० नं. वडाको मापदण्ड

खोला/खोल्सी तर्फ

सि.नं.	खोला र खोल्सीको विवरण	मापदण्ड
१	कुसुमे (अमडोल) खोलाको भालुखोल्चाको सिचाई बाँध सेटब्याक सहित	८ मिटर
२	दोर्खु खोला	२० मिटर
३	मजुवा खोला	८ मिटर
४	साल्पा खोल्सी	६ मिटर
५	प्रधाने खोल्सी	६ मिटर
६	शेरा खोल्सी	६ मिटर

क. ११ मिटरको सडक

सि.नं.	सडकको विवरण	मापदण्ड
१	भंगाल (सल्लाघारी) चिलाउनेघारी सम्मको भक्तपुर चक्रपथको चित्तपोल खण्ड सडक	११ मिटर

ख. ८ मिटरको सडक

१	पुरानो जगाती पुलदेखि फाँट हुँदै धती टोल ताथली जाने खुँवु सडक	८ मिटर
२	अरनिको राजमार्ग (धतीटोल) ताथली सडक	८ मिटर
३	अरनिको राजमार्ग बाँसघारी औषधी कारखाना (भकारीमूल) ऋषिको घर अगाडि सम्मको सडक	८ मिटर
४	मिलनचोक, सिमल्टार, देउजागाँउ, राम्चे पाखो हुँदै ताथली जाने सडक	८ मिटर
५	अरनिको राजमार्ग विमलचोक (कार्की गाउँ) ताथली सडक (संगम मार्ग)	८ मिटर
६	अरनिको राजमार्ग जोरपाटी/हवाईग्राउण्ड हुँदै वडा कार्यालय जाने सडक	८ मिटर
७	साँगा जाने पुरानो सडक	८ मिटर
८	वडा सडक भञ्ज्याँग देखि आलेगाउँ, दलित बस्ती, शिवमूर्ति हुँदै साँगा जाने सडक	८ मिटर
९	वडा सडक भञ्ज्याँग देखि दहगाउँ प्रा.वि., भिगाली वन हुँदै साँगा जाने सडक	८ मिटर
१०	नेपाल प्रहरी विद्यालय महाँकालेश्वर प्रा.वि. हुँदै संगम मार्ग सम्मको सडक	८ मिटर
११	महाँकालेश्वर प्रा.वि. देखि भंगाल बस्नेत टोल सम्मको सडक	८ मिटर
१२	नेपाल प्र. विद्यालय (भिगाँली वन, बस्नेतटोल, थापाटोल, खड्का गाउँ जाने सडक	८ मिटर
१३	चक्रपथ जोरथुम्का देखि रुम्भी खोला, बालशिक्षा सदन नि. मा. वि. सम्मको सडक	८ मिटर
१४	चक्रपथ बांगे सल्लोदेखि बालशिक्षा सदन नि.मा.वि., बुढागाउँ हुँदै ताथली जाने सडक	८ मिटर



“कृषि, शिक्षा, पर्यटन र पूर्वाधार: सूर्यविनायक समृद्धिको मूल आधार”

सि.नं.	सडकको विवरण	मापदण्ड
ग. ६ मिटरको सडक तर्फ		
१	ईच्छेश्वर मन्दिर चौतारादेखि हेल्थपोष्ट देउजागाउँ सडक	६ मिटर
२	हेल्थपाष्ट सडक देखि बस्नेत टोल, देउजा टोल सानिचौर जाने सडक	६ मिटर
३	जितकुमारको घर देखि देउजागाउँ नि.मा.वि. सल्या जाने सडक	६ मिटर
४	सरस्वती मन्दिरको चोक देखि पाकुर टोल, सुवालटोल जाने सडक	६ मिटर
५	राम्चे पाखो देखि बुढाथोकी टोल जाने सडक	६ मिटर
६	दर्शनढुंगा देखि खा.पा. ट्यांकी नगरकोटी टोल जाने सडक	६ मिटर
७	संगम मार्ग-पिपलचौर हुँदै नगरकोटी टोल पिपलबोट सम्मको सडक	६ मिटर
८	कृष्ण मन्दिर चौतारा देखि पधेरासम्म जाने सडक	६ मिटर
९	चक्रपथ भगवती प्रा.वि. देखि बाभा वन जाने सडक	६ मिटर
१०	चक्रपथ देखि माभगाउँ जाने सडक	६ मिटर
११	नाला सडक चिलाउने घारी देखि पारीटोल हुँदै माभ गाउँजाने सडक	६ मिटर
१२	सवै गोरेटो बाटो/राजकुलोका बाटोहरूको सडक क्षेत्राधिकार	६ मिटर



### ३.२. भूमि व्यवस्था तथा भवन निर्माण :

#### ३.२.१ परिचय :

सूर्यविनायक नगरपालिकाको विभिन्न शाखाहरू मध्ये एक प्रमुख शाखाको रूपमा भूमि व्यवस्थापन तथा भवन निर्माण शाखा रहेको छ। व्यवस्थित शहरीकरणका लागि घर निर्माण कार्यलाई व्यवस्थित गर्न यस नगरपालिकाले स्थानीय सरकार सञ्चालन ऐन २०७४ लागू भएपछि “भवन इजाजत तथा नक्सा पास कार्यविधि २०७४” बनाएर कार्यान्वयनमा ल्याएकोमा हाल भवन निर्माण तथा नक्सा निर्देशिका २०७८ जारी भई कार्यान्वयनमा रहेको छ। नेपालको सम्पूर्ण क्षेत्र भित्र निर्माण हुने भवनलाई भूकम्प प्रतिरोधात्मक प्रविधि युक्त, किफायती र भरपर्दो बनाउन सुरक्षित निर्माणको विभिन्न तरिका समाहित “राष्ट्रिय भवन निर्माण संहिता २०६०” को तर्जुमा भई लागू भइरहेको तथा “बस्ती विकास शहरी योजना तथा भवन निर्माण सम्बन्धी आधारभूत मापदण्ड २०७२” समेत लागू गरिसकेको परिप्रेक्षमा नक्सापास प्रकृत्यालाई अझ व्यवस्थित बनाउन र यस नगरपालिकालाई बस्न योग्य शहरको रूपमा रूपान्तरण गर्न नगरपालिका अन्तर्गत भूमि व्यवस्थापन तथा भवन निर्माण शाखा खडा गरी कार्य गर्दै आएको छ। नगरपालिकाको राजस्वको मुख्य स्रोतको रूपमा नक्सापास रहिआएको छ।

#### ३.२.२. शाखाको कार्य विवरण :

##### (क) भू-उपयोग तथा बस्ती विकास

- शहरीकरण, बस्ती विकास सम्बन्धी नीति, कानून, मापदण्ड तथा सो सम्बन्धी योजना तर्जुमा, आयोजना पहिचान, अध्ययन, कार्यान्वयन र नियमन,
- आधारभूत आवासका योजना तर्जुमा र कार्यान्वयन,
- नगरपालिकामा अव्यवस्थित बसोवास व्यवस्थापन कार्यक्रमको तर्जुमा र कार्यान्वयन,
- आधारभूत बसोवास सम्बन्धमा प्रदेश सरकारसँग समन्वय,
- योजनाबद्ध र व्यवस्थित बस्ती विकासका कार्यक्रमको तर्जुमा कार्यान्वयन,
- एकीकृत बस्ती विकासका लागि जग्गाको एकीकरण तथा जग्गा विकास र व्यवस्थापन,
- आफ्नो क्षेत्रको भूउपयोग नीति, योजना, कार्यक्रम तर्जुमा र कार्यान्वयन,
- व्यवस्थित बस्ती विकासका कार्यक्रमको तर्जुमा र कार्यान्वयन,
- संघीय र प्रदेश कानून बमोजिम स्थानीय तहमा सुकुम्वासी पहिचान र अभिलेख व्यवस्था,
- स्थानीयस्तरमा सुकुम्वासी सम्बन्धी जीविकोपार्जन र बसोवास व्यवस्था,
- एकीकृत बस्ती विकासका लागि जग्गाको एकीकरण तथा जग्गा विकास र व्यवस्थापन,

##### (ख) जग्गा नापी तथा नक्सा, घरजग्गा धनी पूर्जा

- घरजग्गा धनी दर्ता प्रमाणपूर्जा वितरण तथा लगत व्यवस्थापन,
- भूमिको वर्गीकरण अनुसारको लगत,
- जग्गाको कित्ताकाट र भूमि लगत (नक्शा, सेस्ता) निर्माण र संरक्षण,
- सरकारी प्रयोजनका लागि जग्गा प्राप्ति, मुआब्जा निर्धारण तथा वितरणमा समन्वय र सहजीकरण,
- जग्गा विवाद समाधानमा मेलमिलाप र मध्यस्थता,
- विश्व सम्पदा सूचीमा परेका स्मारक र पुरातात्विक महत्व लगायत वन, सीमसार क्षेत्र, तटवर्ती क्षेत्रका जग्गा सम्बन्धी लगत,



## “कृषि, शिक्षा, पर्यटन र पूर्वाधार: सूर्यविनायक समृद्धिको मूल आधार”

(ग) भवन तथा भवन संहिता एवं निर्माण इजाजत (डिजाइन समेत)

- भवन सम्बन्धी नीति, कानून, मापदण्ड तथा सो सम्बन्धी योजना तर्जुमा, आयोजना पहिचान, अध्ययन, कार्यान्वयन र नियमन,
- राष्ट्रिय भवन संहिता तथा मापदण्ड बमोजिम भवन निर्माण अनुमति र नियमन
- भवन निर्माणको नक्शा स्वीकृति, संशोधन, नियमन
- पुरातत्व, प्राचीन स्मारक र संग्रहालय संरक्षण, सम्बर्द्धन र पुनःनिर्माण,
- सरकारी भवन, विद्यालय, सामुदायिक भवन, सभागृह तथा अन्य सार्वजनिक भवन तथा संरचना निर्माण र मर्मत संभार,

### ४.२.३. शाखाको प्रमुख क्रियाकलापहरू:

- नयाँ बन्ने भवनलाई तोकिएको मापदण्डमा रही भुकम्प प्रतिरोधी निर्माण गराउन नक्सा पास गराउने र सो को अनुगमन गर्ने,
- सूर्यविनायक नगरपालिका बन्नुअघि सम्बन्धित गाउँपालिका र सूर्यविनायक न.पा. र अनन्तलिङ्गेश्वर न.पा. मा नक्शापास गरी र नगरी बनेका घरहरूको अभिलेखीकरण गर्ने,
- सूर्यविनायक नगरपालिका बनिसकेपछि पनि नक्सा पास नगरी तर मापदण्ड भित्र रही निर्माण भएका घरहरूलाई नियमित गर्ने,
- एक व्यक्तिको नाममा स्वीकृति लिई बनेको घर (नक्सा) अन्य व्यक्तिमा हक हस्तान्तरण भए सोको नामसारी गर्ने,

३.२.४. आ.व.०७४/०७५ को प्रगति : आर्थिक वर्ष ०७४/७५ मा सम्पूर्ण वडाहरूमा गरी कूल ३९०२ वटा घरको नक्सा पास भएका थिए भने नक्सा सम्बन्धी कूल कार्य ६०८८ वटा भएका थिए ।

३.२.५. आ.व.०७५/०७६ को प्रगति :

सि. नं.	विवरण	वडा नं. १	वडा नं. २	वडा नं. ३	वडा नं. ४	वडा नं. ५	वडा नं. ६	वडा नं. ७	वडा नं. ८	वडा नं. ९	वडा नं. १०
१	डि.पी.सी. इजाजत	१०४	१२२	११२	२१२	१३४	७२	९०	३०८	८९	१२४
२	भवन निर्माण इजाजत	१३१	१४८	११७	२४२	२२५	८२	१०९	३५७	१२४	१५७
३	निर्माण सम्पन्न	५३	८६	७६	१०७	४६	५८	२५	२३	१९	१६
४	अभिलेखीकरण	१२०	२१४	८४	१३६	१९६	९१	७७	१६३	८३	३५
५	नक्सा नामसारी	५	२१	१७	२०	२४	१४	१	२९	३	०
६	अस्थायी टहरा	१२	०	०	०	१	०	१३	३	०	०
७	आंशिक सम्पन्न	८	८	७	११	१९	९	१६	२३	२	२
८	नविकरण	५	१०	१०	१२	११	११	३	१६	०	२
९	नक्सा संशोधन	२	०	०	२	४	०	१	५	०	१
	<b>जम्मा</b>	<b>४४०</b>	<b>६०९</b>	<b>४२३</b>	<b>७४२</b>	<b>७९०</b>	<b>३३७</b>	<b>३३५</b>	<b>१०१८</b>	<b>३२०</b>	<b>३३६</b>

कुल जम्मा कार्य: ५३५०



३.२.६. आ.व.०७६/०७७ को प्रगति :

सि. नं.	विवरण	वडा नं. १	वडा नं. २	वडा नं.३	वडा नं.४	वडा नं.५	वडा नं.६	वडा नं.७	वडा नं.८	वडा नं.९	वडा नं.१०
१	डि.पी.सी. इजाजत	६६	५७	५७	१५४	१३०	१४५	५०	२३४	७७	८५
२	भवन निर्माण इजाजत	९६	६२	७३	१५६	१४९	४५	७०	२५८	७७	९९
३	निर्माण सम्पन्न	३६	७७	६१	६५	१४६	२७	९	१३४	१९	३४
४	अभिलेखीकरण	१७	१९	१७	३४	४१	४२	१०	३५	५	१७
५	नक्सा नामसारी	०	९	९	१३	१९	११	३	१६	२	२
६	तल्ला थप	०	१	०	१	१	०	०	०	०	०
७	आंशिक सम्पन्न	१	३	६	६	२	०	०	०	०	३
८	नविकरण	२	१	३	५	५	१	०	६	०	२
	<b>जम्मा</b>	<b>२१८</b>	<b>२१९</b>	<b>२२६</b>	<b>४३४</b>	<b>४९४</b>	<b>१५१</b>	<b>१४२</b>	<b>६८३</b>	<b>१८०</b>	<b>२४२</b>

कुल जम्मा कार्य: २९८९

३.२.७. आ.व.०७७/०७८ को प्रगति :

सि. नं.	विवरण	वडा नं. १	वडा नं. २	वडा नं.३	वडा नं.४	वडा नं.५	वडा नं.६	वडा नं.७	वडा नं.८	वडा नं.९	वडा नं.१०
१	डि.पी.सी. इजाजत	१०१	७३	९२	१६५	१४८	४६	९७	२०९	१२१	१११
२	भवन निर्माण इजाजत	७९	८२	८२	१४४	१४८	५१	१०७	२१५	१३५	१२७
३	निर्माण सम्पन्न	४०	४९	३६	७५	९९	१७	१९	१२१	३७	२२
४	अभिलेखीकरण	१८	२२	२२	२३	२५	५	५	४५	९	४
५	नक्सा नामसारी	७	१५	१०	११	१२	१८	२	३१	२	२
६	तल्ला थप	२	२	३	३	६	०	०	०	०	४
७	आंशिक सम्पन्न	३	६	४	११	१४	६	१	१८	३	४
८	नविकरण	०	३	३	२	१	२	०	५	३	०
	<b>जम्मा</b>	<b>२५०</b>	<b>२५२</b>	<b>२५२</b>	<b>४३४</b>	<b>४५३</b>	<b>१४५</b>	<b>२३१</b>	<b>६४४</b>	<b>३१०</b>	<b>२७४</b>

कुल जम्मा : ३२४५

३.२.८. आ.व. २०७८/७९ को श्रावण - पौष मसान्तसम्मको विवरण :

सि. नं.	विवरण	वडा नं. १	वडा नं. २	वडा नं.३	वडा नं.४	वडा नं.५	वडा नं.६	वडा नं.७	वडा नं.८	वडा नं.९	वडा नं.१०	जम्मा
१	डि.पी.सी. इजाजत	५६	६९	५०	८६	१००	४६	३१	१३५	२६	४१	६४०
२	भवन निर्माण इजाजत	४८	४७	५४	९०	८०	२९	३०	११८	२६	३२	५५४
३	निर्माण सम्पन्न	२३	४३	६५	८३	५७	४	९	७४	१५	२४	३९७
४	अभिलेखीकरण	९	२७	२०	२८	१५	७	४	२२	४	३	१३९



“कृषि, शिक्षा, पर्यटन र पूर्वाधार: सूर्यविनायक समृद्धिको मूल आधार”

सि. नं.	विवरण	वडा नं. १	वडा नं. २	वडा नं. ३	वडा नं. ४	वडा नं. ५	वडा नं. ६	वडा नं. ७	वडा नं. ८	वडा नं. ९	वडा नं. १०	जम्मा
५	नक्सा नामसारी	१२	२०	१५	१४	२८	४	१	२२	१	३	१२०
६	तल्ला थप	१				२	२					५
७	आंशिक सम्पन्न	३	३	६	८	६	२		२१		३	५२
८	नविकरण	३	७	१	३	१	७		११	४		३७
	<b>कुल जम्मा</b>	<b>१५५</b>	<b>२१६</b>	<b>२११</b>	<b>३१२</b>	<b>२८९</b>	<b>१०१</b>	<b>७५</b>	<b>४०३</b>	<b>७६</b>	<b>१०६</b>	<b>१९४४</b>

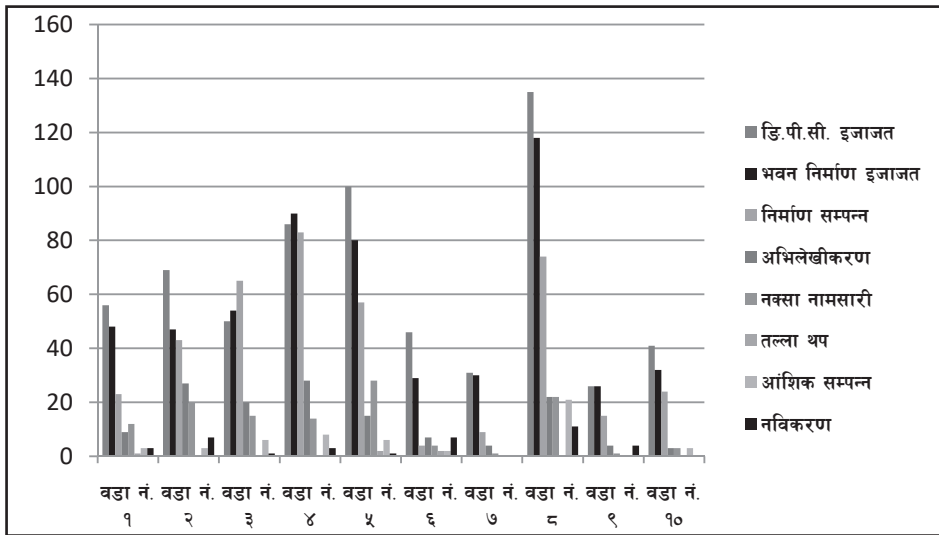

आ.व. अनुसार नीजि आवास सम्बन्धी प्रगति:

आ.व.	नीजि आवाससँग सम्बन्धित कार्यहरू
२०७४/०७५	६०८८
२०७५/०७६	५३५०
२०७६/०७७	२९८९
२०७७/०७८	३२४५
२०७८/०७९	१९४४
<b>जम्मा</b>	<b>१९६१६</b>

३.२.९. प्रस्तावित कार्यक्रमहरू : बढ्दो शहरीकरणसँगै यस नगरपालिका भित्र बन्ने घरहरूलाई योजनाबद्धरूपमा तोकिएको मापदण्ड भित्र र भूकम्प प्रतिरोधी बनाउने रस्वीकृति विना घर निर्माण गर्न नदिने लक्ष्य लिएको छ । साथै चालु आर्थिक वर्षको अन्त्य नक्सापास प्रक्रियालाई विद्युतीय माध्यमबाट स्वीकृत गर्ने गराउने कार्यको शुरुवात गरिनेछ । साथै नक्सा अभिलेख सुरक्षित र व्यवस्थित गर्न आगामी दिनहरूमा नक्सा डिजिटाइजेशन गर्ने कार्य गरिनेछ ।





### ३.३. आधारभूत स्वास्थ्य :

#### ३.३.१. परिचय :

नेपालको संविधानको अनुसूची- ८ र ९ मा तोकिएको अधिकारहरूको कार्यगत विश्लेषण तथा जिम्मेवारी बाँडफाँड अनुसार स्थानीय तहको लागि तोकिएका स्वास्थ्य सम्बन्धी कार्यहरू स्थानीय तहबाट सञ्चालन गर्नको लागि मिति २०७४ माघ २ गते जिल्ला जनस्वास्थ्य कार्यालय, भक्तपुर मार्फत सूर्यविनायक नगरपालिका, भक्तपुर अन्तर्गतका स्वास्थ्य संस्थाहरूलाई स्वास्थ्य मन्त्रालयको स्वास्थ्य संस्थाहरूको हस्तान्तरण निर्देशिका, २०७४ सहित हस्तान्तरण भएको र स्वास्थ्य क्षेत्रले हालसम्म हासिल गरेका उपलब्धीलाई संस्थागत गर्दै नेपालको संविधान, राष्ट्रिय स्वास्थ्य नीति, संघीय एवम् प्रादेशिक नीति तथा योजना एवम् अन्तराष्ट्रिय प्रतिबद्धता, सम्झौता, घोषणा साथै सम्बन्धित अन्य दस्तावेजहरूको आधारमा आधारभूत स्वास्थ्य सेवा निःशुल्क गुणस्तरीय सेवामा प्रत्येक नागरिकको पहुँच, आकस्मिक सेवामा सबैको निर्वाध रूपमा पहुँच तथा आफ्नो उपचारको सम्बन्धमा जानकारी पाउने अधिकार, प्रत्येक महिलालाई सुरक्षित मातृत्व एवम् प्रजनन स्वास्थ्यको सुनिश्चितता, स्थानीयस्तरमा स्वास्थ्य नीति तयारी र कार्यान्वयन लगायतका जनस्वास्थ्य सम्बन्धी कार्य प्रभावकारी र व्यवस्थित गर्ने गराउने मुख्य उद्देश्य सहित आधारभूत स्वास्थ्य शाखा क्रियाशील रहेको छ ।

#### ३.३.२. शाखाको कार्य विवरण :

- आधारभूत स्वास्थ्य र सरसफाई सम्बन्धी नीति, कानून, मापदण्ड, योजनाको निर्माण, कार्यान्वयन तथा नियमन,
- राष्ट्रिय तथा प्रदेशस्तरीय लक्ष्य र मापदण्ड बमोजिम स्थानीयस्तरको स्वास्थ्य सम्बन्धी लक्ष्य र गुणस्तर निर्धारण,
- राष्ट्रिय र प्रादेशिक मापदण्ड अनुरूप जनरल अस्पताल, नर्सिङ होम, निदान केन्द्र तथा अन्य स्वास्थ्य संस्थाहरूको क्लिनिक दर्ता, सञ्चालन अनुमति र नियमन,
- आधारभूत स्वास्थ्य सेवाको सञ्चालन र प्रवर्द्धन,
- अस्पताल र अन्य स्वास्थ्य संस्थाको स्थापना तथा सञ्चालन,
- स्वास्थ्य सेवा सम्बन्धी भौतिक पूर्वाधार विकास तथा व्यवस्थापन,
- सरसफाई सचेतनाको अभिवृद्धि,
- रक्त सञ्चार सेवा तथा स्थानीय र शहरी स्वास्थ्य सेवा,
- औषधि पसल सञ्चालन र नियमन,
- औषधिजन्य वनस्पति, जटीबुटी र अन्य औषधिजन्य वस्तुको उत्पादन, प्रशोधन र वितरण,
- स्वास्थ्य बीमा लगायतका सामाजिक सुरक्षा कार्यक्रमको व्यवस्थापन,
- औषधि तथा अन्य मेडिकल उत्पादनहरूको न्यूनतम मूल्य निर्धारण र नियमन,
- औषधिको उचित प्रयोग र सूक्ष्मजीव निरोधक प्रतिरोध न्यूनीकरण,
- औषधि र स्वास्थ्य उपकरणको खरीद, भण्डाण र वितरण,
- स्वास्थ्य सूचना प्रणालीको व्यवस्थापन,
- जनस्वास्थ्य निगरानी (पब्लिक हेल्थ सर्भेलेन्स),
- प्रवर्द्धनात्मक, प्रतिकारात्मक, उपचारात्मक, पुनर्स्थापनात्मक र प्यालिएटिभ स्वास्थ्य सेवाको संचालन,



## “कृषि, शिक्षा, पर्यटन र पूर्वाधार: सूर्यविनायक समृद्धिको मूल आधार”

- स्वस्थ जीवनशैली, पोषण, शारीरिक व्यायाम, योग अभ्यास, स्वास्थ्य वृत्तको पालना, पञ्चकर्म लगायतका जनस्वास्थ्य सेवाको प्रवर्द्धन,
- जुनोटीक र कीटजन्य रोगको नियन्त्रण तथा व्यवस्थापन,
- सुर्ति, मदिरा र लागू पदार्थजन्य वस्तुको प्रयोग नियन्त्रण तथा सचेतना अभिवृद्धि,
- आयुर्वेदिक, युनानी, आम्ची, होमियोप्याथिक, प्राकृतिक चिकित्सा लगायतका परम्परागत स्वास्थ्य उपचार सेवाको व्यवस्थापन,
- जनस्वास्थ्य, आपत्कालीन स्वास्थ्य तथा महामारीको नियन्त्रण योजना र कार्यान्वयन,
- सरुवा तथा नसर्ने रोगको नियन्त्रण तथा रोकथाम,
- आकस्मिक स्वास्थ्य सेवा प्रवाह ।

### ३.३.३ . स्वास्थ्य संस्थाहरूको विवरण :

सि.नं.	स्वास्थ्य सेवा प्रदायक	संख्या
१.	स्वास्थ्य चौकी	७
२	नगर स्वास्थ्य केन्द्र	२
३.	शहरी स्वास्थ्य केन्द्र	३
४.	सूर्यविनायक नगरपालिका अस्पताल, दधिकोट	१
<b>जम्मा</b>		<b>१३</b>

### ३.३.४. अस्पताल र स्वास्थ्य संस्थाहरूको वडागत विवरण :

सि.नं.	स्वास्थ्य संस्थाको संख्या	वडा नं.
१	सिरुटार स्वास्थ्य चौकी	१
२	बालकोट स्वास्थ्य चौकी, बालकोट	२
३	नगर स्वास्थ्य केन्द्र, बालकोट	३
४	सूर्यविनायक नगरपालिका अस्पताल, दधिकोट	४
५	शहरी स्वास्थ्य केन्द्र, तर्खगाल	४
६	कटुन्जे स्वास्थ्य चौकी, कटुन्जे	५
७	नगर स्वास्थ्य केन्द्र, बनाचौर	६
८	गुण्डु स्वास्थ्य चौकी, गुण्डु	७
९	शहरी स्वास्थ्य केन्द्र, घ्याम्पे डाँडा	७
१०	सिपाडोल स्वास्थ्य चौकी, सिपाडोल	८
११	नखेल स्वास्थ्य चौकी, नखेल	९
१२	शहरी स्वास्थ्य केन्द्र, काकावारी	९
१३	चित्तपोल स्वास्थ्य चौकी, चित्तपोल	१०



३.३.५. प्रदान गरिएको स्वास्थ्य सेवाको प्रगति विवरण :

क्र. सं.	विवरण	शर्षक	स्वास्थ्य संस्थाको नाम											
			सिस्टार स्वास्थ्य चौकी सू.न.पा. ०१						बालकोट स्वास्थ्य चौकी सू.न.पा. ०२					
			०७४/०७५	०७५/०७६	०७६/०७७	०७७/०७८	०७८/०७९	पौषसम्म	जम्मा	०७४/०७५	०७५/०७६	०७६/०७७	०७७/०७८	०७८/०७९
		महिला	३३२७	२८७६	३४३७	१७८१	७५२	१२१७३	३३२०	३३१७	३७३९	२०४२	४१९	१२८३७
		पुरुष	१९४५	१३५५	११३९	८९९	४५२	५७९०	२३२४	२०५९	२५६६	११६७	२७१	८३८७
		वि.सि.जि. खोप	५४	४०	२८	३६	१६	१७४	६६	७२	८३	५५	१३	२८९
		डि.पि.टि./हेप.वि/हिव पहिलो	७४	७७	८५	९३	४१	३७०	१९२	२३८	२४०	१४७	४४	८६१
		डि.पि.टि./हेप.वि/हिव दोस्रो	७९	९६	७५	९३	४१	३८४	१९७	२४६	२५४	१९१	४५	९३३
		डि.पि.टि./हेप.वि/हिव तेस्रो	८९	१०२	८४	९९	३६	४१०	२१७	२६४	२३४	२०४	४१	९६०
		पोलियो पहिलो	७४	७७	८५	९३	४१	३७०	१९२	२३८	२४०	१४७	४४	८६१
		पोलियो दोस्रो	७९	९६	७५	९३	४१	३८४	१९७	२४६	२५४	१९१	४५	९३३
		पोलियो तेस्रो	८९	१०२	८४	९९	३६	४१०	२१७	२६४	२३४	२०२	४१	९५८
		पी.सि.भी.पहिलो	७४	७७	८५	९३	४१	३७०	१९२	२३८	२४०	१४७	४४	८६१
		पी.सि.भी.दोस्रो	७९	९६	७६	९३	४१	३८५	१९७	२४६	२५४	१९१	४५	९३३
		पी.सि.भी.तेस्रो	१०७	९६	७०	१००	५२	४२५	२१४	२७७	२९५	२३६	५८	१०८०
		एफ.आई.पि.भि.पहिलो	०	७२	८५	९३	४१	२९१	०	१८६	२४०	१४७	४४	६१७
		एफ.आई.पि.भि.दोस्रो	०	९१	८५	१००	३६	३१२	०	२००	२३०	१९७	४१	६६८
		दादुरा/स्वेला पहिलो	१०६	९६	६९	१००	५२	४२३	१९६	२७७	२९५	२३६	५८	१०६२
		दादुरा/स्वेला दोस्रो	९०	८७	८७	८१	५४	३९९	२१५	२६३	२३८	२३९	८५	१०४०
		जे.ई.	१०४	९०	८६	१०३	५३	४३६	२४९	२६७	२६२	२४२	७०	१०९०



“कृषि, शिक्षा, पर्यटन र पूर्वाधार: सूर्यविनायक समृद्धिको मूल आधार”

क्र. सं.	विवरण	शीर्षक	स्वास्थ्य संस्थाको नाम											
			सिस्टार स्वास्थ्य चौकी सू.न.पा. ०१						बालकोट स्वास्थ्य चौकी सू.न.पा. ०२					
			०७४/०७५	०७५/०७६	०७६/०७७	०७७/०७८	०७८/०७९	पौषसम्म	जम्मा	०७४/०७५	०७५/०७६	०७६/०७७	०७७/०७८	०७८/०७९
३	गाँउ घर क्लिनिक सेवा परिवार नियोजन सेवा	टि.डि.(गर्भवती महिला	४०	३८	२३	३१	६	१३८	१२०	१४०	२०५	५५	२०	५४०
४		पिल्स हाल प्रयोगकर्ता	१७९	३१६	२३८	०	०	७३३	२१२	१८९	१००	७	२	५१०
		डियो हाल प्रयोगकर्ता	३४	३३	३९	१९	३३	१५८	३७	४३	४४	१७	१७	१५८
		ईम्ब्लान्ट हाल प्रयोगकर्ता	४७	४२	५५	५३	६४	२६१	२९	६२	६७	६३	६३	२८४
		आई.यु.सि.डि. हाल प्रयोगकर्ता	०	०	५	२४	३०	५९	७२	८०	८६	७५	०	३१३
		आई.यु.सि.डि. हाल प्रयोगकर्ता	०	०	०	०	०	०	१९	१६	१४	१०	०	५९
५	महिला स्वास्थ्य कार्यक्रम	जम्मा सेवाप्राप्ती संख्या	२०२०	१९५५	११०१	१५७८	२१२	६८६६	१६६६	१४०१	५६८९	३७५१	१०५१	१३५५८
६	स्वयमसेविका पोषण सेवा	भिटामिन ए वितरण	१०३३	१०६९	११०४	११३५	१०११	५३५२	३३४८	३२१६	३४८६	३००१	१७१२	१४७६३
		जुकाको औषधी वितरण	९२४	९६४	१०१८	१०१२	९९२	४९१०	२९३३	२९३०	३०८४	२८०५	१५८७	१३३३९
		पहिलो पटक आईरन चक्की पाएका गर्भवती संख्या	३०	२१	२१	३१	९	११२	८२	७०	७४	४७	१८	२९१
		१८० आईरन चक्की पाएका गर्भवती संख्या	२१	११	१४	८	३	५७	४१	४५	४४	५४	१५	१९९
		वृद्धि अनुगमन	२३२	२६३	२६९	२२६	१९२	११८२	७८६	९३१	४१२	२५६	८३	२४६८
७	क्षयरोग सेवा	जम्मा सेवाप्राप्ती संख्या	८	५	३	३	१	२०	२३	१६	१८	१५	७	७९
८	ल्याब सेवा	जम्मा जाँच संख्या	०	०	०	६९३	३६५	१०५८	०	०	०	०	०	०



क्र. सं.	विवरण	शीर्षक	स्वास्थ्य संस्थाको नाम												
			सूर्यविनायक नगरपालिका अस्पताल, सू.न.पा.४					कटुञ्जे स्वास्थ्य चौकी सू.न.पा. ५							
			०७४/०७५	०७६/०७७	०७७/०७८	०७८/०७९	पौषसम्म	जम्मा	०७४/०७५	०७६/०७७	०७७/०७८	०७८/०७९	पौषसम्म	जम्मा	
		महिला	६८८१	८०६७	६९९५	५३७२	५३७२	२६९७	३००१२	३१९४	३१३६	४२७५	३४९४	१६९१	१६५८६
		पुरुष	४६८६	५४८५	५३४०	३५५२	३५५२	२१०९	२११७२	१३९१	२०५८	२२८५	२०११	९४८	८६९३
		वि.सि.जि.खोप	७३	७२	६७	६२	६२	२०	२९४	५९	६५	५९	६७	२८	२७८
		डि.पि.टि./हेप.वि./हिव पहिलो	१८६	१९२	२१२	१९६	१९६	८४	८७०	१३७	१४८	१५३	१८९	६७	६९४
		डि.पि.टि./हेप.वि./हिव दोस्रो	२०१	२०२	१९८	१७३	१७३	८८	८५१	१४३	१४३	१५१	१७३	६८	६९४
		डि.पि.टि./हेप.वि./हिव तेस्रो	१८५	२१४	२०१	१८३	१८३	८८	८५१	१६५	१६५	१५७	१८४	६९	७३९
		पोलियो पहिलो	१८६	१९२	२१२	१९६	१९६	८४	८७०	१३७	१४८	१५३	१८९	६७	६९४
१	जम्मा सेवाग्राही संख्या	पोलियो दोस्रो	२०१	२०२	१९८	१७३	१७३	८८	८५१	१४३	१४३	१५१	१७३	६८	६९४
२	खोप सेवा	पोलियो तेस्रो	१८५	२१४	२०१	१८३	१८३	८८	८५१	१६५	१६५	१५७	१८४	६९	७३९
		पी.सि.भी.पहिलो	१८७	१९२	२१२	१९६	१९६	८४	८७०	१३७	१४८	१५३	१८९	६७	६९४
		पी.सि.भी.दोस्रो	२०३	२०२	१९८	१७३	१७३	८८	८५१	१४३	१४३	१५१	१७३	६८	६९४
		पी.सि.भी.तेस्रो	१९६	२३९	२१४	२१७	२१७	८४	९७३	१७३	१७३	१८०	२०४	७७	७९७
		एफ.आई.पि.भि.पहिलो	०	१५३	२०५	१९६	१९६	८४	६३८	०	१२१	१५३	१८९	६७	५३०
		एफ.आई.पि.भि.दोस्रो	०	१४६	२०२	१८३	१८३	८४	६३२	०	११७	१५८	१८९	७६	५३५
		दादुरा/रुवेला पहिलो	१९७	२३८	२१४	२१५	२१५	१०७	९७०	१६०	१७२	१९७	१९७	७७	७९५
		दादुरा/रुवेला दोस्रो	१६६	२०९	२१३	२१५	२१५	१०१	९०४	१४४	१५४	१५४	१९७	९६	७४५
	जे.ई.	टि.डि.गर्भवती महिला	२२७	२१६	२००	२३५	२३५	१००	९७८	१६४	१७५	१८०	२०९	८९	८१७
३	गाँउ घर	डि.पि.टि./हेप.वि./हिव पहिलो	१६०	१५०	१६२	५५	५५	२५	५५२	१७०	१६२	२१०	४७	१५	६०४
४	पारिवार नियोजन सेवा	डि.पि.टि./हेप.वि./हिव दोस्रो	४०३	३९१	३३२	०	०	०	११२६	२७४	२१६	२२४	०	०	७५४
		डि.पि.टि./हेप.वि./हिव तेस्रो	२१	२४	१९	१६	१६	२०	१००	३५	२७	२४	१५	४०	१४१
		डि.पि.टि./हेप.वि./हिव चौथो	७५	८५	८१	७६	७६	८९	४०६	८४	९६	९९	८०	९३	४५२



“कृषि, शिक्षा, पर्यटन र पूर्वाधार: सूर्यविनायक समृद्धिको मूल आधार”

क्र. सं.	विवरण	शीर्षक	स्वास्थ्य संस्थाको नाम															
			सूर्यविनायक नगरपालिका अस्पताल, स.न.पा.४						कटुञ्जे स्वास्थ्य चौकी स.न.पा. ५									
			०७४/०७५	०७५/०७६	०७६/०७७	०७७/०७८	०७८/०७९	पौषसम्म	जम्मा	०७४/०७५	०७५/०७६	०७६/०७७	०७७/०७८	०७८/०७९	पौषसम्म	जम्मा		
		ईम्ब्लान्ट हाल प्रयोगकर्ता	७७	८१	८६	७४	७४	७४	७४	७४	७४	३९२	३३	३६	८४	१५	१६	१८४
		आई.यु.सि.डि. हाल प्रयोगकर्ता	२२०	२६४	१३०	२६	२६	२६	२६	२६	६६६	२२	२४	१७	१५	०	७	७
५	महिला स्वास्थ्य स्वयम् सेविका कार्यकम	जम्मा सेवाग्राही संख्या	५७८६	४२६९	४६५५	३३३६	३३३६	३३३६	३३३६	३३३६	१९२१४	४०९१	२६२५	११२२	२४७९	८६३	१११८०	
६	स्वयम् सेविका कार्यकम	भिटाभिन ए वितरण	१९२४	२१७०	२३५६	११८५	११८५	११८५	११८५	११८५	९०४४	३०७५	३३०४	३६४६	३२९५	१८७८	१५१९८	
		जुकाको औषधी वितरण	१६५४	१९१७	१९६६	१००३	१००३	१००३	१००३	१००३	७७५६	२९२६	२९५४	३२२४	२९६०	१५६९	१३६३३	
		पहिलो पटक आईरन चक्की पाएका गम्भती संख्या	६३	५४	८१	६६	६६	६६	६६	६६	२८९	४३	५०	६५	३३	१५	२०६	
		१८० आईरन चक्की पाएका गम्भती संख्या	६२	४५	२५	६५	६५	६५	६५	६५	२०६	३२	२४	५६	६९	२०	२०१	
		वृद्धि अनुगमन	३५९	३२४	४३५	३८७	३८७	३८७	३८७	३८७	१६७४	४६०	४८८	३४६	४९८	२२०	२०१२	
७	क्षयरोग सेवा	जम्मा सेवाग्राही संख्या	८	६	१२	१२	१२	१२	१२	१२	४३	१४	१५	१०	१२	७	५८	
८	ल्याब सेवा	जम्मा सेवाग्राही संख्या	३७२७	५६८९	५९५५	८१६८	८१६८	८१६८	८१६८	८१६८	३३२९२	१७७४९	१८१९३	१७३७	९६०	११३१	३८२८	



क्र. सं.	विवरण	शीर्षक	स्वास्थ्य संस्थाको नाम											
			गुण्डु स्वास्थ्य चौकी, स. न. पा. ७					सिपाडोल स्वास्थ्य चौकी, स. न. पा. ८						
			०७४/०७५	०७५/०७६	०७६/०७७	०७७/०७८	०७८/०७९	पौषसम्म	जम्मा	०७४/०७५	०७५/०७६	०७६/०७७	०७७/०७८	०७८/०७९
		महिला	५४४९	५५९०	५०५०	३५२४	१७२१	२१३३४	२४५२	२५९५	२५०९	२२७२	६९६	१०५२४
		पुरुष	३१८२	३८११	३०६९	२२९१	११२९	१३४८२	१३२६	१५०८	१२८९	१३५४	४३९	५९१६
		वि.सि.जि. खोप	३१	२९	३७	४१	१८	१५६	३५	२१	२८	३३	१०	१२७
		डि.पि.टि./हेम.वि./हिव पहिलो	९१	८२	६६	८४	३६	३५९	५६	४५	५१	८१	२०	२५३
		डि.पि.टि./हेम.वि./हिव दोस्रो	८७	८१	८४	७१	३१	३५४	५७	६३	४४	८९	२१	२७४
		डि.पि.टि./हेम.वि./हिव तेस्रो	७७	७८	७०	६४	३२	३२१	६२	६६	५६	१०५	१९	३०८
१	जम्मा	पौलियो पहिलो	९१	८२	६६	८४	३६	३५९	५६	४५	५१	८१	२०	२५३
२	सेवाग्राही खोप सेवा	पौलियो दोस्रो	८७	८१	८४	७०	३१	३५४	५७	६३	४४	८९	२१	२७४
		पौलियो तेस्रो	७७	७८	७०	६४	३२	३२१	६२	६६	५६	१०५	१९	३०८
		पी.सि.भी.पहिलो	९१	८२	६६	८४	३६	३५९	५६	४५	५१	८१	२०	२५३
		पी.सि.भी.दोस्रो	८७	८१	८४	७०	३१	३५४	५७	६३	४४	८९	२१	२७४
		पी.सि.भी.तेस्रो	६२	८४	६०	८७	२९	३२२	७४	७७	९१	९८	२७	३६७
		एफ.आई.पि.भि.पहिलो	०	६९	६६	८४	३६	२५५	०	४२	५१	८१	२०	१९४
		एफ.आई.पि.भि.दोस्रो	०	५०	७०	६४	३२	२१६	०	५२	५६	१०२	१९	२२९
		दादुरा/स्वेला पहिलो	६२	८४	६०	८७	२८	३२१	७४	७७	९१	१००	२७	३६९
		दादुरा/स्वेला दोस्रो	५९	८१	५५	८४	४१	३२०	५८	७६	५९	११०	३६	३३९
		जे.ई.	६३	८८	५८	६४	५०	३२३	७३	८३	६५	११७	३६	३७४



“कृषि, शिक्षा, पर्यटन र पूर्वाधार: सूर्यविनायक समृद्धिको मूल आधार”

क्र. सं.	विवरण	शीर्षक	स्वास्थ्य संस्थाको नाम											
			गुण्डु स्वास्थ्य चौकी, सू.न.पा.७						सिपाडोल स्वास्थ्य चौकी, सू.न.पा.८					
			०७४/०७५	०७५/०७६	०७६/०७७	०७७/०७८	०७८/०७९	पौषसम्म	जम्मा	०७४/०७५	०७५/०७६	०७६/०७७	०७७/०७८	०७८/०७९
३	गाँउ घर क्लिनिक सेवा परिवार नियोजन सेवा	जम्मा टि.डि.(गर्भवती महिला)	१२०	११४	११४	३४	४	३९२	१२०	१००	१००	४२	६	३६८
४			९४४	११२०	४४५	०	०	२५०९	२६८	३४७	६०५	३४	८	१२६२
		पित्त प्रयोगकर्ता	२४	३३	२८	२०	३२	१३७	३०	७७	६५	४४	२७	२४३
		डिपो प्रयोगकर्ता	७६	७८	७२	८३	१०४	४१३	४४	५५	५९	७९	७५	३१२
		ईम्ब्लान्ट प्रयोगकर्ता	२४	३२	१९	६	१७	९८	०	०	०	०	०	०
		आई.यु.सि.डि. प्रयोगकर्ता	०	०	०	०	०	०	०	०	०	०	०	०
५	महिला स्वास्थ्य	जम्मा सेवाग्राही संख्या	६७८५	६९३६	३८६३	४०१०	२१८२	२३७७६	२३१५	३३९६	२७९०	१३५९	२१३४	११९९४
६	स्वयम् सेविका कार्यक्रम	भिटागिन ए वितरण	८३५	८१७	४६५	४५८	४६०	३०३५	११३०	१२०९	२६४८	१३२१	१३४०	७६४८
	पोषण सेवा	जुकाको औषधी वितरण	७६४	७३५	४१४	४२४	४२४	२७६१	१००९	१०८३	२३७७	११९८	११७६	६८४३
		पहिलो पटक आईरन चक्की पाएका गर्भवती संख्या	२६	३३	३६	०	१५	११०	४०	३०	१८	४१	११	१४०
		१८० आईरन चक्की पाएका गर्भवती संख्या	११	८	१६	०	१२	४७	३७	२९	२३	३४	३०	१५३
		वृद्धि अनुगमन	१६२	३४०	१५९	२६५	१२९	१०५५	१४८	१५६	१७५	२४८	६९	७९६
७	क्षयरोग सेवा	जम्मा सेवाग्राही संख्या	३	३	११	१८	१	३६	७	६	२	११	१	२७
८	ल्याब सेवा	जम्मा परीक्षण संख्या	२०८४	३२०६	१३७१	१५०६	३९२	८५५९	०	०	२३०	२६८	६७	५६५





क्र. सं.	विवरण	शीर्षक	स्वास्थ्य सस्थाको नाम											
			नखेल स्वास्थ्य चौकी, सू.न.पा.९					चित्तपोल स्वास्थ्य चौकी, सू.न.पा.१०						
			०७४/०७५	०७६/०७७	०७७/०७८	०७८/०७९	पौषसम्म	०७४/०७५	०७५/०७६	०७६/०७७	०७७/०७८	०७८/०७९	पौषसम्म	जम्मा
		महिला	२७०५	२६४६	२९३९	७५४	१०८८३	३७९९	४१७७	४६४४	३७३६	१२३८	१७९४	१७९४
		पुरुष	१७६८	१६७७	१२९९	४५१	६८८५	२२७४	२२१६	२७०१	२१५६	७०८	१०२५५	१०२५५
		वि.सि.वि. खोप	१९	१८	३४	३	९२	१९	२४	२०	२८	११	१०२	१०२
		डि.पि.टि./हेप.वि./हिव पहिलो	५९	३२	६०	१५	२१८	६३	६३	७७	८२	२३	३०९	३०९
		डि.पि.टि./हेप.वि./हिव दोस्रो	५९	४८	७०	९	२३९	६७	६७	८१	८०	१८	३११	३११
		डि.पि.टि./हेप.वि./हिव तेस्रो	४६	३७	५४	७	१९५	७२	७२	७५	९६	१२	३२३	३२३
		पोलियो पहिलो	५९	३२	६०	१५	२१८	६३	६३	७७	८२	२३	३०९	३०९
१	जम्मा सेवाग्राही	पोलियो दोस्रो	५९	४८	७०	९	२३९	६७	६७	८१	८०	१८	३११	३११
२	खोप सेवा	पोलियो तेस्रो	४७	३७	५४	७	१९६	७२	७२	७५	९६	१२	३२३	३२३
		फी.सि.भी.पहिलो	५७	३२	६०	१५	२१६	६४	६३	७७	८२	२३	३०९	३०९
		फी.सि.भी.दोस्रो	५८	४८	७२	९	२४०	६५	६७	८१	८०	१८	३११	३११
		फी.सि.भी.तेस्रो	५२	४३	६८	१८	२३३	८०	६५	७५	७८	३०	३२८	३२८
		एफ.आई.पि.भि.पहिलो	०	४९	६०	१५	१५५	०	५०	७७	८२	२३	२३२	२३२
		एफ.आई.पि.भि.दोस्रो	०	३८	५४	७	१३५	०	४७	६१	९६	१२	२१६	२१६
		दादुरा/स्वेला पहिलो	४६	५२	६८	१८	२२७	७७	६५	७५	७८	३०	३२५	३२५
		दादुरा/स्वेला दोस्रो	३२	४१	५३	१३	१७२	५४	६९	७४	८७	३१	३१५	३१५
		जे.ई.	४०	४८	५९	२३	२११	८२	६७	६०	९७	३५	३४१	३४१
३	गाँउ घर	जम्मा टि.डि./गर्भवती महिला	५०	८३	११०	१	२६७	११०	११३	११०	३२	७	३७२	३७२
४	क्लिनिक सेवा	परिवार नियोजन सेवा	४११	६७४	३६१	०	१४४६	७७२	१३४६	८३२	४	०	२९५४	२९५४
		पिल्स हाल प्रयोगकर्ता	१३	१४	११	१६	७२	६८४	७०७	६०२	५६	६१	२११०	२११०
		डिपो हाल प्रयोगकर्ता	७०	७८	५६	४८	३१०	६६१	६१६	५८६	६३	३९	१९६५	१९६५



“कृषि, शिक्षा, पर्यटन र पूर्वाधार: सूर्यविनायक समृद्धिको मूल आधार”

क्र. सं.	विवरण	शीर्षक	स्वास्थ्य संस्थाको नाम													
			नखेल स्वास्थ्य चौकी, सू.न.पा.९							चित्तापोल स्वास्थ्य चौकी, सू.न.पा.१०						
			०७४/०७५	०७५/०७६	०७६/०७७	०७७/०७८	०७८/०७९	पौषसम्म	जम्मा	०७४/०७५	०७५/०७६	०७६/०७७	०७७/०७८	०७८/०७९	पौषसम्म	जम्मा
५	महिला स्वास्थ्य स्वयम् सेविका कार्यक्रम पोषण सेवा	इम्प्यान्ट हाल प्रयोगकर्ता	४१	३५	४०	३८	४	१५८	०	०	०	०	०	०	०	
६		आई.यु.सि.डि. हाल प्रयोगकर्ता	१६	१८	१०	०	०	४४	०	०	०	०	०	०	०	
		जम्मा सेवाप्राप्ती संख्या	६१७८	६७०१	३७१७	४११५	१५३१	२२२४२	७९१७	६४७४	४८८४	४२९३	८५२	८५२	२४४२०	
		भिटाभिन ए वितरण	७३९	१०८७	८४६	८६२	५२०	४०५४	८५४	८३९	८५४	९१४	४१९	४५४	३८५५	
		जुकाको औषधी वितरण	६३२	७९८	७५१	७६३	४८०	३४२४	७८९	७६२	७३५	८२६	४१९	४१९	३५३१	
		पहिलो पटक आईरन चक्की पाएका गर्भवती संख्या	२८	२६	२१	२९	११	११५	३०	३७	२९	४८	१६	१६	१६०	
		१८० आईरन चक्की पाएका गर्भवती संख्या	४	३	५	७	१	२०	१५	२०	१५	१०	४	४	६४	
		बृद्धि अनुगमन	७४	५४	४७	७३	६८	३१६	१९६	१४०	१०५	१२५	५०	५०	६१६	
७	क्षयरोग सेवा	जम्मा सेवाप्राप्ती संख्या	५	६	३	१	२	१७	३	३	०	७	०	०	१३	
८	ल्याब सेवा	जम्मा परीक्षण संख्या	२२९	७३८	४२६	४१५	१७०	१९७८	०	४३०	४९४	५८१	१९७	१९७	१७०२	



क्र. सं.	विवरण	शीर्षक	स्वास्थ्य संस्थाको नाम																
			शहरी स्वास्थ्य केन्द्र तर्खाल स.न.पा. ४				शहरी स्वास्थ्य केन्द्र घ्याम्पे डाडौं स.न.पा. ७ र ८				शहरी स्वास्थ्य केन्द्र काकाबारी स.न.पा. ९				नगर स्वास्थ्य केन्द्र बालकोट स.न.पा. ३				
			०७४ /७५	०७५ /७६	०७७ /७८	०७८/७९ कार्तिक सम	जम्मा	०७६ /७७	०७७ /७८	०७८/७९ कार्तिक सम	जम्मा	०७६ /७७	०७७ /७८	०७८/७९ कार्तिक सम	जम्मा	०७६ /७७	०७७ /७८	०७८/७९ कार्तिक सम	जम्मा
		महिला	१८२३	२३८०	१४४४	५७७	८६१९	८६	१७६	५०	३१२	२७९	४११	३१	७२१	१६३२	१९८७	६३४	२९८७
		पुरुष	१८४९	२४९५	११५३	५७३	८४९१	८२	२२१	७२	३७५	१६६	३०५	१८	४८९	११४८	३४६	३४६	१९८३
		वि.सि.जि. खोप	०	०	५	०	५	०	०	०	०	५	१	६	१०	१	९	९	२५
		डि.पि.टि./हे.प.वि/हिव पहिलो	०	०	६	१	७	०	०	०	०	०	०	०	१२	२९	१६	१६	५७
		डि.पि.टि./हे.प.वि/हिव दोस्रो	०	०	९	०	९	०	०	०	०	०	०	०	१०	४६	२२	२२	८०
		डि.पि.टि./हे.प.वि/हिव तेस्रो	०	०	३	२	५	०	०	०	०	०	०	३	१०	४३	३२	३२	८५
१	जम्मा सेवाग्राही	पोलियो पहिलो	०	०	६	१	७	०	०	०	०	०	०	०	१२	२९	१६	१६	५७
२	सह्या खोप सेवा	पोलियो दोस्रो	०	०	९	०	९	०	०	०	०	०	०	२	१३	४६	२२	२२	८१
		पोलियो तेस्रो	०	०	३	२	५	०	०	०	०	०	०	३	८	४३	३२	३२	८३
		पी.सि.भी.पहिलो	०	०	६	१	७	०	०	०	०	०	०	०	१५	३१	१६	१६	६२
		पी.सि.भी.दोस्रो	०	०	९	०	९	०	०	०	०	०	०	२	१०	४६	२२	२२	७८
		पी.सि.भी.तेस्रो	०	०	११	०	११	०	०	०	०	०	०	०	११	३५	३३	३३	७९
		एफ.आई.पि.सि.पहिलो	०	०	६	१	७	०	०	०	०	०	०	९	२९	१६	१६	५४	
		एफ.आई.पि.सि.दोस्रो	०	०	३	२	५	०	०	०	०	०	०	१	६	४२	३२	३२	८०
		वायु/स्वेला पहिलो	०	०	११	१	१२	०	०	०	०	०	०	०	१६	३६	३३	३३	८५
		वायु/स्वेला दोस्रो	०	०	८	३	११	०	०	०	०	०	०	०	१२	२५	३७	३७	७४
		जे.ई.	०	०	७	०	७	०	०	०	०	०	०	०	१०	३६	३७	३७	८३





३.३.६. नगरपालिका भित्र सञ्चालित स्वास्थ्य संस्थाहरूको एकमुष्ट प्रगति विवरण :

क्र. सं.	विवरण	शीर्षक	न.पा.मा सञ्चालित स्वास्थ्य संस्थाहरूको एकमुष्ट प्रगति विवरण:				
			०७४/०७५	०७५/०७६	०७६/०७७	०७७/०७८	०७८/०७९
१	जम्मा सेवाग्राही	महिला	३२९५०	३५५८४	३६०८४	२८०२३	११२२०
		पुरुष	२०७५५	२२८०८	२२५७०	१७५५६	७५१६
		वि.सि.जि. खोप	३५६	३४१	३४०	३७६	१२९
		डि.पि.टि./हेप.वि/हिव पहिलो	८५९	८९७	९१६	९७९	३४७
		डि.पि.टि./हेप.वि/हिव दोस्रो	९०४	९५१	९३५	९९६	३३४
		डि.पि.टि./हेप.वि/हिव तेस्रो	९१३	१०११	९१०	१०४२	३४१
		पोलियो पहिलो	८५९	८९७	९१६	९७९	३४७
		पोलियो दोस्रो	८८६	९५१	९३५	१००५	३३४
		पोलियो तेस्रो	९१४	१०११	९१०	१०३८	३३९
२	खोप सेवा	पी.सि.भी.पहिलो	८५८	८९७	९१६	९८४	३४७
		पी.सि.भी.दोस्रो	९०५	९५१	९३६	१००५	३३४
		पी.सि.भी.तेस्रो	९४५	१०६६	१०२८	११४५	४३१
		एफ.आई.पि.भि.पहिलो	०	७४२	९०८	९७६	३४७
		एफ.आई.पि.भि.दोस्रो	०	७४१	८९८	१०३०	३५९
		दादुरा/रुवेला पहिलो	९२७	१०६१	१०४४	१०२३	४३१
		दादुरा/रुवेला दोस्रो	८१८	९८०	९१३	११११	४९७
		जे.ई.	१००२	१०३४	९५२	११७९	४९३



“कृषि, शिक्षा, पर्यटन र पूर्वाधार: सूर्यविनायक समृद्धिको मूल आधार”

क्र. सं.	विवरण	शीर्षक	न.पा.मा सञ्चालित स्वास्थ्य संस्थाहरूकोको एकमुष्ट प्रगति विवरणः				
			०७४/ ०७५	०७५/ ०७६	०७६/ ०७७	०७७/ ०७८	०७८/०७९ श्रावण देखि पौष
		जम्मा टि.डि.(गर्भवती महिला	८९०	९०६	१०३४	३३०	४०
			३४६३	४५९९	३१३६	४५	१०
३	गाँउघर क्लिनिक सेवा	पिल्स हाल प्रयोगकर्ता	८५४	९६४	८४०	२१७	२७१
४	परिवार नियोजन सेवा	डिपो हाल प्रयोगकर्ता	१०९५	१११५	११४८	६६१	६८३
		ईम्ब्लान्ट हाल प्रयोगकर्ता	२४७	२६४	३२०	२३२	१४१
		आई.यु.सि.डि. हाल प्रयोगकर्ता	२७७	३२२	१७१	५१	२६
		जम्मा सेवाग्राही संख्या	३६७५८	३३७५७	२७८२१	२४९२१	९९९३
		भिटामिन ए वितरण	१३०३२	१३७९९	१५४५७	१२८३५	७८०५
		जुकाको औषधी वितरण	११६९०	१२१७७	१३६४७	११५९४	६८७१
५	महिला स्वास्थ्य स्वयम्	पहिलो पटक आईरन चक्की	३४२	३२१	३४५	३२२	१०५
६	सेविका कार्यक्रम पोषण सेवा	पाएका गर्भवती संख्या					
		१८० आईरन चक्की पाएका गर्भवती संख्या	२२३	१८५	१९८	२५७	९५
		बृद्धि अनुगमन	२४१७	२६९६	१९४८	२२१७	११०६
७	क्षयरोग सेवा	जम्मा सेवाग्राही संख्या	७२	५८	६०	८३	२६
८	ल्याब सेवा	जम्मा परीक्षण संख्या	६०४०	१००६३	१०२१३	१२५९१	१२०६४

“कृषि, शिक्षा, पर्यटन र पूर्वाधार: सूर्यविनायक समृद्धिको मूल आधार”



सूर्यविनायक नगरपालिकाको CICT Team बाट टोल टोलमा स्वाव संकलनकार्य साथमा जनप्रतिनिधी सहित ।





“कृषि, शिक्षा, पर्यटन र पूर्वाधार: सूर्यविनायक समृद्धिको मूल आधार”



कोभिड-१९ नियन्त्रण सम्बन्धि छलफल स्वास्थ्य मन्त्रालयका विज्ञ टोलिसँग नगर प्रमुख,  
जनप्रतिनिधि र कर्मचारीहरू







सूर्यविनायक नगरपालिका अन्तर्गतका स्वास्थ्य संस्थामा  
महिला स्वास्थ्य स्वयम् सेविकाको अर्धवार्षिक समिक्षा कार्यक्रम ।

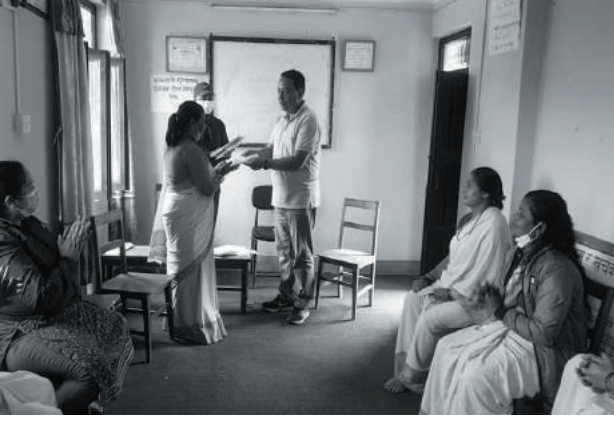

सूर्यविनायक नगरपालिका  
अन्तर्गतका स्वास्थ्य  
संस्थामा संचालित कोरोना  
खोप कार्यक्रमको अनुगमन  
गर्दै उपप्रमुख





“कृषि, शिक्षा, पर्यटन र पूर्वाधार: सूर्यविनायक समृद्धिको मूल आधार”

सूर्यविनायक नगरपालिका अन्तर्गतका स्वास्थ्य संस्थामा  
कोरोना खोप कार्यक्रम विभिन्न चरणमा संचालन







## “कृषि, शिक्षा, पर्यटन र पूर्वाधार: सूर्यविनायक समृद्धिको मूल आधार”

सूर्यविनायक नगरपालिका अन्तर्गतका स्वास्थ्य संस्थालाई विभिन्न निकाय तथा व्यक्तिबाट प्राप्त स्वास्थ्य सामग्री सहयोग ।



## निर्माणाधीन सूर्यविनायक नगर अस्पताल



## मानवीय आस्था नेपालको तर्फबाट एम्बुलेन्स हस्तान्तरण





महिला स्वास्थ्य स्वयम् सेविकाहरूको बिदाई कार्यक्रम



न्यूनतम सेवा मापदण्ड कार्यक्रममा गुण्डू स्वास्थ्य चौकी  
सूर्यविनायकमा पहिलो



सरसफाई कार्यक्रममा सहभागी





“कृषि, शिक्षा, पर्यटन र पूर्वाधार: सूर्यविनायक समृद्धिको मूल आधार”

स्वास्थ्य शाखाका विभिन्न अभिमुखिकरण कार्यक्रमहरू





### ३.३.७. जनप्रतिनिधि निर्वाचित भए पश्चात स्वास्थ्य क्षेत्रमा गरिएका प्रमुख कार्यहरू :

#### १) निःशुल्क औषधी :

- सूर्यविनायक नगरपालिका अन्तर्गतका १३ वटा स्वास्थ्य संस्थाबाट सेवाग्राही लाई आवश्यक स्वास्थ्य सेवा र निःशुल्क वितरण हुने औषधी निरन्तर रूपमा प्रदान गरिएको छ । यस क्रममा प्रत्येक आर्थिक वर्षमा नेपाल सरकार तथा प्रदेश सरकारबाट प्राप्त बजेट र सूर्यविनायक नगरपालिकाको आन्तरिक स्रोतबाट औषधी र पछिल्लो समयमा मास्क, स्यानिटाइजर खरिद गरी निःशुल्क वितरण गरिएकोछ ।

#### २) शहरी स्वास्थ्य केन्द्र तथा नगर स्वास्थ्य केन्द्र स्थापना :

- सूर्यविनायक नगरपालिका अन्तर्गतको वडा नं. ९ को काँकावारीमा स्वास्थ्य सेवाको पहुँच सरल रूपमा प्रदान गर्न आर्थिक वर्ष ०७५।०७६ मा काकावारी शहरी स्वास्थ्य केन्द्र स्थापना गरी सञ्चालनमा ल्याइएको ।
- सूर्यविनायक नगरपालिका अन्तर्गतको वडा नं. ७ र ८ को सीमानामा रहेको घ्याम्पे डाँडामा स्वास्थ्य सेवाको पहुँच सरल रूपमा प्रदान गर्न आर्थिक वर्ष ०७५।०७६ मा घ्याम्पेडाँडा शहरी स्वास्थ्य केन्द्र, स्थापना गरी सञ्चालन गरिएको ।
- नेपाल सरकारको नीति अनुसार प्रत्येक वडामा स्वास्थ्य संस्था स्थापना गरी सञ्चालन गर्ने कार्य योजना अनुसार स्वास्थ्य संस्था नभएको वडा सू.न.पा. ३, बालकोटमा मिति २०७७ जेठ १२ गते देखि नगर स्वास्थ्य केन्द्र, सू.न.पा. ३, बालकोट स्थापना गरी सञ्चालन गरिएको ।
- नेपाल सरकारको नीति अनुसार प्रत्येक वडामा स्वास्थ्य संस्था स्थापना गरी सञ्चालन गर्ने कार्य योजना अनुसार स्वास्थ्य संस्था नभएको वडा सू.न.पा. ६, कटुञ्जेमा नगर स्वास्थ्य केन्द्र, स्थापना गरी आफ्नो भवनमा सञ्चालनको प्रक्रियामा रहेको ।
- सूर्यविनायक नगरपालिका अन्तर्गत वडा नं. २, बालकोटमा बागमती प्रदेशको सहयोगमा भवन निर्माण गरी उक्त भवनमा स्वास्थ्य संस्था स्थान्तरण गराई स्वास्थ्य सेवा प्रवाह भइरहेको ।

#### ३) ल्याब सेवा विस्तार :

- सूर्यविनायक नगरपालिका अन्तर्गतका स्वास्थ्य संस्थाबाट गुणस्तरीय सेवा सहित ल्याब सेवा समेत सञ्चालन गर्ने उद्देश्य अनुसार सूर्यविनायक नगरपालिका अन्तर्गतका तपसिल ६ वटा स्वास्थ्य संस्थामा देहायको आ.व.मा ल्याब सेवा विस्तार गरी सेवा निरन्तरता दिईएको ।
  - ❖ गुण्डु स्वास्थ्य चौकी, आ.व. ०७४।०७५
  - ❖ चित्तपोल स्वास्थ्य चौकी, आ.व. ०७५।०७६
  - ❖ नखेल स्वास्थ्य चौकी, आ.व. ०७५।०७६
  - ❖ कटुञ्जे स्वास्थ्य चौकी, आ.व. ०७५।०७६
  - ❖ सिपाडोल स्वास्थ्य चौकी, आ.व. ०७५।०७६
  - ❖ सिरुटार स्वास्थ्य चौकी, आ.व. ०७६।०७७

#### ४) एक विद्यालय एक नर्स कार्यक्रम :

- आ.व. ०७६।०७७ बाट बागमती प्रदेश सरकारको सहयोगमा सूर्यविनायक नगरपालिका वडा नं.



## “कृषि, शिक्षा, पर्यटन र पूर्वाधार: सूर्यविनायक समृद्धिको मूल आधार”

४ मा रहेको अरनिको माध्यमिक विद्यालयमा एक विद्यालय एक नर्स कार्यक्रम कार्यान्वयन भएको मा.आ.व. ०७७०७८ बाट सूर्यविनायक नगरपालिका वडा नं. ७ मा रहेको श्री ज्योती माध्यमिक विद्यालय तथा सूर्यविनायक नगरपालिका वडा नं. १० मा रहेको श्री जोरपाटी माध्यमिक विद्यालयमा समेत यो कार्यक्रम विस्तार भएको छ भने आ.व. २०७८/०७९ मा गणेश मा.वि. सिपाडोलमा समेत यो कार्यक्रम थप भएको छ ।

### ५) अस्पताल स्थापना :

- सूर्यविनायक नगरपालिका अन्तर्गत प्राथमिक स्वास्थ्य केन्द्र, दधिकोटलाई स्तरोन्नती गरी १५ शैयाको सूर्यविनायक नगरपालिका अस्पताल, दधिकोट सञ्चालन गरिएको ।
- सूर्यविनायक नगरपालिका अन्तर्गत भक्तपुर ईट्टा टायल उद्योग प्रा.लि. जगातीले लिजमा लिई प्रयोग गरिरहेको जग्गा मध्यबाट २५ रोपनी जग्गा उपभोग गर्ने सहमति लिई सो स्थानमा प्रतिनिधि सभा सदस्य माननीय महेश बस्नेतको स्थानीय पूर्वाधार विकास साभेदारी कार्यक्रम र नगरपालिकाको आन्तरिक स्रोतबाट HDU (High Dependency Unit), ICU/ Ventilator सहितको अत्याधुनिक अस्पताल निर्माण भई संचालनको तयारीमा छ । नगर अस्पताललाई विस्तार गरी आगामी दिनमा सबै प्रकारका स्वास्थ्य सुविधा भएको अस्पताल बनाउने सोच रहेको छ । यस पश्चात दधिकोटमा रहेको सूर्यविनायक नगरपालिका अस्पताललाई प्राथमिक स्वास्थ्य केन्द्रको रूपान्तरण गरी सेवा प्रदान गरिनेछ ।

### ६) महिला स्वास्थ्य स्वयम् सेविका दिवस तथा विदाई :

- महिला स्वास्थ्य स्वयम् सेविकाले स्वास्थ्य सेवा प्रवाहमा पुर्‍याउनु भएको योगदानको कदरग गर्दै त्यसको उच्च मूल्याङ्कन गरी ६० वर्ष माथिका २४ जनालाई प्रशंसा पत्र सहित नगद प्रदान गरी हाल सम्म २४ जना महिला स्वास्थ्य स्वयम् सेविकालाई पुरस्कृत गरिएको ।
- सूर्यविनायक नगरपालिकामा कार्यरत १५ जना महिला स्वस्थ स्वयम् सेविकालाई संघीय सरकारबाट रु २०,०००/- दिएकोमा यस सूर्यविनायक नगरपालिकाबाट शत प्रतिशत रु. २०,०००/- थप गरी जनहि रु. ४००००/- सहित सम्मानपूर्वक विदाई गरियो ।

### ७) स्वास्थ्य बीमा कार्यक्रम :

- सूर्यविनायक नगरपालिका भित्र स्थायी बसोवास गर्ने नागरिकहरूलाई नेपाल सरकारको स्वास्थ्य बीमाको पहुँच पुर्‍याउन एक घर एक स्वास्थ्य बीमा कार्यक्रमको लागि बीमा गर्दा लाग्ने प्रिमियम शुल्कमा सूर्यविनायक नगरपालिकाबाट रु १००० रकम अनुदान व्यहोर्ने गरी स्वास्थ्य विमा कार्यक्रम अभियानको रूपमा सञ्चालन गरिएको ।

### ८) विपन्न नागरिक औषधी उपचार सिफारिस :

- सूर्यविनायक नगरपालिका भित्र स्थायी बसोवास गर्ने नागरिकहरूलाई नेपाल सरकारले प्रदान गर्ने विपन्न नागरिक औषधी उपचारको सिफारिस कार्यविधि बनाई सरल र सहजरूपमा विपन्न नागरिक औषधी उपचार सिफारिस गर्ने व्यवस्था मिलाइएको छ । हालसम्म सूर्यविनायक नगरपालिकाबाट २५७ जनालाई उक्त सिफारिस गरिसकिएको छ ।





९) **स्वास्थ्य शिविर सञ्चालन** : सूर्यविनायक नगरपालिका अन्तर्गत वडा कार्यालय, स्वास्थ्य शाखा, स्वास्थ्य संस्थाहरू, संघ संस्थाहरूको समन्वयमा सबै वडाहरूमा विशेषज्ञ सहितको विभिन्न मिति र स्थानमा स्वास्थ्य शिविर सञ्चालन गरियो । यस क्रममा:

- सूर्यविनायक नगरपालिका अन्तर्गत वडा नं. ७, गुण्डुको वडा कार्यालयमा बृहत घुम्ती स्वास्थ्य शिविर सञ्चालन गरियो । उक्त घुम्ती शिविरमा ४२५५ जना सेवाग्राहीले सेवा प्राप्त गर्नुभयो ।
- सूर्यविनायक नगरपालिका अन्तर्गत वडा नं. ९ र १० को काठमाडौं फन भ्यालीमा बृहत घुम्ती शिविर सञ्चालन गरियो । उक्त घुम्ती शिविरमा ६३४३ जना सेवाग्राहीले सेवा प्राप्त गर्नुभयो ।
- सूर्यविनायक नगरपालिका अन्तर्गत वडा नं. ७, गुण्डु स्वास्थ्य चौकीमा बृहत डेण्टल शिविर सञ्चालन गरियो । उक्त शिविरमा १३९४ जना सेवाग्राहीले सेवा प्राप्त गर्नुभयो ।
- सूर्यविनायक नगरपालिका अन्तर्गत वडा नं. ७, गुण्डु स्वास्थ्य चौकीमा बृहत आँखा शिविर सञ्चालन गरियो । उक्त शिविरमा २२० जना सेवाग्राहीले सेवा प्राप्त गर्नुभयो भने १८ जना सेवाग्राहीको मोतीविन्दु रोगको अपरेसन समेत गरियो ।
- सूर्यविनायक नगरपालिका अन्तर्गत वडा नं. ८, सिपाडोल स्वास्थ्य चौकीमा छलारोग बृहत शिविर सञ्चालन गरियो । उक्त शिविरमा ९८६ जना सेवाग्राहीले सेवा प्राप्त गर्नुभयो । आशापुरीमा संचालन भएको स्वास्थ्य शिविरमा ४३७ जनाले निःशुल्क स्वास्थ्य चेक जाँच, परामर्श र औषधी प्राप्त गर्नु भयो ।
- सूर्यविनायक नगरपालिका अन्तर्गत सबै वडा मार्फत समय समयमा रक्तदान कार्यक्रम, विशेषज्ञ सहितको स्वास्थ्य शिविर सञ्चालन गरी नगरवासीहरूलाई स्वास्थ्य जाँच सेवा प्रदान गरिएको थियो ।

१०. **एम्बुलेन्स सेवा** : नगरवासीहरूमा आकस्मिक रूपमा भैपरी आउने स्वास्थ्य समस्या र स्वास्थ्य जोखिमलाई कम गर्न, तत्काल यथोचित उपचारको लागि सुविधा सम्पन्न स्वास्थ्य संस्थामा पु-याउन सहज होस् भनी नगरपालिकाबाट एम्बुलेन्स सेवालाई सर्वसुलभ बनाइएको छ ।

क) एम्बुलेन्स सेवालाई ग्रामिण बस्ती लक्षित गरी जिल्ला समन्वय समिति मार्फत सूर्यविनायक नगरपालिकालाई हस्तान्तरण भएको एम्बुलेन्सलाई ७ नं. वडा कार्यालय, गुण्डुबाट सञ्चालन व्यवस्थापन गरिदै आएको छ ।

ख) मानवीय आस्था नेपाल नामक संस्थाले सूर्यविनायक नगरपालिकालाई हस्तान्तरण गरी प्राप्त एम्बुलेन्सबाट नगरपालिका भित्रका विरामीलाई सेवा प्रदान गरिएको छ ।

३.३.८ **कोभिड -१९ विरुद्ध नगरपालिकाको प्रयास** :

१) “विश्वव्यापी कोभिड १९ महामारी विरुद्धको अभियान डटेर सामना गर्न सूर्यविनायक नगरपालिकाको सामूहिक आह्वान” नारालाई नीति तथा कार्यक्रममा नै समावेश गरी तपसिल बमोजिम कार्य गरियो ।

- विश्वव्यापी महामारी कोरोना भाईरस COVID 19 विरुद्धको क्रियाकलापहरूमा CICT (Case



## “कृषि, शिक्षा, पर्यटन र पूर्वाधार: सूर्यविनायक समृद्धिको मूल आधार”

Investigation and Contact Tracing) Team को सक्रियतामा, नगरपालिका, वडा तथा स्वास्थ्य संस्था मार्फत खोज पड्ताल, रोग पहिचान, अनुगमन र खोप कार्यक्रम चरणबद्ध अभियानको रूपमा सञ्चालन गरियो ।

- नेपाल सरकारले जारी गरेको निषेधाज्ञा तथा लकडाउन अवधिभर यस नगरपालिका अन्तर्गतका स्वास्थ्य संस्थाहरूबाट नियमित सेवा सञ्चालन गरिएको थियो ।
- नगरपालिकामा २ वटा CICT Team को गठन गरी कोभिड पोजेटिभ नियन्त्रण र व्यवस्थापन गर्न खटाइएको थियो ।
- सूर्यविनायक नगरपालिका अन्तर्गतका सम्पूर्ण स्वास्थ्य संस्थाहरूबाट स्वास्थ्य सेवालार्ई निरन्तरता दिनुका साथै सार्वजनिक विदामा समेत सेवा प्रदान गरिएको थियो ।
- विभिन्न होटल व्यवसायीसँग सम्झौता गरी १०० बेडको क्वारेन्टाईन व्यवस्थापन गरिएको तथा स्वास्थ्य सेवा र Rapid Diagnosis Test (RDT) निःशुल्क प्रदान गरिएको थियो ।
- कोरोना भाईरस संक्रमितको दैनिक स्वास्थ्य समस्या बुझ्ने, कोभिड संक्रमितको सम्पर्कमा रहेकाहरूको घुम्ती स्वाब संकलन बुथ मार्फत स्वाब संकलन गर्न टोल, बस्ती तथा वडामा नगर प्रमुख, उपप्रमुख, प्रमुख प्रशासकीय अधिकृत, सामाजिक विकास समिति संयोजक, जनप्रतिनिधिहरू सहित CICT टिमको टोली परिचालन गरिएको थियो ।
- होम आईसोलेसनमा बस्न नसक्ने कोभिड पोजेटिभको लागि छुट्टै कोभिड एम्बुलेन्सको व्यवस्थापन गरि अस्पतालमा समेत छुट्टै व्यवस्थापन गरी उपचारको व्यवस्था मिलाइएको थियो ।
- सूर्यविनायक नगरपालिका लगायत सम्पूर्ण वडामा स्वास्थ्य सम्बन्धी समस्या समाधान गर्न परामर्शको लागि डाक्टरको नामावली सहित स्वास्थ्यकर्मीको सम्पर्क नम्बर तयार गरी सेवा प्रवाह गरिएको थियो ।
- सूर्यविनायक नगरपालिका अन्तर्गत सम्पूर्ण वडामा कोभिड पोजेटिभ भएकाको नजिकको सम्पर्कमा आएकाको घुम्ती स्वाब संकलन बुथ मार्फत स्वाब संकलन गर्न टोल, बस्ती तथा वडामा जम्मा १९५७२ जना नगरबासीको स्वाब परीक्षण गरियो र यस मध्ये ९७१० जनाको PCR Positive भएकोमा ९६४३ जनालाई निको बनाउन सफल भएपनि ६७ जना नगरबासीहरूको दुखद् निधन हुन पुग्यो ।

### ३.३.९. कोभिड-१९ संक्रमितहरूको वडागत विवरण :

वडा नं	२०७८ पौषसम्मको जम्मा कोभिड १९ बिरामी संख्या			सकृय संक्रमित संख्या	निको भएका			मृत्यु		
	महिला	पुरुष	जम्मा		महिला	पुरुष	जम्मा	महिला	पुरुष	जम्मा
१	३२१	४१५	७३६	०	३१८	४१२	७३०	३	३	६
२	७५१	८८६	१६३७	०	७४७	८८२	१६२९	४	४	८
३	५८०	६११	११९१	०	५७८	६०९	११८७	२	२	४
४	६०२	७१२	१३१४	०	५९९	७१०	१३०९	३	१	४



वडा नं	२०७८ पौषसम्मको जम्मा कोभिड १९ बिरामी संख्या			सकृय संक्रमित संख्या	निको भएका			मृत्यु		
	महिला	पुरुष	जम्मा		महिला	पुरुष	जम्मा	महिला	पुरुष	जम्मा
५	६१४	७२५	१३३९	०	६१०	७२२	१३३२	४	३	७
६	४४०	५२५	९६५	०	४३८	५२१	९५९	२	४	६
७	१८४	२०१	३८५	०	१८१	१९९	३८०	३	२	५
८	५७८	५६०	११३८	०	५७६	५५६	११३२	२	४	६
९	१४१	२२५	३६६	०	१३८	२२४	३६२	३	२	५
१०	२९९	२१०	५०९	०	२९७	२०८	५०५	२	२	४
नखुलेको वडा	६०	७०	१३०	०	५५	६३	११८	५	७	१२
<b>जम्मा</b>	<b>४५७०</b>	<b>५१४०</b>	<b>९७१०</b>	<b>०</b>	<b>४५३७</b>	<b>५१०६</b>	<b>९६४३</b>	<b>३३</b>	<b>३४</b>	<b>६७</b>

३.३.१०. २०७८ पौष मसान्तसम्मको कोभिड-१९ विरुद्ध लगाइएको खोपको वडागत विवरण :

क्र. सं.	स्वास्थ्य संस्था/ वडा नं.	कोभिसिल्ड खोप	भेरोसिल खोप	जोन्सन खोप	कैफियत
१	सिरुटार स्वास्थ्य चौकी, वडा नं. १	१९९३	३६३६	६६०	
२	बालकोट स्वास्थ्य चौकी, वडा नं. २	३४२८	४३८५	७५०	
३	नगर स्वास्थ्य केन्द्र, बालकोट वडा नं. ३	२६९४	३२८९	६८०	
४	सूर्यविनायक नगरपालिका अस्पताल, दधिकोट-४	१५२९	४८९१	७६०	
५	कटुञ्जे स्वास्थ्य चौकी, वडा नं. ५	२१२७	३९९४	६००	
६	नगर स्वास्थ्य केन्द्र, बनाचैर वडा नं. ६	१८७२	३५२२	७८०	
७	गुण्डु स्वास्थ्य चौकी, वडा नं. ७	९५५	३०४६	११००	
८	सिपाडोल स्वास्थ्य चौकी, वडा नं. ८	२२३१	३७४३	९००	
९	नंखेल स्वास्थ्य चौकी, वडा नं. ९	२०४८	२८९४	४००	
१०	चित्तापोल स्वास्थ्य चौकी, वडा नं. १०	१६३४	३२३४	४८०	
	<b>जम्मा</b>	<b>२०५११</b>	<b>३६६३४</b>	<b>७११०</b>	



### ३.४ शिक्षा, युवा तथा खेलकूद विकास :

#### ३.४.१. परिचय :

स्थानीय सरकारलाई प्राप्त हुन आएका विभिन्न अधिकार मध्ये माध्यमिक तहसम्मको शिक्षाको अधिकार समेत एक हो । प्राप्त अधिकारको कार्यान्वयनको लागि सूर्यविनायक नगरपालिकामा शिक्षा, युवा तथा खेलकूद शाखाले शैक्षिक संस्थाहरूको व्यवस्थापकीय पक्षका साथसाथै नगरपालिका क्षेत्रमा युवा तथा खेलकूदका विविध कार्यक्रम सञ्चालन गर्ने गर्दछ ।

#### ३.४.२. शाखाको कार्य विवरण :

##### (क) आधारभूत तथा माध्यमिक शिक्षा

- प्रारम्भिक बाल शिक्षा तथा विद्यालय शिक्षा, अनौपचारिक शिक्षा, खुला तथा वैकल्पिक शिक्षा (गुरुकूल, मदरसा, गुम्बा आदि), निरन्तर सिकाइ तथा विशेष शिक्षा सम्बन्धी नीति, कानून, मापदण्ड, योजनाको निर्माण, कार्यान्वयन र नियमन,
- प्राविधिक शिक्षा तथा व्यावसायिक तालिमको योजना तर्जुमा, सञ्चालन, अनुमति र नियमन,
- पाठ्यक्रम र पाठ्यसामग्रीको वितरण तथा कार्यान्वयन,
- विद्यालय शिक्षक तथा कर्मचारी व्यवस्थापन,
- विद्यालयको नक्साङ्कन, अनुमति, स्वीकृति, समायोजन तथा नियमन,
- शैक्षिक पूर्वाधार निर्माण र मर्मत सम्भार,
- आधारभूत तह (कक्षा ८) को परीक्षा व्यवस्थापन,
- विद्यार्थी सिकाइ उपलब्धीको परीक्षण र व्यवस्थापन,
- विद्यार्थी प्रोत्साहन तथा छात्रवृत्तिको व्यवस्थापन,
- स्थानीयस्तरको शैक्षिक ज्ञान, सीप र प्रविधिको संरक्षण, प्रवर्द्धन र स्तरीकरण,
- माध्यमिक तहसम्मको शैक्षिक कार्यक्रमको समन्वय र नियमन,
- पुस्तकालय एवं पत्रपत्रिका,
- स्थानीय पुस्तकालय, वाचनालय तथा सामुदायिक अध्ययन केन्द्र सञ्चालन तथा व्यवस्थापन ।

##### (ख) खेलकूद तथा अतिरिक्त क्रियाकलाप

- स्थानीयस्तरमा खेलकूद प्रशासन तथा सङ्घ संस्थाको नियमन र समन्वय,
- खेलकूदको संरचनाको पूर्वाधार निर्माण, सञ्चालन तथा विकास,
- खेलकूदको विकास र प्रवर्द्धन,
- खेलकूद प्रतियोगिता आयोजना र सहभागीता,
- अतिरिक्त क्रियाकलाप सम्बन्धी विषय,
- भाषा, संस्कृति, जात्रा, पर्व र ललितकलाको संरक्षण, प्रवर्द्धन र विकास,
- भाषा, संस्कृति र ललितकलाको संरक्षण र विकास सम्बन्धी स्थानीयस्तरको नीति, कानून, मापदण्ड, योजना, कार्यान्वयन र नियमन ।



### ३.४.३. शाखाबाट सम्पादन हुने प्रमुख कार्यहरू :

- १) दैनिक शैक्षिक प्रशासनिक कार्यहरू गर्ने,
- २) नगरस्तरिय शैक्षिक कार्यक्रम निर्माण र कार्यान्वयनमा सहयोग गर्ने,
- ३) विद्यालय अनुगमन, मूल्यांकन र पृष्ठपोषण गर्ने ,
- ४) सामुदायिक विद्यालयमा कार्यरत शिक्षकहरूको विदा प्रमाणित गर्ने,
- ५) सामुदायिक विद्यालयमा कार्यरत शिक्षक तथा कर्मचारीहरूको विवरण तथा अन्य अभिलेख अद्यावधिक गर्ने,
- ६) सामुदायिक विद्यालयमा कार्यरत स्थायी शिक्षकहरूको कार्यसम्पादन मूल्याङ्कन गरी त्यसको विवरण शिक्षक सेवा आयोगमा पठाउने (शिक्षक विकास तथा समन्वय इकाईमा)
- ७) विद्यालयले स्वीकृत पाठ्यक्रम, पाठ्यपुस्तक र सन्दर्भ सामग्री लागु गरे नगरेको सम्बन्धमा अनुगमन गर्ने,
- ८) संस्थागत विद्यालयहरूले नियमानुसार शुल्क प्रस्ताव पेश गरी स्वीकृत गराए नगराएको र स्वीकृत भए अनुसार लागू गरे नगरेको सम्बन्धी अनुगमन निरीक्षण गर्ने,
- ९) शैक्षिक तथ्याङ्क सङ्कलन तथा विश्लेषण गर्ने,
- १०) विद्यालयको शैक्षिकस्तर बृद्धि गर्न प्रधानाध्यापक तथा व्यवस्थापन समितिका अध्यक्षहरूको गोष्ठीको संयोजन गर्ने,
- ११) सामुदायिक विद्यालयका स्थायी शिक्षकहरूको तलबी प्रतिवेदन पारित गराउने,
- १२) स्थानीय पाठ्यक्रम तयारी, कार्यान्वयन र पृष्ठपोषण गर्ने,
- १३) युवा तथा खेलकूद सम्बन्धी विविध गतिविधि सञ्चालन गर्ने,
- १४) सूर्यविनायक नगरपालिका नगरपालिका शिक्षा ऐन, २०७५ र नगरपालिका शिक्षा नियमावली, २०७५ मा तोकिएका अन्य कार्यहरू गर्ने
- १५) स्थानीय सरकार सञ्चालन ऐन, २०७४ अनुसार शिक्षा सम्बन्धी तोकिएका कार्यहरू गर्ने ।

### ३.४.४. शिक्षा क्षेत्रसंग सम्बन्धित विभिन्न कार्यक्रमबाट लाभान्वित विद्यार्थी तथा शिक्षक संख्या :

क्र. सं.	कार्यक्रमको नाम	लाभान्वित विद्यार्थी आ.व.अनुसार				
		०७४/७५	०७५/७६	०७६/७७	०७७/७८	०७८/७९
१	दिवा खाजा कार्यक्रम	—	—	—	३१७५	२८४१
२	सेनेटरी प्याड	—	—	९४०	११३६	१०००
३	निरन्तर मूल्याङ्कन पुस्तिका	—	—	—	२०००	२१००
४	प्रारम्भिक बाल विकास केन्द्रका विद्यार्थीका लागि अभ्यास पुस्तिका	—	—	—	११००	१३००

### ३.४.५. सामुदायिक विद्यालयहरूको विवरण :

क्र. सं.	विद्यालयको नाम	तह	ठेगाना	प्रधानाध्यापकको नाम	मोबाइल नम्बर
१	कूलमाया भगवती मा.वि. विरुवा	आधारभूत	सू.न.पा.-१	मुरारीप्रसाद घिमिरे	९८४९४२३४३२
२	शिशुस्याहार आ.वि. सिरुटार	आधारभूत	सू.न.पा.-१	भगवती थापा	९८१३३०१३४९



“कृषि, शिक्षा, पर्यटन र पूर्वाधार: सूर्यविनायक समृद्धिको मूल आधार”

क्र. सं.	विद्यालयको नाम	तह	ठेगाना	प्रधानाध्यापकको नाम	मोवाइल नम्बर
३	सिरुटार मा.वि. सिरुटार	माध्यमिक	सू.न.पा.-१	नारायणप्रसाद पोखेल	९८४१३१०६०६
४	सोमलिंगेश्वर आ.वि. सिरुटार	आधारभूत	सू.न.पा.-१	श्यामकृष्ण पौडेल	९८४३४९६५२२
५	बाल विनायक आ.वि. बालकोट	आधारभूत	सू.न.पा.-२	बाबुकाजी श्रेष्ठ	९८४१५६६९५६
६	महेन्द्र शान्ति मा.वि. बालकोट	माध्यमिक	सू.न.पा.-२	गोपाल विक्रम थापा	९८५१०९७९४३
७	गणेश आ.वि. बालकोट	आधारभूत	सू.न.पा.-३	संगिता कार्की	९८५१०४९१२०
८	अन्तर्लिंगेश्वर प्रा.वि. दधिकोट	आधारभूत	सू.न.पा.-४	डिल्ली ब. थपलिया	९८४९४५६८९८
९	अरनिको मा.वि. गाम्चा	माध्यमिक	सू.न.पा.-४	लेखनाथ रिमाल	९८५१०५६८८८
१०	चित्रपुर आ.वि. दधिकोट	आधारभूत	सू.न.पा.-४	राजन खत्री	९८५११४३३९८
११	बाल चेतन आ.वि. दधिकोट	आधारभूत	सू.न.पा.-४	राधिका थापा	९८४९१७३५९२
१२	कटुञ्जे आ.वि., कटुञ्जे	आधारभूत	सू.न.पा.-५	यमप्रसाद भुसाल	९८५११५१५०५
१३	सुवर्णेश्वर निमा.वि. कटुञ्जे	आधारभूत	सू.न.पा.-६	श्री कृष्ण राउत	९८४९२३६०१३
१४	चन्द्र सूर्य आ.वि. गुण्डु	आधारभूत	सू.न.पा.-७	मेनुका भट्टराई	९८४९३०५४८०
१५	ज्योति माध्यमिक विद्यालय, किवाचोक	माध्यमिक	सू.न.पा.-७	कृष्णराज नेम्हाफूकी	९८४१७९५५७९
१६	भैरवी आधारभूत विद्यालय गुण्डु	आधारभूत	सू.न.पा.-७	राजकुमार वस्नेत	९८४९३२३६६२
१७	आशापुरी प्रा.वि. सिपाडोल	आधारभूत	सू.न.पा.-८	सरिता पराजुली	९८४१०३६४०७
१८	गणेश मा.वि. सिपाडोल	माध्यमिक	सू.न.पा.-८	रविन्द्र कुमार थापा	९८४१३५८३०५
१९	डोलेश्वर नि.मा. सिपाडोल	आधारभूत	सू.न.पा.-८	विवेन्द्र कायस्थ	९८४१७५३७२२
२०	शान्ति निकेतन मा.वि. सिपाडोल	माध्यमिक	सू.न.पा.-८	पाण्डवराज अधिकारी	९८४३४५२२२५
२१	सन्तकृष्ण आ.वि. सिपाडोल	आधारभूत	सू.न.पा.-८	लक्ष्मी प्रभा कायस्थ	९८४१५४३२६७
२२	सरस्वती आ.वि. नैचाल सिपाडोल	आधारभूत	सू.न.पा.-८	विनय तामाङ्ग	९८४१७७५४१३
२३	सरस्वती मा.वि. काक्रावारी	माध्यमिक	सू.न.पा.-८	चन्द्र प्रसाद मैनाली	९८४९३२८०७०
२४	पंचकन्या आ.वि. पलासे नडखेल	आधारभूत	सू.न.पा.-९		९८४१८४८०१६
२५	भुवनेश्वरी मा.वि. नखेल	माध्यमिक	सू.न.पा.-९	शुभद्रा लघु	९८४१८६५५८७
२६	राम आधारभूत विद्यालय नखेल	आधारभूत	सू.न.पा.-९	कविन लामा	९८५१०१८७८२
२७	शान्तिभैरव आ.वि. नखेल	आधारभूत	सू.न.पा.-९	हेरामान शुकुभट्ट	९८४१४७७५१७
२८	जोरपाटी मा.वि. नखेल	माध्यमिक	सू.न.पा.-१०	हरिप्रसाद ढकाल	९८४१४९५२८९
२९	दहगाउँ आ. वि. चित्तपोल	आधारभूत	सू.न.पा.-१०	सुजिता राना मगर	९८०८९०४१९२
३०	देउजागाउँ नि.मा.वि. चित्तपोल	आधारभूत	सू.न.पा.-१०	सविना राजभण्डारी	९८४००६१६९६
३१	देवी आ.वि. चित्तपोल	आधारभूत	सू.न.पा.-१०	निसा राई	९८४२११३४२८
३२	बाल शिक्षा सदन आ.वि. चित्तपोल	आधारभूत	सू.न.पा.-१०	कपिलप्रसाद पराजुली	९८४१७९१९९२
३३	भगवती आ.वि. चित्तपोल	आधारभूत	सू.न.पा.-१०	सनिमाया थापा मगर	९८४१३९४२०६
३४	महाकालेश्वर आ.वि. चित्तपोल	आधारभूत	सू.न.पा.-१०	कृष्णहरि कार्की	९८४१७५३०१२



३.४.६. दर्ता/सूचीकृत भएका संस्थागत विद्यालयको विवरण :

क्र.सं.	विद्यालयको नाम र ठेगाना	वडा नं.	विद्यार्थी संख्या	विद्यालयको स्तर	सम्पर्क नं.
१	श्री संजय साइ सदन	३	३६३	ग	९८६१९६०३३७
२	विमल मेमोरियल विद्यापीठ	१०	३०९	ख	९८४१२३९१३५
३	युनिटी इडलिस सेकेण्डरी स्कूल	५	३८३	ग	९८५१०५२५७५
४	सेण्ट जोन्स इडलिस स्कूल	५	२४७	ख	९८५११६३४१४
५	इडन गार्डेन इडलिस स्कूल	३	३६८	ग	९८६१०२१०३९
६	निओलोजियन एकेडेमी	८	२७४	ख	९८४९१६११०६
७	एपेक्स बोर्डिङ स्कूल	५	१२१	ग	९८४१०६९४६८
८	सूर्यदिप इडलिस सेकेण्डरी स्कूल	५	२३०	ख	९८४१४८८२१९
९	मदरल्याण्ड इडलिस बोर्डिङ स्कूल	९	६२५	ग	९८५१०८६४५९
१०	आदर्श ज्योती इडलिस स्कूल	५	४४३	ख	९८४१३७३३१३
११	विडस स्कूल	५	१९६	ख	९८४१३९४४२५
१२	माउण्ट भ्यु इडलिस बोर्डिङ स्कूल	२	६४३	क	९८५१०९३५७५
१३	क्यान्डिड इन्टरनेशनल एकेडेमी	१	४९१	ख	९८५१०२३२०१
१४	रेन्वो इडलिस सेकेण्डरी स्कूल	४	४९९	ख	९८५१२३२०१६
१५	युनिक इन्टरनेशनल एकेडेमी से. स्कूल	५	२७५	ख	९८५१२३४०६४
१६	मोर्डन ई. बोर्डिङ स्कूल	४	१४२४	क	९८५११६११४४
१७	काठमाण्डु वर्ल्ड स्कूल	७	१३१	विशिष्ट	९८६०९२०३३६
१८	प्रिसियस पब्लिक इडलिस स्कूल	२	३२८	ख	९८४१६६२१६१
१९	डेन्स इन्टरनेशनल एकेडेमी प्रा लि	३	२६४	ख	९८५१०६४१२०
२०	ओम सेकेण्डरी स्कूल	५	२३५	ख	९८४१५४३३३२
२१	गुण्डु इडलिस सेकेण्डरी स्कूल	७	१६२	ग	९८५१२१५३०६
२२	हिमाल एकेडेमी	७	४३६	ख	९८५१०५८०६४
२३	शरस पाठशाला	१०	१२३	ख	९८४३३४०७७९
२४	दधिकोट इडलिस सेकेण्डरी स्कूल	४	२०३	ग	९८४१७५६३४०
२५	सिरुटार इडलिस सेकेण्डरी स्कूल	१	२४४	ग	९८४१२६२८३०
२६	मेरिगोल्ड इडलिस बोर्डिङ स्कूल	२	५६७	क	९८४१४६६६६०
२७	नोवल स्कूल	३	४२७	ख	९८५१०९६०५९



“कृषि, शिक्षा, पर्यटन र पूर्वाधार: सूर्यविनायक समृद्धिको मूल आधार”

क्र.सं.	विद्यालयको नाम र ठेगाना	वडा नं.	विद्यार्थी संख्या	विद्यालयको स्तर	सम्पर्क नं.
२८	मोडल जनता इडलिस स्कूल	३	२१७	ख	९८४९१७४१०१
२९	स्प्रीडडेल इडलिस सेकेण्डरी बोर्डिङ स्कूल	८	२२९	ख	९८५१०३३६९६
३०	लिटल गार्डेन इडलिस सेकेण्डरी स्कूल	७	२१२	ग	९८४११२४६१७
३१	न्यु युरो स्कूल, भक्तपुर	५	२९	ख	९८५११२०८७९
३२	वेदिक स्कूल	२	३१	ख	९८५१११२५९९
३३	मनोरम बोर्डिङ स्कूल	५	३५७	ग	९८५११०४१९०
३४	तेजस्वी पाठशाला	५	२१३	ग	९८५११८०६५०
३५	बालबालिका इडलिस सेकेण्डरी स्कूल	३	१३४	ग	९८६९०९९७६७
३६	सिदार्थ एकेडेमी स्कूल	५	१६९	ख	९८४१२७७००६
३७	ग्लोवल एकेडेमी	१०	२६४	ख	९८५१०८३३३१
३८	विड्स एकेडेमी	५	३२५	ख	९८४१३९४४२५
३९	माउण्ट एभरेष्ट बोर्डिङ स्कूल	६	२६९	क	९८४३१५८६१७
४०	बुद्धोदय विद्याश्रम	४	२३५	ग	९८१३४०३५०८
४१	ज्योती ज्ञान एकेडेमी	८	१७२	ग	९८५११५०२७९
४२	ब्लु बर्ड इडलिस स्कूल	१	८३	ग	९८४१५३९३९१
४३	शान्ति निकेतन आवासिय मा.वि.	५	८३	ख	९८४१४७७९००
४४	जनचेतना अंग्रेजी मावि	२	२२८	ग	९८५१०७०३८५
४५	लोटस इन्टरनेशनल स्कूल	५	४२	ग	९८४१९१६१५८
४६	शंखधर बोर्डिङ स्कूल	४	५५०	क	९८१३७१२३१०
४७	प्याराडाईज ईडलिस एकेडेमी	२		ग	९८४१०९७६८३
४८	शंकर नेशनल ईडलिस स्कूल	४	४३७	क	९८५११६७९७८
४९	प्रसादी पाठशाला	८	१९९	ख	९८५१०९८०१२
५०	मुनसाइन ईडलिस स्कूल	३		ख	०१६६३६४९९
५१	हिमशिखर ईडलिस स्कूल		२०५	ख	९८४१०४२२२०
५२	स्टुडेन्ट एकेडेमी		४५	ग	९८५११४१०६७
५३	बाल गणेश बोर्डिङ स्कूल			ग	९८५१०४०४९२
५४	सिद्धिदास एकेडेमी		१२०	ग	९८५११७६४९६
५५	रोशम ईडलिस स्कूल	८	५०	ग	९८५११७६४९६
५६	ट्वाईट रोज ईडलिस स्कूल	८	-	ग	९८४१३५८६३४





३.४.७. विद्यालय छोड्ने विद्यार्थी संख्या (प्रतिशतमा):

कक्षा	शैक्षिक सत्र २०७५	शैक्षिक सत्र २०७६	शैक्षिक सत्र २०७७
कक्षा १	६.२	३.३	३.२
कक्षा २	५	३.५	३.५
कक्षा ३	४.७	२.४	२.४
कक्षा ४	१.८	३	२.२
कक्षा ५	२.५	१.९	१.९
कक्षा ६	२.६	३.२	३.१
कक्षा ७	२.३	१.९	२.७
कक्षा ८	५.४	२.४	३.८
कक्षा ९	२.५	२.१	२.८
कक्षा १०	०.१	२.७	२.३

३.४.८. दर्ता/सूचिकृत भएका मन्टेश्वरीको विवरण

क्र.सं.	नाम	ठेगाना	संस्थापक/प्रिन्सिपल	सम्पर्क नं
१	जोयल्याण्ड मन्टेश्वरी स्कुल	सु.न.पा-४	अनुराधा बस्नेत	९८४९६८१०७०
२	विद्यादिप पाठशाला	सु.न.पा-१	गिभा अमात्य	९८४१७३९७५५
३	प्रार्थना मन्टेश्वरी	सु.न.पा-२	सम्भना पौडेल	९८४१४६४७२६
४	जोय मन्टेश्वरी स्कुल	सु.न.पा-१	लिला थुलुड राई	९८५१०३१९७५
५	भक्तपुर युरो किड्स	सु.न.पा-५	सम्भना गिरी	१६६२०४६१
६	ज्ञान सरोवर मन्टेश्वरी विद्यालय	सु.न.पा-४	हिरण्यराज उप्रेती	९७५१०४३४९५
७	लिटिल ट्रेडर्स मन्टेश्वरी	सु.न.पा-८	सरला कसलवट	९८४१३५८६३४
८	लिटिल सोल्स चाइल्ड केयर एण्ड मन्टेश्वरी	सु.न.पा-५	कल्पना अकौलिया	९८४१३८२०६३
९	फस्ट स्टेप मन्टेश्वरी	सु.न.पा-३	तिला दहाल	९८४४९०९४८२३
१०	अंशुमाली पुर्व प्राथमिक विद्यालय	सु.न.पा-५	सत्य नारायण मानन्धर	९८४९५०४१८०
११	मन्टेश्वरी मिराकल	सु.न.पा-२	रामचन्द्र श्रेष्ठ	९८५१२६००००
१२	डोरेमन पुर्व प्राथमिक विद्यालय	सु.न.पा-२	विष्णुप्रसाद घिमिरे	९८४१९८८१३८
१३	स्टार किड्स मन्टेश्वरी	सु.न.पा-२	सविता श्रेष्ठ	९८४१६६६०६८
१४	अनन्त शिक्षा सदन	सु.न.पा-४	नानु थापा राउत	९८०३२४३१२०



“कृषि, शिक्षा, पर्यटन र पूर्वाधार: सूर्यविनायक समृद्धिको मूल आधार”

क्र.सं.	नाम	ठेगाना	संस्थापक/प्रिन्सिपल	सम्पर्क नं
१५	दक्ष इन्टरनेशनल प्रिस्कुल	सु.न.पा-२	इन्दिरा अधिकारी	९८४१५४७६५९ ९८५१०६६९५२
१६	फन वल्ड मन्टेश्वरी	सु.न.पा-३	दिप्ती सापकोटा	९८४१२४५४७५
१७	रुगल मन्टेश्वरी	सु.न.पा-४	रुपा श्रेष्ठ	९८४१०३०२६८
१८	सक्षम मन्टेश्वरी	सु.न.पा-४	राज्यश्वरी श्रेष्ठ	
१९	श्री रत्न एजुकेशन स्पोर्टस एकेडेमी	सु.न.पा-४	योगेन्द्र वज्राचार्य	९६६३६४९९
२०	डिवेज इन्टरनेशनल प्रि.स्कुल	सु.न.पा-९	अन्जु थापा	९८४१३७६३११
२१	बाल सुधा मन्टेश्वरी	सु.न.पा-४	समिता प्रजापती	९६६३४३५७

४.४.९. सामुदायिक विद्यालय, शिक्षक विवरण :

शिक्षकको तह	संख्या
माध्यमिक तह	३७
नि.मा.वि	५४
प्रा.वि	१८०
पूर्व प्राथमिक (बाल विकास सहजकर्ता)	५२
कर्मचारी (लेखापाल + कार्यालय सहयोगी)	४४
<b>कूल जम्मा</b>	<b>३६७</b>

४.४.१०. भवन तथा भौतिक सुविधा :

क्र. सं.	विद्यालयको नाम	भौतिक सुविधा संख्या				
		आफ्नै भवन	पुस्तकालय	विज्ञान प्रयोगशाला	कम्प्युटर कक्षा	अन्य
१	बाल विनायक आ.वि. बालकोट	आफ्नै भवन				
२	गणेश आ.वि. बालकोट	आफ्नै भवन				
३	महेन्द्र शान्ति मा.वि. बालकोट	आफ्नै भवन	छ	छ	छ	
४	दहगाउँ आ.वि. चित्तपोल	आफ्नै भवन				
५	महाकालेश्वर आ.वि. चित्तपोल	आफ्नै भवन			छ	
६	भगवती आ.वि. चित्तपोल	आफ्नै भवन				
७	देउजा गाउँ आ.वि. चित्तपोल	आफ्नै भवन				



क्र. सं.	विद्यालयको नाम	भौतिक सुविधा संख्या				
		आफ्नै भवन	पुस्तकालय	विज्ञान प्रयोगशाला	कम्प्युटर कक्षा	अन्य
८	देवी आ.वि.चित्तपोल	आफ्नै भवन				
९	बालशिक्षासदन आधारभुत विद्यालय	आफ्नै भवन				
१०	अनन्तलिंगेश्वर आ.वि. दधिकोट	आफ्नै भवन				
११	बालचेतन आधारभुत विद्यालय	आफ्नै भवन				
१२	चित्रपुर आ.वि.दधिकोट	आफ्नै भवन				
१३	कूलमाया भगवती मा.वि. दधिकोट	आफ्नै भवन	छ		छ	
१४	अरनिको मा.वि.गाम्चा दधिकोट	आफ्नै भवन	छ	छ	छ	
१५	चन्द्रसूर्योदय आ.वि गुण्डु	आफ्नै भवन				
१६	ज्योती मा.वि गुण्डु	आफ्नै भवन	छ	छ	छ	
१७	भैरवी आधारभुत विद्यालय गुण्डु	आफ्नै भवन				
१८	सुवर्णेश्वरआ.वि. कटुञ्जे	आफ्नै भवन			छ	
१९	कटुञ्जे आ.वि. कटुञ्जे	आफ्नै भवन			छ	
२०	शान्तिभैरव आ.वि	आफ्नै भवन				
२१	भुवनेश्वरी मा.वि.नडखेल	आफ्नै भवन	छ	छ	छ	
२२	जोरपाटी मा.वि.	आफ्नै भवन	छ	छ	छ	
२३	श्रीराम आधारभुत विद्यालय	आफ्नै भवन			छ	
२४	पञ्चकन्या आ.वि. नङ्गेल	आफ्नै भवन				
२५	सरस्वती मा.वि.काक्रावारी	आफ्नै भवन	छ	छ	छ	
२६	सरस्वती आ.वि. नैचाल सिपाडोल	आफ्नै भवन				
२७	गणेश मा.वि. सिपाडोल	आफ्नै भवन	छ	छ	छ	
२८	डोलेश्वर आ.वि. सिपाडोल	आफ्नै भवन				
२९	आशापुरी आ.वि.सिपाडोल	आफ्नै भवन				
३०	सन्तकृष्ण आ.वि. सिपाडोल	आफ्नै भवन				
३१	शान्ति निकेतन मा.वि. सिपाडोल	आफ्नै भवन	छ	छ	छ	
३२	शिशुस्याहार आधारभुत विद्यालय	आफ्नै भवन				
३३	सोमलिङ्गेश्वर आधारभुत विद्यालय	आफ्नै भवन				
३४	सिरुटार मा.वि.सिरुटार	आफ्नै भवन	छ	छ	छ	



**शिक्षा शाखाको उल्लेख्य कार्य:**

- क) दरबन्दी मिलानको क्रममा ३४ जना शिक्षकलाई स्वेच्छिक अवकाश प्याकेज (VRS) को लागि १ करोड ५ लाख रकम आन्तरिक स्रोतबाट विनियोजन गरी दरबन्दी मिलान गरिएको,
- ख) बालबिकास केन्द्रका शिक्षक तथा कर्मचारी र अन्यका कर्मचारीलाई नेपाल सरकारले दिने पारि श्रमिकमा न.पा.बाट थप गरी उपलब्ध गराइएको,
- ग) सामुदायिक विद्यालय तर्फ २०७७ सालको SEE मा उत्कृष्ट नतिजा ल्याउने र उच्च शिक्षामा छात्रवृत्ति पाउने १३ जना विद्यार्थीलाई सम्मान,
- घ) यूरोगार्ड, भेन्डिङ्ग मेसिन, डिस्पोजल बिन, कम्प्यूटर, प्रिन्टर र यूपिएस,
- ङ) १-३ कक्षाका विद्यार्थीहरूको लागि निरन्तर मूल्यांकन पुस्तिका तयार गरी वितरण,
- च) १-५ को स्थानीय पाठ्यक्रम लागू गरी ६-८ को निर्माण अन्तिम चरणमा ।

**३.४.११. निष्कर्ष :**

“कृषि, शिक्षा, पर्यटन र पूर्वाधार सूर्यविनायक समृद्धिको मूल आधार” भन्ने नाराका साथ आफ्ना कार्यक्रमहरू अगाडि वढाइरहेको सूर्यविनायक नगरपालिकाको एउटा ध्येय शिक्षाको विकास भएमा समग्र अरु पक्षको विकास हुन्छ भन्ने रहेको र सो अनुसार आफ्ना कार्यक्रमहरू अगाडि वढाइ रहेको सन्दर्भमा संघीय सरकारबाट प्राप्त हुने सशर्त अनुदानका अलावा नगरपालिकाको आन्तरिक स्रोतबाट पनि उल्लेख्य रकम विनियोजन गरी शैक्षिक कार्यक्रमहरू सञ्चालन गरिएको छ । यस नगर क्षेत्रमा शिक्षा क्षेत्रमा भएको लगानी र संस्थागत तथा कार्यगत प्रबन्धबाट शैक्षिक क्षेत्रमा संख्यात्मक एवं गुणात्मक पक्षमा उल्लेख्य सुधार हुँदै आएको छ ।



### ३.५ महिला बालबालिका तथा ज्येष्ठ नागरिक तथा सामाजिक सुरक्षा :

#### ३.५.१. परिचय :

मुलुक संघीय संरचनामा रुपान्तरण भए पश्चात आ.व. २०७४/०७५ देखि साबिक महिला तथा बाल बालिका कार्यालय सूर्यविनायक नगरपालिकामा समायोजन भई विगत ४ वर्ष देखि महिला बालबालिका तथा ज्येष्ठ नागरिक एवं सामाजिक सुरक्षा शाखाको रुपमा कामगर्दै आएको छ। २०७८ सालको प्रारम्भिक जनगणना अनुसार नेपालको कूल जनसंख्याको करिब ५१.०४ प्रतिशत महिला जनसंख्या रहेको छ। जनसंख्याको हिसावमा कुरा गर्नेहो भने जनसंख्याको अनुपातमा महिलाहरूलाई अभैपनि विकासको मूल प्रवाहमा ल्याउन सकिएको छैन। यस्तै विकासको मूल प्रवाहमा बालबालिका, ज्येष्ठ नागरिक, अपाङ्गता भएका ब्यक्ति तथा पिछ्छाडि पारिएका बर्गहरूलाई ल्याउने उनिहरूको हक तथा अधिकार दिलाउनका लागि विभिन्न किसिमका क्लब, समूह गठन परिचालन, गोष्ठी, अभिमुखीकरण तथा तालिमको ब्यवस्थापन गर्नको लागि सूर्यविनायक नगरपालिकामा महिला बालबालिका तथा ज्येष्ठ नागरिक एवं सामाजिक सुरक्षा शाखाको स्थापना भएको हो।

#### ३.५.२. शाखाको कार्यविवरण :

##### क) लैंगिक समानता

- महिला हक सम्बन्धी नीति, योजना कार्यान्वयन, समन्वय र नियमन,
- महिलाको आर्थिक, सामाजिक, राजनीतिक सशक्तिकरण, क्षमता विकास,
- लैंगिक हिंसा निवारणका लागि निरोधात्मक, प्रवर्द्धनात्मक, संरक्षणात्मक उपाय र पुनःस्थापना
- लैंगिक उत्तरदायी बजेट।

##### ख) बालबालिका, किशोर किशोरी तथा युवा

- बालबालिकाको हकहित संरक्षण सम्बन्धी स्थानीय नीति, कानून, मापदण्ड, योजना, कार्यान्वयन र नियमन,
- बालबालिकाको हकहित संरक्षण,
- बालमैत्री शासकीय प्रबन्ध, बाल क्लब, बाल संरक्षण समिति तथा बाल सञ्जाल निर्माण,
- बालबालिकाको हकहित संरक्षण सम्बन्धमा संघ, प्रदेश तथा अन्य निकायसँग सम्पर्क, समन्वय तथा सहकार्य,
- बालबालिका परिवार सहयोग,
- बैकल्पिक स्याहार पद्धतिको कार्यान्वयन,
- बाल न्याय,
- बाल गृह, पुनःस्थापना केन्द्र, शिशु स्याहार केन्द्र र बाल विकास केन्द्र व्यवस्थापन,
- असहाय बालबालिकाका, सडक बालबालिका व्यवस्थापन,
- बाल हिंसा नियन्त्रण,
- बालसुधार तथा पुनःस्थापना केन्द्र स्थापना, सञ्चालन अनुमति र नियमन,



## “कृषि, शिक्षा, पर्यटन र पूर्वाधार: सूर्यविनायक समृद्धिको मूल आधार”

- आपत्कालीन बाल उद्धार कोष स्थापना र व्यवस्थापन,
- युवा जागरण, सशक्तिकरण र परिचालन,
- युवा सीप, उद्यमशिलता तथा नेतृत्व विकास ।

### ग) अपाङ्गता भएका व्यक्ति तथा ज्येष्ठ नागरिक

- ज्येष्ठ नागरिकको लगत, परिचयपत्र, सम्मान, स्वास्थ्य सुविधा, सामाजिक सुरक्षा सम्बन्धी कार्य,
- ज्येष्ठ नागरिक क्लब, दिवा सेवा केन्द्र, भेटघाटस्थल, आश्रय केन्द्रको सञ्चालन तथा व्यवस्थापन,
- सङ्घ तथा प्रदेशसँगको समन्वयमा अपाङ्गता पुनःस्थापना केन्द्र तथा असक्त स्याहार केन्द्रको सञ्चालन र व्यवस्थापन,
- अपाङ्गता भएका व्यक्ति तथा असहायको लगत अद्यावधिक, परिचयपत्र वितरण, सामाजिक सुरक्षा तथा सुविधाको व्यवस्थापन तथा वितरण,
- अपाङ्गता भएका व्यक्तिमैत्री पूर्वाधार निर्माण तथा सञ्चालन,
- अपाङ्गता भएका व्यक्ति र असक्तहरूको व्यवस्थापन सम्बन्धी अन्य कार्य,
- एकल महिला सम्बन्धी कार्य ।

### ३.५.३. शाखाको मुख्य मुख्य कृयाकलापहरू :

- समूह गठन: महिला समूह, आमा समूह, एकल महिला समूह र निगरानी समूह,
- बालक्लब गठन तथा परिचालन,
- बालक्लब संजाल गठन तथा परिचालन,
- अपाङ्गता परिचयपत्र वितरण,
- ज्येष्ठ नागरिक परिचयपत्र वितरण,
- ज्येष्ठ नागरिक सम्बन्धी कार्यक्रम (ज्येष्ठ नागरिक सम्मान कार्यक्रम, दिवाघर सञ्चालन, योग शिविर) सञ्चालन,
- अपाङ्गता सम्बन्धी कार्यक्रम (गोष्ठी, तालिम अपाङ्गता सहायक सामग्री वितरण, दिवसीय कार्यक्रम) सञ्चालन,
- लक्षित वर्ग कार्यक्रम समन्वय तथा सहजीकरण,
- विभिन्न किसिमका क्षमता विकासका कार्यक्रम सञ्चालन,
- आर्थिक सशक्तिकरण सम्बन्धी विशेष तालिम सञ्चालन,
- लैङ्गिक हिंसा विरुद्धको १६ दिने अभियान सञ्चालन,
- विभिन्न किसिमका दिवसीय कार्यक्रम सञ्चालन,
- सामाजिक सुरक्षा कार्यक्रम सञ्चालन ।



३.५.४.आ.व. अनुसारको प्रगति विवरण :

क्र. सं.	आर्थिक वर्ष	सशर्त अनुदान		न.पा. आन्तरीक कोष	जम्मा बजेट	जम्मा खर्च
		संघ	प्रदेश			
१	०७४/०७५	-	-	५०००००	५०००००	५०००००
२	०७५/०७६	२०००००	३०००००	४००००००	४५०००००	३८२५०००
३	०७६/०७७	१०००००	६०००००	४००००००	४७०००००	४१३६०००
४	०७७/०७८	३०००००	९०००००	४००००००	५२०००००	४४४७०००
५	०७८/०७९	१०००००	५४६०००	१८८९००००	१९५३६०००	४२५००००

३.५.५. आ.व. अनुसारको प्रगति विवरण :

क्र.सं.	कार्यक्रमको नाम	सम्पन्न भएको आ.व.	लाभान्वित संख्या
१	महिला, बालबालिका, ज्येष्ठ नागरिक तथा अपाङ्गता सम्बन्धी कार्यक्रम	०७४/०७५	३३
२	मनोसामाजिक सचेतना मूलक कार्यक्रम	०७४/०७५	९६५
३	लैंगिक हिंसा निवारण सशक्तिकरण कार्यक्रम	०७४/०७५	१०५
४	बाल श्रमिक अनुगमन	०७४/०७५	१४
५	अन्तर्राष्ट्रिय महिला दिवस	०७४/०७५ ०७५/०७६ र ०७६/०७७	५५७
६	महिला संस्थाको अवस्था विश्लेषण	०७५/०७६	२६
७	गुड एण्ड व्याड टच अभिमुखीकरण	०७५/०७६	७६
८	किशोरीहरूलाई आत्म रक्षा तालिम	०७५/०७६	८५
९	लैंगिक हिंसा वारेको अन्तरक्रिया	०७५/०७६	५०
१०	लैंगिक नीति तथा कानून सम्बन्धी अन्तरक्रिया	०७५/०७६	५०
११	व्यवसाय प्रवर्द्धन तथा कार्ययोजना तयारी	०७५/०७६	५०
१२	बाखा पालन तालिम	०७५/०७६	२०
१३	बालविवाह विरुद्धको अभियान	०७६/७७ ०७७/७८	५५५
१४	बाल संजाल तालिम	०७५/०७६	४०
१५	अन्तर्राष्ट्रिय ज्येष्ठ नागरिक दिवस	०७५/०७६ ०७६/०७७ ०७८/०७९	२१६
१६	ज्येष्ठ नागरिक सम्बन्धी अन्तरक्रिया कार्यक्रम	०७५/०७६	४५
१७	महिला अनुशिक्षण कार्यक्रम	०७७/०७८	४०
१८	नगरस्तरीय एकल महिला समूह गठन	०७६/०७७	५२



“कृषि, शिक्षा, पर्यटन र पूर्वाधार: सूर्यविनायक समृद्धिको मूल आधार”

क्र.सं.	कार्यक्रमको नाम	सम्पन्न भएको आ.व.	लाभान्वित संख्या
१९	एकल महिला समूह अन्तरक्रिया	०७६/०७७	४१
२०	वडास्तरीय एकल महिला समूह गठन	०७७/०७८	२९७
२१	एकल महिला तथ्याङ्क संकलन	०७७/०७८	१० वडा
२२	निर्वाचित महिला जन प्रतिनिधिहरूको भ्रमण कार्यक्रम	०७७/०७८	१५
२३	चित्रकला तथा बाल दिवस वक्तृत्वकला	०७८/०७९	६५
२४	बालक्लब गठन तालिम	०७८/०७९	२२
२५	बालहिंसा निवारण अभिमुखीकरण	०७८/०७९	१६०
२६	अपांगता भएका व्यक्तिहरूको स्वास्थ्य परीक्षण	०७७/०७८	१४८
२७	बालमैत्री अभियान	०७७/०७८	५००० प्रति
२८	स्थानीय बालअधिकार समिति गठन	०७७/०७८	१
२९	बाल अधिकार समिति गठन	०७७/०७८	१०
३०	जनप्रतिनिधि र न्यायिक समिति सदस्यलाई क्षमता अभिवृद्धि तालिम	०७४/०७५	२०
३१	बालक्लब संजाल पदाधिकारीलाई तालिम	०७५/०७६	३५
३२	लैंगिक हिंसा निवारण कोष स्थापना	०७७/०७८	न.पा. भरी
३३	बालउद्धार कोष स्थापना	०७७/०७८	१

३.५.६ प्रदान गरिएको सेवाहरूको विवरण (आ.व. अनुसार):

क्र. सं.	प्रवाह गरिने सेवाको विवरण	सेवा प्राप्त गर्ने नागरिकहरूको विवरण					जम्मा
		२०७४ / ०७५	२०७५ / ०७६	२०७६ / ०७७	२०७७ / ०७८	२०७८ / ०७९	
१	ज्येष्ठ नागरिक परिचयपत्र वितरण	४०४	५४८	३०३	१३४	६५	
२	अपाङ्गता परिचय पत्र वितरण पूर्ण अशक्त क वर्ग		१०	२१	१७	१०	५८
३	अपाङ्गता परिचय पत्र वितरण अति अशक्त ख वर्ग		१८	१४	११	१२	५५
४	अपाङ्गता परिचय पत्र वितरण मध्यम ग वर्ग		९	५	४	४	२२
५	अपाङ्गता परिचय पत्र वितरण सामान्य घ वर्ग		४	३	३	१	११
	जम्मा						१४६





३.४.७ बालक्लब तथा महिला समूहको विवरण :

क्र. सं.	समुह सहकारी वा क्लबको नाम	ठेगाना	गठनको उद्देश्य	सहभागी संख्या
१	शान्ती भैरव महिला विकास बहुउद्देश्यीय सहकारी संस्था लि.	नखेल	महिलाहरूको आर्थिक तथा सामाजिक जीवनस्तरमा अभिवृद्धि गर्ने ।	७००
२	अशापुरी महिला विकास सहकारी संस्था लि.	सिपाडोल	महिलाहरूको आर्थिक तथा सामाजिक जीवनस्तरमा अभिवृद्धि गर्ने ।	३६५
३	बासुकी महिला विकास बहुउद्देश्यीय सहकारी संस्था लि.	कटुन्जे	महिलाहरूको आर्थिक तथा सामाजिक जीवनस्तरमा अभिवृद्धि गर्ने ।	५००
४	मनकामना महिला विकास बहुउद्देश्यीय सहकारी संस्था लि	बालकोट	महिलाहरूको आर्थिक तथा सामाजिक जीवनस्तरमा अभिवृद्धि गर्ने ।	३६७
५	साहीशक्ती महिला विकास बहुउद्देश्यीय सहकारी संस्था लि.	दधिकोट	महिलाहरूको आर्थिक तथा सामाजिक जीवनस्तरमा अभिवृद्धि गर्ने ।	७५
६	मुक्ती महिला विकास बहुउद्देश्यीय सहकारी संस्था लि.	चित्तपोल	महिलाहरूको आर्थिक तथा सामाजिक जीवनस्तरमा अभिवृद्धि गर्ने ।	७००
७	पुलचोकी महिला विकास सहकारी संस्था लिं	गुण्डु	महिलाहरूको आर्थिक तथा सामाजिक जीवनस्तरमा अभिवृद्धि गर्ने ।	४३५
८	वनदेवी महिला विकास बहुउद्देश्यीय सहकारी संस्था लि.	सिरुटार	महिलाहरूको आर्थिक तथा सामाजिक जीवनस्तरमा अभिवृद्धि गर्ने ।	३४२
९	सुनौलो बिहानी बाल क्लब	सू.न.पा.८	बाल बालिकाका हक र हितको लागि अवाज उठाउने र बाल बालिकाको क्षमता विकास गर्ने	९
१०	अनन्त लिंगेश्वर बाल क्लब	सू.न.पा.४	बाल बालिकाका हक र हितको लागि अवाज उठाउने र बाल बालिकाको क्षमता विकास गर्ने	११
११	राधाकृष्ण बाल क्लब	सू.न.पा.४	बाल बालिकाका हक र हितको लागि अवाज उठाउने र बाल बालिकाको क्षमता विकास गर्ने	९
१२	अन्नत बाल क्लब	सू.न.पा.४	बाल बालिकाका हक र हितको लागि अवाज उठाउने र बाल बालिकाको क्षमता विकास गर्ने	११
१३	चुर्ण विनायक बाल क्लब	सू.न.पा.४	बाल बालिकाका हक र हितको लागि अवाज उठाउने र बाल बालिकाको क्षमता विकास गर्ने	११



“कृषि, शिक्षा, पर्यटन र पूर्वाधार: सूर्यविनायक समृद्धिको मूल आधार”

क्र. सं.	समुह सहकारी वा क्लबको नाम	ठेगाना	गठनको उद्देश्य	सहभागी संख्या
१४	डोलेश्वर बाल क्लब	सू.न.पा.८	बाल बालिकाका हक र हितको लागि अवाज उठाउने र बाल बालिकाको क्षमता विकास गर्ने	११ जना
१५	हरीयाली बाल क्लब	सू.न.पा.८	बाल बालिकाका हक र हितको लागि अवाज उठाउने र बाल बालिकाको क्षमता विकास गर्ने	९ जना
१६	प्रगतिशील बाल क्लब	सू.न.पा.८	बाल बालिकाका हक र हितको लागि अवाज उठाउने र बाल बालिकाको क्षमता विकास गर्ने	११
१७	महांकालेश्वर बाल क्लब	सू.न.पा.१०	बाल बालिकाका हक र हितको लागि अवाज उठाउने र बाल बालिकाको क्षमता विकास गर्ने	
१८	लटरम्मेश्वर बाल क्लब	सू.न.पा.१०	बाल बालिकाका हक र हितको लागि अवाज उठाउने र बाल बालिकाको क्षमता विकास गर्ने	९ जना
१९	उर्जा बाल क्लब	सू.न.पा.१०	बाल बालिकाका हक र हितको लागि अवाज उठाउने र बाल बालिकाको क्षमता विकास गर्ने	९ जना
२०	कैलासनाथ बाल क्लब	सू.न.पा.१०	बाल बालिकाका हक र हितको लागि अवाज उठाउने र बाल बालिकाको क्षमता विकास गर्ने	१३ जना
२१	मुस्कानेश्वर बाल क्लब	सू.न.पा.१०	बाल बालिकाका हक र हितको लागि अवाज उठाउने र बाल बालिकाको क्षमता विकास गर्ने	९ जना
२२	भद्रकाली बाल क्लब	सू.न.पा.१०	बाल बालिकाका हक र हितको लागि अवाज उठाउने र बाल बालिकाको क्षमता विकास गर्ने	९ जना
२३	सुनौलो बिहानी बाल क्लब वाइजुटार	सू.न.पा. ५	बाल बालिकाका हक र हितको लागि अवाज उठाउने र बाल बालिकाको क्षमता विकास गर्ने	२१ जना
२४	चम्किला तारा बाल क्लब सुवर्णेश्वर	सू.न.पा. ५	बाल बालिकाका हक र हितको लागि अवाज उठाउने र बाल बालिकाको क्षमता विकास गर्ने	२१ जना
२५	ज्ञान विज्ञान बाल क्लब	सू.न.पा. ५	बाल बालिकाका हक र हितको लागि अवाज उठाउने र बाल बालिकाको क्षमता विकास गर्ने	२१ जना



क्र. सं.	समुह सहकारी वा क्लबको नाम	ठेगाना	गठनको उद्देश्य	सहभागी संख्या
२६	सृजनशील बाल क्लब, ओम शान्ती टोल	सू.न.पा. ५	बाल बालिकाका हक र हितको लागि अवाज उठाउने र बाल बालिकाको क्षमता विकास गर्ने	२१ जना
२७	छत्रपाल बाल क्लब	सू.न.पा. ५	बाल बालिकाका हक र हितको लागि अवाज उठाउने र बाल बालिकाको क्षमता विकास गर्ने	२१ जना
२८	भैरव बाल क्लब	सू.न.पा. ४	बाल बालिकाका हक र हितको लागि अवाज उठाउने र बाल बालिकाको क्षमता विकास गर्ने	११ जना
२९	गणेश बाल क्लब	सू.न.पा. ४	बाल बालिकाका हक र हितको लागि अवाज उठाउने र बाल बालिकाको क्षमता विकास गर्ने	९ जना
३०	विन्दवासिनी बाल क्लब	सू.न.पा. १	बाल बालिकाका हक र हितको लागि अवाज उठाउने र बाल बालिकाको क्षमता विकास गर्ने	१५
३१	युनिटी बाल क्लब	सू.न.पा. १	बाल बालिकाका हक र हितको लागि अवाज उठाउने र बाल बालिकाको क्षमता विकास गर्ने	११
३२	सकृय बालक्लब	गुण्डु १	बाल बालिकाका हक र हितको लागि अवाज उठाउने र बाल बालिकाको क्षमता विकास गर्ने	९
३३	उन्नतीशील बालक्लब	गुण्डु ९	बाल बालिकाका हक र हितको लागि अवाज उठाउने र बाल बालिकाको क्षमता विकास गर्ने	९
३४	क्रियाशील बालक्लब	गुण्डु ४	बाल बालिकाका हक र हितको लागि अवाज उठाउने र बाल बालिकाको क्षमता विकास गर्ने	९
३५	उर्जाशील बालक्लब	गुण्डु २	बाल बालिकाका हक र हितको लागि अवाज उठाउने र बाल बालिकाको क्षमता विकास गर्ने	९
३६	हातेमालो बालक्लब	गुण्डु ८	बाल बालिकाका हक र हितको लागि अवाज उठाउने - बाल बालिकाको क्षमता विकास गर्ने	९



“कृषि, शिक्षा, पर्यटन र पूर्वाधार: सूर्यविनायक समृद्धिको मूल आधार”

क्र. सं.	समुह सहकारी वा क्लबको नाम	ठेगाना	गठनको उद्देश्य	सहभागी संख्या
३७	जागृती बालक्लब	गुण्डु ३	बाल बालिकाका हक र हितको लागि अवाज उठाउने - बाल बालिकाको क्षमता विकास गर्ने	९
३८	सूर्योदय बालक्लब	गुण्डु १	बाल बालिकाका हक र हितको लागि अवाज उठाउने - बाल बालिकाको क्षमता विकास गर्ने	९
३९	ज्योती बालक्लब	गुण्डु ६	बाल बालिकाका हक र हितको लागि अवाज उठाउने - बाल बालिकाको क्षमता विकास गर्ने	९
४०	विहानी बालक्लब	गुण्डु ७	बाल बालिकाका हक र हितको लागि अवाज उठाउने - बाल बालिकाको क्षमता विकास गर्ने	९
४१	श्रीगणेश बालक्लब	बालकोट ३	बाल बालिकाका हक र हितको लागि अवाज उठाउने - बाल बालिकाको क्षमता विकास गर्ने	९
४२	समाजकल्याण बालक्लब	बालकोट ३	बाल बालिकाका हक र हितको लागि अवाज उठाउने - बाल बालिकाको क्षमता विकास गर्ने	११
४३	ब्रम्हनगर बालक्लब	बालकोट ३	बाल बालिकाका हक र हितको लागि अवाज उठाउने - बाल बालिकाको क्षमता विकास गर्ने	९
४४	वालरक्षक बालक्लब	बालकोट ३	बाल बालिकाका हक र हितको लागि अवाज उठाउने - बाल बालिकाको क्षमता विकास गर्ने	९
४५	शान्ती विनायक बालक्लब	बालकोट ३	बाल बालिकाका हक र हितको लागि अवाज उठाउने - बाल बालिकाको क्षमता विकास गर्ने	१३

३.५.८. लक्षित वर्ग कार्यक्रम विवरण :

क्र.सं.	सञ्चालित तालिमको नाम	तालिम सञ्चालन भएको आ.व.	लाभान्वित संख्या
१	डल्ले साबुन बनाउने तालिम	२०७५/०७६	३० जना
२	धिमे वाजा बजाउने तालिम	२०७६/०७७	१० जना
३	कुसन बनाउने तालिम	२०७६/०७७	३२ जना



क्र.सं.	सञ्चालित तालिमको नाम	तालिम सञ्चालन भएको आ.व.	लाभान्वित संख्या
४	मखमलको चप्पल बनाउने तालिम	२०७६/०७७	७० जना
५	मखमलको पर्स बनाउने तालिम	२०७६/०७७	२५ जना
६	चुरा पोते बनाउने तालिम	२०७६/०७७	२० जना
७	बालबालिकाहरूलाई टाउजर ब्याग वितरण	२०७६/०७७	४३ जना
८	बालबालिकाहरूलाई पोसाक वितरण	२०७६/०७७	६ जोर
९	बालबालिकाहरूलाई बाल विवाह विरुद्ध अभिभुखीकरण	२०७६/०७७	६० जना
१०	महिला दिदी बहिनीहरूलाई स्यनीटरी प्याड वितरण	२०७६/०७७	२८ जना
११	ब्याडमिन्टन भलिबल तथा डायरी वितरण	२०७६/०७७	१२ वटा
१२	बालबालिकाहरू लाई ब्याग वितरण	२०७७/०७८	११६ वटा
१३	बालबालिकाहरूको लागि बक्तृत्वकला कार्यक्रम	२०७६/०७७	४० जना
१४	महिलाहरूलाई सिलाइ कटाइ तालिम	२०७६/०७७	२० जना
१५	महिलाहरूलाई क्षमता विकास तालिम	२०७७/०७८	४४ जना
१६	महिलाहरूलाई सकारात्मक सोच सम्बन्धी तालिम	२०७७/०७८	६५ जना
१७	शनि संकटा मन्दिर लाई बाजा वितरण	२०७७/०७८	१० थान
१८	ज्येष्ठ नागरिकहरूको लागि पैष्टिक अहार वितरण	२०७७/०७८	२४
१९	महिलाहरूलाई ड्राइभिङ तालिम	२०७६/०७७	३५
२१	बालबालिकाहरूलाई खेलकूद तथा पुरस्कार वितरण तालिम सम्बन्धी तालिम	२०७६/०७७	१८
२२	महिलाहरूका लागि उद्घोषण तथा नेतृत्व विकास तालिम	२०७५/०७६	२६
२३	तरकारी खेती सम्बन्धी तालिम	२०७५/०७६	२०
२४	स्वीटर बुन्ने तालिम	२०७६/०७७	२७

### ३.५.९. नगर प्रमुख ज्येष्ठ नागरिक सम्मान कार्यक्रम :

नगर क्षेत्रभित्र स्थायी बसोवास गर्ने ८० वर्ष भन्दा माथि उमेर समूहका ज्येष्ठ नागरिकहरूलाई वहांहरूले आफ्नो उर्जाशील जीवन अवधिमा परिवार, समाज र राष्ट्रका लागि गर्नुभएको योगदानको कदर स्वरूप आर्थिक वर्ष ०७८/०७९ मा ज्येष्ठ नागरिक मेयर सम्मान कार्यक्रम कार्यान्वयनमा रहेको छ ।



३.६. गौर सरकारी संस्था:

३.६.१. नगरपालिकामा सूचीकृत गौर सरकारी संस्थाहरू:

क्र. सं.	संस्थाको नाम	ठेगाना	सूचीकृत मिति	अध्यक्षको नाम	फोन नं.
१	समताको लागि आवाज		३-२०७५।०९।२६	राम प्रसाद मानन्धर	
२	आभाष समूह	का.म.न.पा ३४	४-२०७५।०९।३०	सुधिर पाख्रिन	
३	हिमालयन आई केयर फाउन्डेसन	मध्यपुर ठिमी-४	५-२०७५।०९।२८	दिपक खड्का	
४	सक्षम दृष्टिविहिन	सू.न.पा-१	६-२०७५।०९।०२	नारायणी दवाडी	९७४१०३६७३४
५	सर्वाङ्गीण विकास केन्द्र पिखेल	चागुनारायण न.पा.-४	७-२०७५।०९।१४	दुर्गा ब. खत्री	९८४१४८२५६६
६	भविष्य नेपाल	सू.न.पा.-८	८-२०७५।०९।०३	रमेश प्रधान	
७	ग्रामिण स्वास्थ्य र शिक्षा सेवा गुठी	विशालनगर, काठमाण्डौ	९-२०७५।०९।०४	कमला अधिकारी	०१४४२७८१०, ०१४४३७३७९, ९८४१०९०७६५
८	सम नेपाल	सू.न.पा.स-५	१०-२०७५।०९।०५	सुरेश काफ्ले	९८४१४०५६११
९	नेपाली महिलाहरूको आवाज		११-२०७५।०९।०३		
१०	कोपिला नेपा	महालक्ष्मी-६, ललितपुर	१२-२०७६।०९।११	अनिला श्रेष्ठ	९८५१०९८६८६
११	अभिभावक स्वावलम्बन समूह	मध्यपुर ठिमी -१	१३-२०७६।०९।२३	विमला गुरागाइ	९८४११५०९९७
१२	नागार्जुन डेभलपमेन्ट कम्प्युनिटी	का.मनपा-३४	१४-२०७६।०३।१३	राम माया कोजु, फिल्ड संयोजक	०१४४७४८६६९
१३	भक्तपुर नेत्रहीन संघ	भ.न.पा.-४	१५-२०७६।०३।१७	सुरेश राजभण्डारी	९८४१४३१५२३
१४	कालीदेवी टोल सुधार समाज		१६-२०७६।०५।१६		
१५	सहयोगीहातहरू नेपाल		१७-२०७६।०९।२३		
१६	संघर्ष महिला समूह	सू.न.पा.-५	१८-२०७६।०९।१०	उर्मिला पन्थी	९८६८१५६८८६ ९८४१३७५३७७



क्र. सं.	संस्थाको नाम	ठेगाना	सूचीकृत मिति	अध्यक्षको नाम	फोन नं.
१७	आफ्नो घर आश्रम	सू.न.पा.-८	१९-२०७६।१।०।६	कृष्ण कुमार गोयल	९८०२०३०७७७ ९८०२०३०८८८
१८	हाम्रो समान पहुंच	सू.न.पा.-५	२०-२०७६।१।०।१	मनोरुजा कु. वैद्य	०१६६१९४४९०
१९	आशा	सू.न.पा.-१०	२१-२०७६।१।१।२२	सारिका श्रेष्ठ	९८४१२८२९७०
२०	सगरमाथा बाल गृह	बुढानिलकण्ठ-१२	२२-२०७६।१।१।२२	प्रेम कुमारी गौतम	९८४५३५२२४७
२१	भक्तपुर हस्तकला संघ	सू.न.पा.-६	२३-२०७६।१।१।२८	गणेशमान राजथला	९८४१३३४६७०
२२	रानीकोट गुठी पर्यटन उपभोक्ता विकास संस्था	सू.न.पा.-७	२४-२०७६।१।१।३०	लाल बहादुर लामा	
२३	स्वस्थ नेपाल	सू.न.पा.-५	२५-२०७६।१।२।०५	सरिता श्रेष्ठ	
२४	घ्याम्पे डाँडा पर्यटकीय प्रवर्द्धन समिति	सू.न.पा.-७	२६-२०७७।०।४।०२	रोमन सिलाकार	
२५	भिजन फर चेन्ज	सू.न.पा.-६	२७-२०७७।०।६।०५	सुप्रिया मानन्धर	९८०८५८०३९८ ९८४४२९६१५७
२६	नेपाल अपाङ्ग महिला संघ	का.मनपा ५	२८-२०७७।०।६।१५	टिक देवी दाहाल	०१४४३५१३१
२७	एक्सेस प्लानेट प्रवेश गृह संस्था	सू.न.पा.-२	२९-२०७७।०।९।०९	गार्गी नेपाल	
२८	नवरत्न टोकिनकल ट्रेनिङ्ग इन्स्टीच्युट	टोखा-१०	३०-२०७७।०।१।५	भरत मणी अर्याल	०१४३६५९६४
२९	मध्यविन्दु टोकिनकल इन्स्टीच्युट प्रा.लि.	नवलपरासी	३१-२०७७।०।१।५	अजय जिरेल तालिम संयोजक	०७८ ५४०।३८
३०	माया नेपाल	ललितपुर मनउपा २८	३७-२०७७।०।२।०	सुरज गिरी	०१ ५२५१०९१ ०१ ५२५०६७६
३१	एफ-स्किल प्रा.लि.	ललितपुर	५९-२०७७।०।२।९	सुनित अधिकारी कार्यकारी निर्देशक	५५२४६४८ ५५५५३०१
३२	विकलाङ्ग मित्र समूह अपाङ्ग बाल अस्पताल तथा पूनस्थापना केन्द्र	बनेपा	६०-२०७८।०।२।३१	विवेक बाँस्कोटा कार्यकारी निर्देशक	११ ६६१६६६ ६१८८८



“कृषि, शिक्षा, पर्यटन र पूर्वाधार: सूर्यविनायक समृद्धिको मूल आधार”

क्र. सं.	संस्थाको नाम	ठेगाना	सूचीकृत मिति	अध्यक्षको नाम	फोन नं.
३३	लोटस नेपाल	थिमि नपा-१५	६१-२०७८।०२।३१	नारायण प्र. सापकोटा	९८५१०७०५५३
३४	भैरवेश्वर टोल सुधार समाज	सू.नपा-८	६५-२०७८।०४।३१	मुरारी बस्नेत	९८५१२५९४११
३५	शक्ति समूह	का.मनपा-७	६५-२०७८।०५।१५	चरीमाया तामाङ्ग	०१ ४४७८११७
३६	मल्टि स्किल प्रा.लि.	सू.न.पा.-४	६८-२०७८।०७।११	देवेन्द्र के.सी. प्रबन्ध निर्देशक	०१ ४४३०९३८
३७	टेक्नो ट्रेनिङ्ग प्रा.लि.	सू.न.पा.-४	६९-२०७८।०७।११	उज्वल श्रेष्ठ कार्यक्रम संयोजक	०१ ६६३४०४३
३८	मनशो फाउण्डेशन प्रा.लि.	सू.न.पा.-४	७०-२०७८।०८।१६	पदम ब. विश्वकर्मा	
३९	सत्ययास नेपाल	सू.न.पा.-८	७१-२०७८।०८।२३	रजनी के.सी.	०१ ६२१२८७७ ९८४१७०१२०२ ९८४१२५७६२७
४०	मानवीय आस्था नेपाल	सू.न.पा. ६	७२-२०७८।०९।०१	श्री कुमार रञ्जित	९८४१३१५५७४





३.६.२. दर्ता/सूचीकृत टोल विकास संस्थाहरू :

क्र.सं.	टोल विकास संस्थाको नाम	ठेगाना	दर्ता मिति	अध्यक्षको नाम
१	प्रगति टोल सुधार समिति	सू. न. पा. -५	२०७१/०७/२३	किरण राई
२	नमस्कार टोल विकास सस्था	सू. न. पा. -८	२०७५/०३/१४	मणिरत्न बज्राचार्य
३	शान्ति मार्ग टोल विकास सस्था समिति/सस्था	सू. न. पा. -८	२०७५/०३/१९	सुदिप रिस्साल
४	बाईजुटार टोल विकास सस्था	सू. न. पा. -५	२०७५/०३/२४	यूवराज भण्डारी
५	जगती आदर्श टोल विकास सस्था	सू. न. पा. -८	२०७५/०३/२४	नविन प्रजापति
६	विद्यानगर टोल विकास समिति	सू. न. पा. -८	२०७५/०३/२४	सुवास सिवाकोटि
७	बबुन्छे टोल विकास समिति/सस्था	सू. न. पा. -५	२०७५/०३/२७	पुष्पराज सुवेदी (सचिव)
८	मित्रनगर टोल सुधार समिति	सू. न. पा. -४	२०७५/०३/२७	केदारनाथ श्रेष्ठ (कोषाध्यक्ष)
९	दर्जलिङ हाइट टोल सुधार समिति	सू. न. पा. -८	२०७५/०४/०७	सञ्जव वाइवा
१०	बंगलामुखीटोल सुधार सस्था	सू. न. पा. -२	२०७५/०४/२४	रञ्जन खडका
११	राधाकृष्ण टोल सुधार समिति	सू. न. पा. -८	२०७५/०५/०५	बद्री भट्टराई
१२	प्रगति मार्ग टोल सुधार समिति	सू. न. पा. -२	२०७५/०५/२१	बद्री चापागाई
१३	सृजनशील टोल सुधार सस्था	सू. न. पा. -५	२०७५/०६/१४	राजाराम थापा
१४	विनायक नमुना वस्ति टोल सुधार समिति	सू. न. पा. -५	२०७५/०६/२६	लक्ष्मी प्रसाद राजभण्डारी
१५	नमुना वस्ति टोल विकास सस्था	सू. न. पा. -४	२०७५/०६/२८	दिल बहादुर महत
१६	सुमधुर टोल विकास सस्था	सू. न. पा. -४	२०७५/०६/२९	बद्री प्रसाद बराल
१७	फिकाडोल कोलोनी टोल विकास सस्था	सू. न. पा. -२	२०७५/०८/०५	विवेक श्रेष्ठ
१८	कन्सस सोसाइटी टोल विकास सस्था	सू. न. पा. -२	२०७५/०८/१९	नेत्र बहादुर सुवेदी
१९	श्री सिर्जनशील सामाजिक सेवा समाज	सू. न. पा. -५	२०७५/०८/२३	उद्धव प्रसाद आचार्य



“कृषि, शिक्षा, पर्यटन र पूर्वाधार: सूर्यविनायक समृद्धिको मूल आधार”

क्र.सं.	टोल विकास संस्थाको नाम	ठेगाना	दर्ता मिति	अध्यक्षको नाम
२०	ढुङ्गेसाघु टोल विकास समिति	सू. न. पा. -३	२०७५/०९/१०	विदुर सर्मा
२१	ॐ सुवर्णेश्वर टोल सुधार संस्था	सू. न. पा. -५	२०७५/११/२३	वासुदेव देवकोटा
२२	समृद्ध टोल सुधार समिति	सू. न. पा. -३	२०७५/११/३०	मेघनाथ दाहाल
२३	ख्यचोटार विनायक टोल सुधार समाज	सू. न. पा. -२	२०७६/०१/२४	रघुनाथ श्रेष्ठ
२४	खलियटार सिद्धिगणेश टोल विकास संस्था	सू. न. पा. -२	२०७६/०१/२७	पदम प्रसाद दाहाल
२५	घ्याम्पेडाँडा टोल सुधार समिति	सू. न. पा. -७	२०७६/०२/०५	पदम बहादुर तामाङ
२६	ओम डोलेश्वर महादेव समाज सुधार समिति	सू. न. पा. -८	२०७६/०२/१६	राम बहादुर श्रेष्ठ
२७	समावेशी टोल सुधार समिति	सू. न. पा. -४	२०७६/०४/१०	रञ्जन घिमिरे
२८	खल्पीटार कपुरमार्ग शुभनगर टोल विकास संस्था	सू. न. पा. -२	२०७६/०५/०२	राजेन्द्र लामिछाने
२९	कालिदेवी टोल सुधार समाज	सू. न. पा. -	२०७६/०५/१६	
३०	समावेशी टोल विकास संस्था	सू. न. पा. -९	२०७७/०३/१२	विष्णु ब. तामाङ
३१	नयाँ बंगलामुखी टोल विकास संस्था	सू. न. पा. -२	२०७७/०४/१३	हेमराज बिमली
३२	सृजना टोल विकास संस्था	सू. न. पा. -५	२०७७/०४/१८	रामशरण कुँवर
३३	फिकाधारा टोल विकास संस्था	सू. न. पा. -२	२०७७/०४/२१	भगवान थापा
३४	पिपल डाँडा टोल विकास संस्था	सू. न. पा. -५	२०७७/०४/२२	धन प्रकाश घिमिरे
३५	दिव्य बस्ती टोल विकास संस्था	सू. न. पा. -२	२०७७/०४/२५	मोतिलाल पाठक
३६	धन्सार टोल विकास संस्था	सू. न. पा. -१	२०७७/०४/२५	श्याम कायस्थ
३७	मन्थली टोल विकास संस्था	सू. न. पा. -७	२०७७/०८/०३	साजन कार्की
३८	गैरी गाउँ टोल विकास संस्था	सू. न. पा. ९	२०७७/०८/१७	सुनील भुजेल
३९	हिराधारा फूलवारी टोल सुधार समिति	सू. न. पा. ५	२०७७/१०/०५	खोम बहादुर बुढाथोकी



क्र.सं.	टोल विकास संस्थाको नाम	ठेगाना	दर्ता मिति	अध्यक्षको नाम
४०	लु.चु महादेव टोल विकास समुह	सू.न.पा. ५	२०७७/१०/०५	माया देवी बखुन्धे
४१	राधा कृष्ण टोल विकास समिति	सू.न.पा. ३	२०७७/१०/११	विजयकुमार च्यामु श्रेष्ठ
४२	हनुमान टोल सुधार समिति	सू.न.पा. ४	२०७७/१०/२७	जयराज विष्ट
४३	अरनिको आवास क्षेत्र संस्था	सू.न.पा. ४	२०७८/०१/१४	दिपक राज थापा
४४	भिमेश्वर टोल सुधार समिति	सू.न.पा. ७	२०७८/०६/०७	दिनेश कुमार खाती
४५	सोमलिङ्गटार टोल विकास संस्था	सू.न.पा. १	२०७८/०६/१०	राजकुमार बस्नेत
४६	तिथली मगर गाउँ सुधार समिति	सू.न.पा. ७	२०७८/०७/१२	विशाल थापा मगर
४७	बुद्ध बस्ती टोल विकास संस्था	सू.न.पा. १०	२०७८/०८/०२	सुवर्ण सिं तामाङ

३.६.३. दर्ता भएका/क्लब समूह, समितिको विवरण :

क्र.सं.	संस्थाको नाम	ठेगाना	दर्ता मिति	अध्यक्षको नाम	फोन नं.
१	चन्द्रविनायक मन्दिर निर्माण तथा संरक्षण समिति	सू.न.पा.-८	१-२०७५/०६/१८	दिपक बस्नेत	९८५१०१४५१९
२	दधिकोट स्वर्णिम समाज	सू.न.पा.-४	४-२०७५/०७/१५	हरिशरण विष्ट	९८४१४०६८९१
३	आकर्षक समुह	सू.न.पा.-२	५-२०७६/१२/२९	गीता कार्की	९८४२६४५२९७ कमला शर्मा सचिव
४	नखेल खानेपानी तथा सरसफाई उ.स.	सू.न.पा.-९	६-२०७५/०९/१६	उपेन्द्र के.सी.	
५	दार्जलिङ्ग हाईट महिला सामुदायिक समुह	सू.न.पा.-८	७-२०७५/१०/१५	सरस्वती गहतराज	९८४९५३२२४०
६	सुवर्णेश्वर युथ क्लब	सू.न.पा.-६	८-२०७५/१०/२०	सन्तोष पाण्डे	
७	उपकार आमा समुह	सू.न.पा.-४	१०-२०७६/०१/०५	देवी ढुंगेल पोखरेल	९८४९३२१००७
८	त्रिवेणी महिला समुह	सू.न.पा.-५	११-२०७६/०८/०१	मिना देवी अधिकारी	९८४९७७२०१७
९	त्रिवेणी परोपकार सहयोगी समुह	सू.न.पा.-५	१२-२०७६/०८/२३	चिरञ्जिवी पोखरेल	



“कृषि, शिक्षा, पर्यटन र पूर्वाधार: सूर्यविनायक समृद्धिको मूल आधार”

क्र.सं.	संस्थाको नाम	ठेगाना	दर्ता मिति	अध्यक्षको नाम	फोन नं.
१०	मानव अधिकारको लागि महिला, एकल महिला समूह	सू.न.पा-५	१४-२०७६।१०।२९	खड्गा कुमारी वजगाई	९८४११०४३३३
११	इटबु चुनदेवी ढल ब्यवस्थापन उ.स.	सू.न.पा-८	१३-२०७६।०८।३०	राजेश गिरी	
१२	दक्षिकोट भौतिक पूर्वाधार ढल उ.स.	सू.न.पा-४	१५-२०७६।११।१४	मधुसुदन खड्का	
१३	सक्षम नागरिक समूह	सू.न.पा-६	१६-२०७६।१२।०६	शोभा कार्की ओली	९८५११८३९५४
१४	ढुङ्गौलाटार सिंचाई जल उ.स.	सू.न.पा-६	१७-२०७७।०३।०१	मिना कुमारी बाला	
१५	नव दुर्गा युवा समाज	सू.न.पा-२	१८-२०७७।०४।०९	सुधिर खड्का	९८५११४९९४०
१६	खेलकूद मैदान बास्केटबल कोर्ट निर्माण उ.स.	सू.न.पा-१०	१९-२०७७।०६।१५	सवल देउजा	
१७	चुनदेवी आमा समाज	सू.न.पा-६	२०-२०७७।०६।२६	सिता उप्रेती	
१८	मनोरम टोल महिला समूह	सू.न.पा-५	२१-२०७७।०८।१७	पूर्णकला पाण्डे	९८६०११६५८९
१९	अभ्युदय नेपाल संस्था	सू.न.पा-२	२२-२०७७।०९।१७	सुजेन्द्र श्रेष्ठ	९८४१५९५५७४
२०	इन्द्रेणी युवा समाज	सू.न.पा-५	२३-२०७७।११।०६	सुघोस ढुंगेल	
२१	खल्यटार युवा क्लब	सू.न.पा.-२	२४-२०७७।११।१०	दिल ब. श्रेष्ठ	९८४१५२४५८७
२२	संयुक्त सामाजिक क्लब	सू.न.पा.-३	२५-२०७७।११।१८	देवीन श्रेष्ठ	९८५१०६७५१७
२३	जनस्वास्थ्य प्रवर्द्धन नेपाल	सू.न.पा-८	२६-२०७७।११।१९	मोनिका आचार्य	९८६१२४५२८२
२४	चित्रपुर अभिभावक स्वाबलम्बन समूह	सू.न.पा.-४	२७-२०७७।११।२०	ज्योति खतिवडा	९८५११९११३१
२५	सूर्यविनायक नेवा पुचः	सू.न.पा.-८	२८-२०७७।१२।१६	लक्ष्मी भक्त खाती	९८४१००७१७५
२६	खड्गी समाज सास्कृतिक समूह	सू.न.पा.-१	२९-२०७७।१२।१६	मुकेश खड्गी	९८४९८२०७९६
२७	त्रिनेश्वर आमा समूह	सू.न.पा.-१	३०-२०७८।०४।१२	उर्मिला थापा	९८०३११८५०९
२८	गुण्डु तामाङ समाज समिति	सू.न.पा.-७	३१-२०७८।०४।२२	सानु बाबु तामाङ	९८६६४७०८८८
२९	जागृति महिला समूह	सू.न.पा-४	३२-२०७८।०४।३२	सुधा क्षेत्री	९८६१९९७८४७



### ३.७ प्रधानमन्त्री रोजगार कार्यक्रम:

#### ३.७.१. परिचय :

मुलुकमा विद्यमान बेरोजगारी र गरिवीको समस्यालाई सम्बोधन गरी आर्थिक विकास हासिल गर्न नेपाल सरकारले काम र रोजगारीलाई उच्च प्रथमिकता प्रदान गरेको छ । नेपालको संविधान, २०७२ को धारा ३३ मा उल्लेखित रोजगारीको हकलाई कार्यान्वयन गर्न बनेको रोजगारीको हक सम्बन्धी ऐन, २०७५ बमोजिम प्रत्येक नागरिकलाई न्यूनतम रोजगारीको प्रत्याभूतिका लागि आन्तरिक रोजगारीका अवसर सिर्जना गर्न नेपाल सरकारले प्रधानमन्त्री रोजगार कार्यक्रम कार्यान्वयनमा ल्याएको छ । बेरोजगार व्यक्ति भन्नाले एक आर्थिक वर्षमा न्यूनतम एक सय दिन रोजगारीमा संलग्न नभएको वा कमिमा तोकिए बमोजिमको आय आर्जन हुने स्वरोजगारमा संलग्न नभएको १८-५९ वर्ष उमेर समूहको नेपाली नागरिकलाई बुझाउँदछ ।

रोजगारीको हक सम्बन्धी ऐन, २०७५ ले प्रत्येक स्थानीय तहमा रोजगार सेवा केन्द्रको स्थापना गरी बेरोजगारहरूको पहिचान र सूचीकरण गर्ने व्यवस्था गरेको छ । बेरोजगार व्यक्ति र रोजगारका अवसर सम्बन्धी सूचना र तथ्याङ्क संकलन गरी अद्यावधिक राख्न रोजगार सेवा केन्द्रमा रोजगार व्यवस्थापन सूचना प्रणाली (EMIS) को व्यवस्था गरिएको छ । रोजगार सेवा केन्द्रमा सूचीकृत भएका बेरोजगार व्यक्तिहरूलाई एक आर्थिक वर्षमा न्यूनतम एक सय दिनको रोजगारी दिने उद्देश्यका साथ यस नगरपालिकामा आ.व. २०७५/७६ देखि रोजगार सेवा केन्द्रको स्थापना भएको छ ।

#### ३.७.२. रोजगार सेवा केन्द्रका प्रमुख कार्यहरू :

- रोजगार सेवा केन्द्रले नगरपालिका भित्रका व्यक्तिको तथ्याङ्क संकलन तथा विश्लेषण गरी बेरोजगारको सूचीलाई रोजगार व्यवस्थापन सूचना प्रणाली (EMIS) मा अद्यावधिक गर्ने,
- सूचीकृत बेरोजगार व्यक्तिलाई परिचय पत्र वितरण गर्ने, नगरपालिका तहभित्र उपलब्ध रोजगारीका अवसरहरूको पहिचान गरी सोको सूचना प्रवाह गर्ने,
- नगरपालिका भित्रको रोजगारीको सम्भाव्य स्थिति विश्लेषण गरी रोजगारीको तथ्यांक संकलन गर्ने,
- रोजगारदाताबाट माग भए बमोजिम सूचीकृत बेरोजगार व्यक्तिलाई रोजगारीका लागि काममा जान सूचीत गर्ने,
- बेरोजगारहरूको ज्ञान, सीप, योग्यता, अनुभव, र बजारको मागका आधारमा आवश्यक पर्ने सीप विकास तालिमको पहिचान गरी सम्बन्धित तालिम केन्द्रमा सिफारिस गर्ने,
- आफ्नो कार्यक्षेत्र भित्रबाट वैदेशिक रोजगारीमा जान चाहने व्यक्तिहरूको लागि सूचना सम्प्रेषण गर्ने,
- वैदेशिक रोजगार बोर्डबाट उपलब्ध गराइने आर्थिक सहायता वितरण सम्बन्धी कार्यमा सहयोग पुर्याउने,
- बेरोजगार परिवारलाई प्रदान गर्ने निर्वाह भत्ता वितरण गर्ने,
- नगरपालिकामा तहमा रोजगारी तथा स्वरोजगारी सम्बन्धी कार्य गर्ने अन्य सरकारी निकाय वा त्यस्ता निकायद्वारा सञ्चालित कार्यक्रमसँग समन्वय र सहकार्य गर्ने,
- रोजगार सम्बन्धी अन्य सेवा प्रदान गर्ने ।



३.७.३. रोजगार कार्यक्रमको बजेट विवरण :

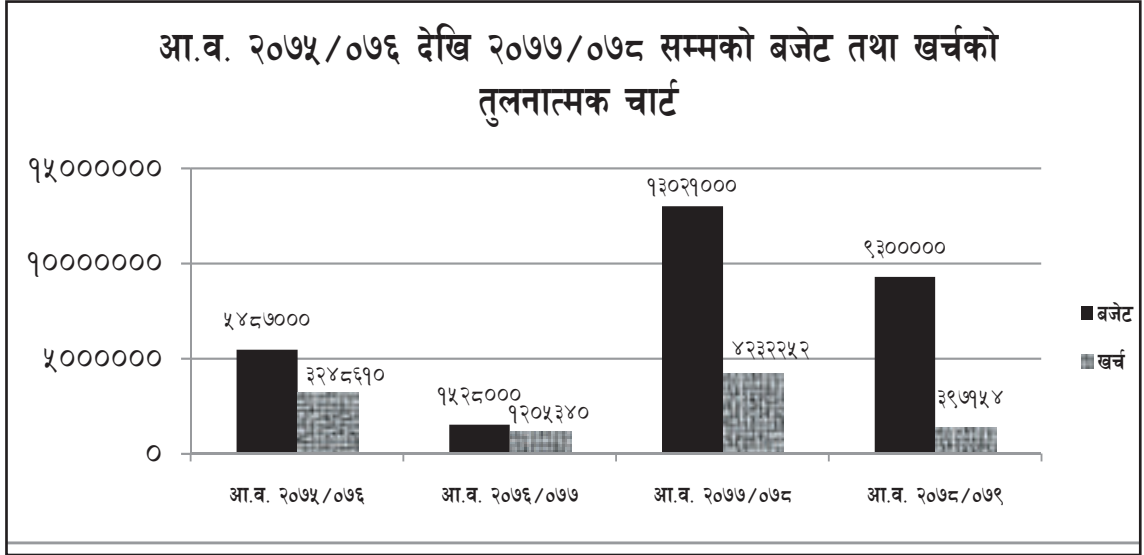

आ.व. २०७५/७६		आ.व. २०७६/७७		आ.व. २०७७/७८		आ.व. २०७८/७९	
बजेट	खर्च	बजेट	खर्च	बजेट	खर्च	बजेट	खर्च
५४८७०००	३२४८६९०	१५२८०००	१२०५३४०	१३०२९०००	४२३२२५२	९३०००००	१३९७९५४



३.७.४. सूचीकृत वेरोजगार तथा रोजगारी पाउनेको विवरण :

वडा नं.	मा रोजगार व्यवस्थापन सूचना प्रणालीमा (EMIS) सूचीकृत वेरोजगार संख्या				सम्पन्न भएका रोजगार आयोजना संख्या				रोजगार पाएका व्यक्तिको संख्या				प्राप्त रोजगारी दिन			
	०७५ /०७६	०७७ /०७८	०७९ /०८०	०८० /०८१	०७५ /०७६	०७७ /०७८	०७९ /०८०	०८० /०८१	०७५ /०७६	०७७ /०७८	०७९ /०८०	०८० /०८१	०७५ /०७६	०७७ /०७८	०७९ /०८०	०८० /०८१
१	१७	१७	१२	१२	२	०	१	१	५	०	८	८	२५	०	१८४	२२४
२	४	१	०	०	०	०	०	०	०	०	०	०	०	०	०	०
३	३	२	२	२	१	०	१	१	१	०	१	०	३०	०	८३	०
४	१९	७	७	७	९	०	०	०	९	०	०	०	२२६	०	०	०
५	८३	१५२	९४	९४	१	०	२	२	३७	०	४०	३२	६६५	०	२२६३	६७२
६	१३	२१	२०	२०	५	०	०	०	१३	०	०	०	४०३	०	०	०
७	५६	१३९	१४४	१४४	१	१	४	४	२५	२१	४०	३८	६९८	४१९	१९३१	४८१
८	१७	६०	६१	६१	१	०	०	०	१	०	१	१	३०	०	०	२७६
९	४६	१९२	१८८	१८८	१	०	१	१	२५	०	६६	७४	४१५	०	२१८५	१६२८
१०	११८	२१५	१०७	१०७	१	१	०	०	४५	२६	०	०	८९२	४६८	०	०
जम्मा	३७६	८०१	६३५	६३५	२२	२	९	९	१६१	४७	१५५	१६७	३३८४	८८७	६६४६	३२८१



### ३.८ आर्थिक प्रशासन:

#### ३.८.१. परिचय :

राजस्व/श्रोतको प्राप्त, विनियोजन एवं परिचालन, खर्च एवं समुचित उपयोग, आम्दानी तथा खर्चको लेखांकन, सो को लेखापरीक्षण तथा मूल्यांकनको सम्पूर्ण रुप नै आर्थिक प्रशासन हो । वर्तमान समयमा कुनै पनि राज्यको अन्तिम गन्तव्य/उद्देश्य भनेकै न्यायपूर्ण समाज (Just Society) को निर्माण र प्रवर्द्धन गर्नु हो । यसको लागि नै राज्यले उपलब्ध श्रोत साधनहरूबाट जनकल्याणको खातिर विभिन्न क्रियाकलापहरू सञ्चालन गरेको हुन्छ । यसरी राज्यले सञ्चालन गर्ने सम्पूर्ण क्रियाकलापहरूलाई जीवन्त, गतिशील, तथा अर्थपूर्ण बनाउन श्रोतसाधनको विवेकपूर्ण प्राप्ति, त्यसको मितव्ययीतापूर्वक खर्च तथा कुशल उपयोग गर्ने कार्यको समग्र रुपलाई नै आर्थिक प्रशासन भनिन्छ ।

#### ३.८.२. शाखाको कार्यविवरण

- आर्थिक (कार्यविधी) नीति, कानून, मापदण्ड, कार्यान्वयन र नियमन, आर्थिक प्रशासन र व्यवस्थापन,
- सञ्चित कोष तथा आकस्मिक कोषको व्यवस्थापन,
- बजेट सीमा निर्धारण, बजेट तर्जुमा, कार्यान्वयन र नियमन,
- लेखा व्यवस्थापन, खर्च, राजस्व, धरौटी, कार्यसञ्चालन कोष तथा अन्य सरकारी कोष तथा संपत्तिको एकीकृत विवरण,
- समष्टिगत आर्थिक अवस्थाको विश्लेषण ,
- ऋण तथा अनुदानको व्यवस्थापन र नियमन,
- लगानी प्रक्षेपण (सरकारी, सहकारी तथा निजी) र वित्तीय व्यवस्थापन,
- लगानी र लाभांशको व्यवस्थापन (जनसहाभगिता तथा सामुदायिक लगानीको अभिलेख समेत),
- कारोबारको लेखांकन, नियन्त्रण तथा व्यवस्थापन,
- राजस्व तथा व्ययको अनुमान,
- बेरुजू फछ्यौट,
- आर्थिक प्रशासन र व्यवस्थापन सम्बन्धी अन्य विषय ।

#### ३.८.३. आर्थिक प्रशासनको कार्यक्षेत्र

- १) आर्थिक योजना व्यवस्थापन
- २) बजेट व्यवस्थापन
- ३) खर्च व्यवस्थापन
- ४) लेखांकन
- ५) प्रतिवेदन
- ६) लेखापरीक्षण





### ३.८.४. SuTRA सफ्टवेयर बाट आर्थिक प्रशासन सञ्चालन:

आधुनिक प्रविधिलाई आत्मसात गर्दै समयसापेक्ष सेवा प्रवाह गर्न राज्यले अंगीकार गरेको नीति, नियम, कार्यक्रम अनुसार नै यस नगरपालिकाको आर्थिक प्रशासन शाखाले कार्य सम्पादन गर्दै आईरहेको छ । परम्परागत तवरले (Manually) लेखाप्रणाली सञ्चालन हुँदै आएकोमा आ व २०७६/०७७ (२०७६ साल साउन महिना) देखि यस नगरपालिकाको आर्थिक प्रशासन शाखाले पनि महालेखा नियन्त्रकको कार्यालयद्वारा नेपाल राज्यका सबै ७३ वटै स्थानीय तहको आर्थिक प्रशासन सम्बन्धी कार्य व्यवस्थापन गर्नका लागि विकास गरी लागू गरेको web based अनलाईन सफ्टवेयर स्थानीय सञ्चित कोष व्यवस्थापन प्रणाली (Sub-National Treasury Regulatory Application-SuTRA) मार्फत लेखा प्रणाली कार्यान्वयन गर्दै आएको छ । जस अन्तरगत नगरपालिकाको आर्थिक प्रशासन सम्बन्धी सम्पूर्ण कार्य - बजेट तर्जुमा, आम्दानी खर्चको लेखाँकन, भुक्तानी, रिपोर्टिङ लगायतका कार्य SuTRA सफ्टवेयरबाट सम्पादन हुने गरेका छन् । यसबाट सेवाग्राहीले शीघ्र र भरपर्दो तवरले सेवा प्राप्त गर्ने गरेका छन् भने सेवा प्रवाह पनि प्रभावकारी भएको छ, यसको अलावा नगरपालिकाको आर्थिक कारोबारलाई व्यवस्थित र पारदर्शी बनाउन समेत योगदान पुगेको छ ।

### ३.८.५. लेखा परीक्षण र बेरुजु

आर्थिक वर्ष २०७४/०७५, आ.व. २०७५/०७६ र आ.व. २०७६/०७७ लेखा परीक्षण कार्य सम्पन्न भईसकेको छ । गत आ.व. सम्म नगरपालिकाको कुल बेरुजु १३ करोड २० लाख भएकोमा ३ करोड ९७ लाख ५८ हजार बेरुजु फछ्यौट भईसकेको छ । आर्थिक वर्ष २०७६/०७७ को लेखापरीक्षणमा असुलउपर गर्नु पर्ने बेरुजु शुन्य रहेको छ भने नियमित गर्नु पर्ने बेरुजु ४ करोड ४५ लाख १५ हजार रहेकोमा उक्त बेरुजु फछ्यौटका लागि दशौं नगर सभा मार्फत महालेखा परीक्षकको विभागमा विवरण पेश गरिसकिएको छ । आ. व २०७८/०७९ को प्रतिवेदन अवधिसम्म लेखापरीक्षण भईसकेको छैन ।



“कृषि, शिक्षा, पर्यटन र पूर्वाधार: सूर्यविनायक समृद्धिको मूल आधार”

३.८.६. आ.व. अनुसारको बजेट निकासी र खर्चको विवरण :  
सूर्यविनायक नगरपालिकामा विगत ५ वर्षमा प्राप्त विभिन्न शिर्षकको बजेट तथा खर्चको विवरण

बजेट शिर्षक	आर्थिक वर्ष २०७४/०७५		आर्थिक वर्ष २०७५/०७६		आर्थिक वर्ष २०७६/०७७		आर्थिक वर्ष २०७७/०७८		आर्थिक वर्ष २०७८/०७९		जम्मा	
	बजेट	खर्च	बजेट	खर्च	बजेट	खर्च	बजेट	खर्च	बजेट	खर्च	बजेट	खर्च
समानिकरण अनुदान संघ	२३४४००००००	२१९४४६०००००	१९६१०००००००	१९६४३३००००	२०३८०००००००	१९४३३३३३००	२०१००००००००	१७०७९०२८२२०	२१५००००००००	३३९८६३३३३००	१०४०४०००००००	७९७३६०४३३३०
समानिकरण अनुदान प्रदेश	०००	०००	९२८२०००००	७४४६०००००	११३०००००००	१०६६२७००	१११६६०००००	१११४८८२०७४	१९०८००००००	६३३३३३३३००	४०८००००००	२४०३४४३७७४
सशत अनुदान संघ	१४३३८९०००००	१२४४६७०००००	२२२४९९०००००	२०७७४०००००	२९९७०८०००००	२८०१९४०००००	३६०९९४०००००	२९९६६९४००००	३३४०७००००००	८७२४३३३३३३३३	१९६०९६०००००	९९९७९९७७७७
सशत अनुदान प्रदेश	०००	०००	८११८००००००	७७४४८००००	१८९३००००००	१७४८२३३३३३३	३४४४९०००००	३०४७८७३३३३३	२६४९४०००००	३४८११४८०००	१९३९६४०००००	१२२४८८८००००
स्थानीय पूर्वाधार सामोदारी कार्यक्रम संघ मा महेश वस्नेत	०००	०००	१०४०००००००	१०४००००००	२०००००००००	२०००००००००	२०००००००००	२०००००००००	०००	०००	४०४०००००००	४०४०००००००
प्रदेश पूर्वाधार विकास कार्यक्रम	०००	०००	१००००००००	१०००००००	१००००००००	१००००००००	१००००००००	२९७३०००००	२९७३०००००	२९७३०००००	६९४६०००००	६९६६६६६६६६
राज्य बौद्धकाँठ केन्द्र	०००	०००	७०४०००००	२९६७८०००	३०६६७९२३३३३	१४४४४०२३३३	३८४३३३३३३३३	२१६६६६६६६६६	३३३४४८०००००	६३३०९६६६६६६	११०६४२३३३३३३	४४४९६६६६६६६६
राज्य बौद्धकाँठ प्रदेश	०००	०००	२२४७७७३००	४०७६४४३३३३	३११४११४६६६	२४८१४०४००	३६४३३३३३३३३	१४६६६६६६६६६	३४०००००००	८४४०३३३३३३	१२४४६६६६६६६६	४४४९६६६६६६६६
सामाजिक सुरक्षा भत्ता	६००४४२९००	६००४४४०००	६४७०००००	६४७०००००	१०६३३३३३३३३	१०६३३३३३३३३	१२३१४६००००	१२३३३३३३३३३	१४८६६६६६६६६	४२०२४४४००	४०६७०४४००	३९६६६६६६६६६६
अन्य अनुदान	४७४०९४६८००	४०६६७००००	२४४३३३३३३३३	२४४३३३३३३३३	६९०३३३३३३३३	४४४०९९९९९९९	९४४०००००००	६४४०९९९९९९९	७४४००००००	३४४०००००	४४४०००००	३९६६६६६६६६६६
आन्तरिक आय	८४८४०००००	८१४४००००	३७७७९९९९९९९	३७७७९९९९९९९	६१४६६६६६६६६	२२२२२२२२२२२	६१४६६६६६६६६	६१४६६६६६६६६	१०९६६६६६६६६६	१०९६६६६६६६६६	२१०९६६६६६६६६	११११११११११११
जम्मा	४७०४८८९९७००	४४४४८९९७००	१७४४९९९९९९९	१७४४९९९९९९९	१७४४९९९९९९९	१७४४९९९९९९९	१७४४९९९९९९९	१७४४९९९९९९९	१७४४९९९९९९९	१७४४९९९९९९९	१७४४९९९९९९९	१७४४९९९९९९९



### ३.९ राजस्व परिचालन :

#### ३.९.१. परिचय :

नेपालको संविधान २०७२ मा स्थानीय सरकारलाई प्रदान गरिएका राजस्व परिचालन सम्बन्धी अधिकारको कार्यान्वयनका लागि स्थानीय सरकार सञ्चालन ऐन, २०७४ ले नीतिगत मार्ग दर्शन प्रदान गरेको छ। सो ऐन बमोजिम १३ किसिमका कर र गैर कर राजस्व संकलन गर्ने जिम्मेवारी स्थानीय तहलाई दिएको छ। संविधान र ऐनको भावना अनुरूप नगरसभाबाट आर्थिक ऐन तर्जुमा गरी राजस्व संकलनको कानूनी र प्रकृयागत आधार सहित सबै शीर्षकमा राजस्वका दरहरू निर्धारण गरिएको छ। नगरसभाबाट निर्धारित दरमा राजस्व संकलन, स्रोत परिचालन राजस्वको लेखांकन एवं आवश्यक पर्ने विभिन्न प्रतिवेदनहरू तयारीका लागि संगठन संरचनामा राजस्व परिचालन शाखाको व्यवस्था गरिएको छ। नगरपालिकाले राजस्व संकलन कार्यलाई छिटोछरितो, पारदर्शी र सेवाग्राहीमुखी बनाउने उद्देश्यले राजस्व सफ्टवेयर प्रयोगमा ल्याएको छ। यस सफ्टवेयरको माध्यमबाट दैनिक रूपमा संकलन भएको राजस्वको प्रतिवेदन प्राप्त हुने भएकोले राजस्व हिसाव निकाल्ने कार्य सजिलो भएको छ भने नगरपालिकाको १० वटै वडका कार्यालयमा सबै किसिमका राजस्व संकलन हुने व्यवस्था मिलाइएकोले नागरिकहरूलाई राजस्व बुझाउन सहज भएको छ।

#### ३.९.२. शाखाको कार्य विवरण :

##### क. राजस्व

- राजस्व सम्बन्धी नीति, कानून तर्जुमा, कार्यान्वयन र नियमन (राजस्व चुहावट नियन्त्रण समेत),
- सम्पत्ति कर, घरबहाल कर, घर जग्गा रजिष्ट्रेशन शुल्क, सवारी साधन कर, सेवा शुल्क दस्तुर, पर्यटन शुल्क, विज्ञापन कर, व्यवसाय कर, भूमिकर (मालपोत), दण्ड जरिवाना, मनोरञ्जन कर, बहालविटौरी कर, घरजग्गा कर, मृत वा मारिएको जीवजन्तुको हाड, सिँग, प्वाँख, छलामा कर, प्राकृतिक स्रोत साधन, व्यवसायिक कर सम्बन्धी नीति, कानून, मापदण्ड, कार्यान्वयन, बाँडफाँड, संकलन र नियमन, अन्य आय व्यवस्थापन,
- सार्वजनिक खर्च तथा प्राकृतिक स्रोतबाट प्राप्त हुने रोयल्टी सम्बन्धी नीति, कानून, मापदण्ड तथा नियमन र सोको सङ्कलन तथा बाँडफाँड,
- आफ्नो क्षेत्रभित्र राजस्वका दर अन्य शुल्क निर्धारण, संघीय र प्रदेश कानून बमोजिम प्राकृतिक स्रोत साधन र सेवा शुल्क जस्ता रोयल्टी सङ्कलन, समन्वय र नियमन,
- स्थानीय पूर्वाधार सेवा र उपयोगमा सेवा शुल्क तथा दस्तुर (नीति, कानून, मापदण्ड, नियमन, शुल्क निर्धारण, संकलन तथा व्यवस्थापन),
- मालपोत संकलन,
- कानून बमोजिम ढुंगा, गिट्टी, बालुवा, माटो, नुन, स्लेट, फायरक्लेजस्ता खानी खनीज पदार्थको सर्वेक्षण, अन्वेषण, उत्खनन र सो सम्बन्धी रोयल्टी सङ्कलन,
- ट्रेकिङ्ग, कायाकिङ्ग, क्यानोनिङ्ग, बञ्जी जम्पिङ्ग, जिपफ्लायर, प्यापिङ्ग शुल्क,
- सामुदायिक वनको सञ्चालन र व्यवस्थापनबाट प्राप्त रोयल्टी सङ्कलन,
- पानीघट्ट, कूलो, पैनी जस्ता सेवा सञ्चालनबाट प्राप्त रोयल्टी सङ्कलन,
- प्राकृतिक स्रोतको उपयोग सम्बन्धी नीति निर्धारण र कार्यान्वयन तथा प्रदेश र संघीय मापदण्ड पालना



## “कृषि, शिक्षा, पर्यटन र पूर्वाधार: सूर्यविनायक समृद्धिको मूल आधार”

- प्रचलित कानून बमोजिम दण्ड जरिवाना,
- बाँकी बक्यौता रकमको लगत र असुल उपर,
- करदाता शिक्षा तथा करदाता विवरण अद्यावधिक,
- वित्तीय स्रोत साधनको समतामूलक बाँडफाँड,
- आर्थिक साधनको महत्तम उपयोग तथा परिचालन,
- राजस्व परामर्श समिति सम्बन्धी विषय,
- स्थानीय राजस्व प्रवर्द्धनका लागि प्रोत्साहन,
- राजस्वको संभाव्यता अध्ययन,
- राजस्व सूचना तथा तथ्याङ्कको आदान प्रदान,
- संघीय तथा प्रदेश कानून बमोजिम बजेट घाटापूर्तिको स्रोत व्यवस्था,

### ख. खानी तथा खनिज

- खानी तथा खनिज पदार्थको संरक्षण सम्बन्धी स्थानीय नीति, कानून, मापदण्ड तथा योजनाको कार्यान्वयन र नियमन,
- ढुङ्गा, गिट्टी, बालुवा, माटो, नुन, स्लेट, खरीढुङ्गा, फायरक्लेजस्ता खानीजन्य वस्तु सर्वेक्षण, अन्वेषण, उत्खनन,
- ढुङ्गा, गिट्टी, बालुवा, माटो, खरीढुङ्गा, फायरक्ले, स्लेट तथा नुन, आदि खानीजन्य वस्तुको संरक्षण, विकास, उत्खनन र उपयोग सम्बन्धी दर्ता, अनुमति, नवीकरण, खारेजी र व्यवस्थापन,
- खानी तथा खनिज पदार्थ सम्बन्धी सूचना तथा तथ्याङ्क सङ्कलन, अभिलेखन डिपो सञ्चालन अनुमति तथा व्यवस्थापन,
- भौगर्भिक नक्सा प्रकाशन,
- रोजगार तथा बेरोजगारको तथ्याङ्क सङ्कलन, प्रशोधन र सूचना प्रणालीको स्थापना,
- स्थानीयस्तरमा रहेका विदेशी श्रमिकको लगत सङ्कलन तथा सूचना व्यवस्थापन,
- पहिचान भएका गरिब घरपरिवार एवं लक्षित समूह सम्बन्धी स्थानीय योजना, कार्यक्रम, स्रोत परिचालन र व्यवस्थापन,
- संघीय र प्रदेश कानून बमोजिम स्थानीय तहमा सुकुम्बासीको पहिचान र अभिलेख व्यवस्थापन,
- सुकुम्बासी सम्बन्धी जीविकोपार्जन र बसोबास व्यवस्थापन,
- रोजगारीका अवसर सिर्जना सम्बन्धी ।

### ग. उद्योग तथा उद्यमशिलता विकास र खानी तथा खनिज पदार्थको संरक्षण

- लघु, घरेलु तथा साना उद्योगको दर्ता, नवीकरण, खारेजी र नियमन
- लघु, घरेलु तथा साना उद्योगको विकास र प्रवर्द्धन
- उद्यमशिलता प्रवर्द्धन
- व्यापारिक फर्म, पसलको दर्ता, अनुमति, नवीकरण, खारेजी र नियमन
- घ वर्गको निर्माण व्यवसाय अनुमति पत्र ।



### ३.९.३. राजस्वका प्रमुख स्रोतहरू :

क्र.सं.	राजस्व शीर्षक	क्र.सं.	राजस्व शीर्षक
१	सम्पत्ति कर	७	पार्किङ्ग शुल्क
२	घरजग्गा वहाल कर	८	सेवा शुल्क एवं दस्तूर
३	व्यवसाय रजिष्ट्रेशन शुल्क	९	पर्यटन शुल्क
४	भूमिकर	१०	सवारी साधन कर
५	विज्ञापन कर	११	जडीबुटी एवं कवाडी कर
६	वहाल विटौरी शुल्क	१२	सेवा शुल्क एवं अन्य दस्तूर

उपरोक्त स्रोतहरू नगरपालिकाको आन्तरिक आयको शीर्षक हुन भने नेपालको संविधान अनुसार केही बाह्य स्रोतलाई पनि नगरपालिकाले राजस्वको रूपमा आमदानी गर्ने गरेको छ

- क) राजस्व बाँडफाँड केन्द्रको तर्फबाट (मूल्य अभिवृद्धि कर)
- ख) राजस्व बाँडफाँड प्रदेश (सवारी साधन कर)
- ग) मालपोत रजिष्ट्रेशन शुल्क ।

### ३.९.४. उप शाखा एवं केन्द्रहरू :

- क) व्यवसाय दर्ता तथा नवीकरण उप शाखा
- ख) राजस्व संकलन काउण्टर
- ग) १० वटै वडा कार्यालय अन्तर्गत राजस्व संकलन केन्द्र
- घ) घ वर्गको निर्माण ईजाजत उपशाखा

### ३.९.५. शाखाबाट सम्पादन हुने प्रमुख कार्यहरू :

- क. रु.५ लाख भन्दा बढीका व्यवसायहरूको दर्ता तथा नवीकरणका लागि पेश गर्ने
- ख. राजस्वको वार्षिक कार्ययोजना तयारी गर्ने राजस्वको अनुमान तयार गर्ने
- ग. नगरसभाबाट स्वीकृत गराउनका लागि राजस्वको शिर्षगत अनुमान तयार गरी स्वीकृत गर्ने
- घ. राजस्वको मासिक, त्रैमासिक तथा वार्षिक प्रतिवेदन तयार गरी सम्बन्धित निकायहरूमा पठाउने,
- ङ. राजस्व क्षेत्रको नियमित अनुगमन गर्ने,
- च. राजस्व दायरा फराकिलो बनाई यसको क्षेत्र विस्तारका लागि आवश्यक कार्ययोजना बनाउने,
- छ. नगर उप प्रमुखको संयोजकत्वमा रहेको राजस्व परामर्श समितिको सचिवालयको रूपमा कार्य गर्ने,
- ज. घ वर्गको व्यवसाय दर्ता तथा नवीकरणका लागि पेश गर्ने,
- झ. राजस्व परिचालन सम्बन्धमा आईपने समस्याहरूका सम्बन्धमा कार्यालय प्रमुखज्यू समक्ष नियमित रिपोर्टिङ्ग गर्ने,
- ञ. राजस्व परिचालन शाखा अन्तर्गत कार्यरत जनशक्तिहरूलाई नियमित रूपमा तालिम तथा अध्ययन भ्रमणको व्यवस्था मिलाउने,
- ट. राजस्व सम्बन्धी अध्ययन र अनुसन्धानमूलक कार्यहरू गर्ने,
- ठ. कार्यालय प्रमुखको निर्देशन बमोजिमका अन्य कार्यहरू गर्ने ।



“कृषि, शिक्षा, पर्यटन र पूर्वाधार: सूर्यविनायक समृद्धिको मूल आधार”

३.९.६. आ.व. अनुसार संकलित राजस्वको विवरण :

नगरपालिकाको आर्थिक विवरण  
आन्तरिक आयको विवरण

आय शिर्षक	आर्थिक वर्ष २०७४/०७५		आर्थिक वर्ष २०७६/०७६		आर्थिक वर्ष २०७६/०७७		आर्थिक वर्ष २०७७/०७८		आर्थिक वर्ष २०७८/०७९		जम्मा	
	अनुमान	वास्तविक आय	अनुमान	वास्तविक आय	अनुमान	वास्तविक आय	अनुमान	वास्तविक आय	अनुमान	वास्तविक आय	अनुमान	वास्तविक आय
सम्पत्ति कर	१४००००००	१४५६०२००	१४२००००००	१४६२९९९३	१४००००००	१२८४५९७	१९००००००	१९००००००	१९००००००	१९००००००	१९००००००	२०२७७७९००
भूमीकर	१२५०००००	७६०००	१५०००००	९९६६३८	१००००००	८५१८०४	१००००००	१००००००	१००००००	१००००००	१००००००	३९०९८६६
घरजग्गा बहाल कर	०	०	७००००००	२५४७००००	२५४७००००	२२२४४७८०	७००००००	२२५०००००	२२५०००००	२२५०००००	२२५०००००	६६४६६६६७
व्यवसाय दर्ता तथा नवीकरण	४३०००००	४४७०००	३७५९९००	१५०९९६५८	१०००००००	१२८५७४७	१०००००००	२५००००००	२५००००००	२५००००००	२५००००००	५५७५९३३२
सवारी साधन कर	०	०	०	०	०	०	०	०	०	०	०	०
विकासन कर	०	०	२००००००	५७५७०३	५७५७०३	२४६०७३२	५००००००	५००००००	५००००००	५००००००	५००००००	१२९७६४३५
मनोरञ्जन कर	०	०	०	०	०	०	०	०	०	०	०	०
बहाल विदेशी शुल्क	०	०	०	०	०	०	५०००	५०००	५०००	५०००	५०००	१५९००
पार्किंग शुल्क	०	०	३०००००	२५००००	२५००००	२५००००	२०००००	२०००००	२०००००	२०००००	२०००००	७५९००
नक्सापास	१२००००००	३३७९८०००	३५००००००	४६००००००	४६००००००	४५२२८४०	२५००००००	४०५०००००	४०५०००००	४०५०००००	४०५०००००	१९३०७७३६४
सिफारिस दस्तूर	२०००००००	२५८६००००	३५००००००	२४५८२५६	१६००००००	६६०९०५९८	३५५०००००	३५५०००००	३५५०००००	३५५०००००	३५५०००००	१७३९९७३५३
अन्य राजस्व नाद सहभागीता सहित	७३०००००	६८४००००	८५००००००	४२५६००००	१५००००००	६५४७६९००	१५००००००	६५४७६९००	१२००००००	१२००००००	१२००००००	१४२५७४९००
व्यक्तिगत घटना दर्ता	०	१२००००	२०००००	३०००००	२०००००	१२७०००	१०००००	२००	१००००	१००००	१००००	६९९२००
जरीबाना	०	३००००	५००००	४५०००	५००००	४००००	१०००००	७००	७००	७००	७००	१९९७००
प्रशासनिक बाड	०	५००००	१०००००	५०००००	३९००००	२९५६९५४	५६००००	६९६९९०	२०००००	२०००००	२०००००	४४०६५२४
जरीबाना	२६००००००	०	१२९९९९३२	०	१२९९९९३२	२३४३८८८४२	२३०००००००	२४०००००००	२४०००००००	२४०००००००	२४०००००००	७०२४२८४२
मालपोत रोजगारी	८४८५००००	९०५००२००	११४९५००००	४९५९९७३८	२९९६७००००	४९७८६८७४	३२६६६६०००	४९७८६८७४	४९७८६८७४	४९७८६८७४	४९७८६८७४	१५२४९०९९९३३
<b>जम्मा</b>												



### ३.९.७. राजस्व क्षेत्रका सबल पक्षहरू :

- क) वार्षिक रुपमा राजस्व लक्ष्यको तुलनामा वढी नै संकलन भई रहेको हुँदा बजेटको आकार वृद्धि हुन गई पूर्वाधार लगायत अन्य क्षेत्रको विकासमा टेवा पुगेको छ।
- ख) सफटवेयरको प्रयोग मार्फत राजस्व संकलन भई रहेको हुँदा अभिलेखीकरण प्रभावकारी एवं छरितो भएको छ।
- ग) नगरपालिका हातामा बैंक काउन्टर स्थापना गरी नगरपालिकामा जम्मा हुने सबै रकम बैंक नै जम्मा हुने व्यवस्था मिलाईएको छ भने वडा कार्यालयहरूमा संकलन भएको रकम समेत दैनिक रुपमा संकलन भएको राजस्व दैनिक रुपमा नै बैंक दाखिला हुने व्यवस्था मिलाईएको छ।

### ३.९.८. राजस्व परिचालनको क्षेत्रमा भएका समस्या र चुनौतीहरू :

- क. नेपालको संविधान र स्थानीय सरकार सञ्चालन ऐन, २०७४ ले पर्याप्त अधिकार प्रदान गरेको विषयमा जनमानस र अन्य निकायहरूमा पर्याप्त जानकारी नभएकोले राजस्व संकलन कार्यमा कठिनाई भएको छ।
- ख. नेपालको संविधान बमोजिम अनुसूची-८ मा बहाल कर स्थानीय तहको एकल अधिकार सूचीमा रहेको भए पनि हाल प्राकृतिक व्यक्तिको मात्र बहाल असुली हुन परिपत्र भएको छ।
- ग. विश्वव्यापी कोभिड १९ को महामारीको मारमा सबै प्रकारका व्यवसायहरू परेकोले राजस्व संकलन क्षेत्र प्रभावित भएको छ।
- घ. प्रदेशसँग बाडफाँड हुने राजस्वको हकमा प्रदेशबाट समेत आवश्यक पहल हुनुपर्ने देखिन्छ।

### ३.९.९. आगामी कार्य योजना :

- क. बहाल करलाई दायरमा ल्याउनका लागि विशेष अभियानहरू सञ्चालन गर्नुपर्ने।
- ख. व्यवसाय र उद्योग दर्ताको लागि थप विधि तथा कानून निर्माण गर्नुपर्ने
- ग. राजस्वको दायरा बढाउन अनुगमन कार्यलाई थप प्रभावकारी बनाउनु पर्ने।

### ३.९.१०. हालसम्म दर्ता/सूचीकृत भएका व्यवसायहरूको विवरण :

क्र. स.	व्यवसायको क्षेत्र	वडा नं.										जम्मा
		१	२	३	४	५	६	७	८	९	१०	
१	कृषि /पशुपालन	२४	१३	१०	३६	३१	१२	२९	३५	११	२३	२२४
२	किराना पसल तरकारी खाद्य ग्याँस	३४	४०	३८	४२	५६	५९	३३	५३	२५	५१	४३१
३	कपडा पसल जुता फैंन्सी	४	१३	३	७	२०	२३	१	१६		२	८९
४	मासु पसल	७	१०	३	६	११	९	४	९	३	२	६४
५	सेवा मूलक, थोक बिक्रेता	१	५	२		९	११	१	१०	१		४०



“कृषि, शिक्षा, पर्यटन र पूर्वाधार: सूर्यविनायक समृद्धिको मूल आधार”

क्र.स.	व्यवसायको क्षेत्र	वडा नं.										जम्मा
		१	२	३	४	५	६	७	८	९	१०	
६	उत्पादन मूलक	८	११	३	१०	८	८	३	१७	३	३	७४
७	ब्यूटीपार्लर र कस्मेटिक्स	७	१३	१०	४	११	९	५	८	४	३	७४
८	इलेक्ट्रोनिक पसल	७	१४	३	५	१०	९		७	२	२	५९
९	विद्यालय, मन्तेश्वरी	२	५	२	६	२	१		१	१		२०
१०	होटल/खाजा पसल, डेरी बेकरी	८	२७	१५	२५	३८	३३	२४	२९	२७	२०	२४६
११	स्टेशनरी गिफ्ट	३	७	२	६	५	३	१	३	१	१	३२
१२	हार्डवेयर टायल मार्बल सिशा रंग सेनेटिङ्ग	७	२०	७	१६	१७	१३	२	१८		१	१०१
१३	स्वास्थ्यसेवा औषधी अर्थापेडिक	२२	६	३	५	७	९	१	४४४	१	१	३९
१४	विविध	५	२४	७	२३	२२	११	५	२३	३	४	१२७
१४	मेसिनरी औजार वर्कशप	५	६	१	२	२१	९		१९	२	४	६९
१५	आल्मुनियम गिल	२	५		९	३	२	३	४	१	३	३२
१६	लिक्वयर	५	४	६	३	६	२	१	९			३६
१७	प्रविधिक सेवा, इन्जिनियरिङ्ग, परामर्श सेवा	५	९	५	४	१४	२		२			४१
१८	भाडा पसल	१	७		२	८	१		२		१	२२
१९	फुटसल जिम	१	१		१	३	१		२	१	१	११
२०	डेरी बेकरी	२	९	३	३	१०	४	२	३		२	३८
२१	सैलुन	१	२	३	२	२	३				३	१६
२२	सिलाइ	९	१३	५	५	१३	८	६	१०	३	५	७७
२३	मिल		३	१	१	१	२	१	३	१	१	१४
२४	केवल नेटवर्क		३			३	१					७
२५	काठ फर्निचर	१	१६	३	१४	१५	५	१	७	४	४	७०
२६	कार्पेट फिनिसिङ्ग		२	१		५	३	२	१	१		१५
२७	डिपो		१२	५	१६	८	६		२०		२	६९
२८	सुनचाँदी पसल		९		७	५	७		४	९	१	४२
२९	प्रस मिडिया		५१			१	१					८
३०	रियल स्टेट		२		१	६	१		६			१६
३१	क्यटरिङ्ग		१		१							२
३२	दाना सप्लायर्स		१	१								२
३३	फोटो स्टुडियो		१	१	१	३	१		१		१	९
	<b>जम्मा</b>	१५१	३१९	१४४	२६३	३७४	२६९	१२५	३२६	१०४	१४१	२२१६





### ३.१० सहकारी

#### ३.१०.१. परिचय :

सहकारी मूल्य मान्यता र सिद्धान्त अनुरूप सहकारी क्षेत्रको सहभागिता तथा विकास मार्फत सूर्यविनायक नगरपालिका क्षेत्रमा रहेको पुँजी प्रविधि र प्रतिभालाई स्वालम्बन र पारस्परिकताको आधारमा एकिकृत गर्दै सदस्यहरूको आर्थिक, सामाजिक तथा सांस्कृतिक उन्नयन गर्न, उद्यमशिलता, व्यवसाय प्रवर्द्धन, समूहमा आधारित सदस्य केन्द्रित लोकतान्त्रिक, स्वायत्त र सुशासित संगठनको रूपमा सहकारी संस्थाहरूको गठन, प्रवर्द्धन गर्न सामाजिक न्यायमा आधारित भई सहकारी खेती, वस्तु तथा सेवा व्यवसायको माध्यमबाट आत्म निर्भर, तीव्र एवं दिगो रूपमा स्थानीय अर्थतन्त्रलाई सुदृढ तुल्याउन सहकारी संस्थाहरू दर्ता, सञ्चालन, नियमन, समन्वय व्यवस्था लगायतको कार्य स्थानीय तहबाट गर्ने गरी गरिएको संवैधानिक व्यवस्थाको कार्यान्वयनको सन्दर्भमा साविकमा जिल्ला सहकारी कार्यालयमा दर्ता रहेको तथा नयाँ दर्ता हुने सबै सहकारीहरूको नियमन गर्ने जिम्मेवारी स्थानीय तहमा आए पश्चात सूर्यविनायक नगरपालिकामा मिति २०७४ सालमा सहकारी शाखा स्थापना भई सञ्चालनमा रहेको छ, भने नगर क्षेत्रभित्र रहेका सहकारीहरूको नियमन व्यवस्थापनको लागि सहकारी ऐन, २०७४ र सहकारी नियमावली २०७८ जारी भई कार्यान्वयनमा रहेको छ ।

नेपालको तीन खम्बे आर्थिक विकास नीति अन्तर्गत सहकारी पनि मुख्य एक रहेको सन्दर्भमा यसै अनुरूप यस क्षेत्रको विकास मार्फत समाजवाद उन्मुख स्वतन्त्र र समृद्ध राष्ट्रिय अर्थतन्त्र विकास गर्न यसको महत्वपूर्ण योगदान हुनेछ ।

#### ३.१०.२. शाखाको कार्यविवरण :

##### (क) सहकारी

- सहकारी संस्था सम्बन्धी स्थानीय नीति, कानून, मापदण्डको निर्माण, कार्यान्वयन र नियमन,
- स्थानीय सहकारी संस्थाको दर्ता, अनुमति, खारेजी र विघटन,
- सहकारी वचत तथा ऋण परिचालन सम्बन्धी स्थानीय मापदण्ड निर्धारण र नियमन,
- सहकारी सम्बन्धी राष्ट्रिय, केन्द्रीय, विषयगत, प्रादेशिक र स्थानीय संघ संस्थासँग समन्वय र सहकार्य,
- सहकारी सम्बन्धी स्थानीय तथ्याङ्क व्यवस्थापन र अध्ययन अनुसन्धान,
- स्थानीय सहकारीको क्षमता अभिवृद्धि,
- स्थानीय सहकारी क्षेत्रको प्रवर्द्धन, विकास र परिचालन ।

##### (ख) गैरसरकारी संस्था परिचालन, समन्वय तथा नियमन

- स्थानीयस्तरमा समाजकल्याण सम्बन्धी संघसंस्था (गैर सरकारी, सामाजिक तथा सामुदायिक संघ संस्था) को दर्ता, नवीकरण, परिचालन तथा नियमन,
- गुठी, कोष तथा अन्य ट्रस्टहरूको व्यवस्थापन,
- निजी तथा गैरसरकारी क्षेत्रसँग समन्वय र सहकार्य,
- सामाजिक संघसंस्था सम्बन्धी अन्य विषय ।



“कृषि, शिक्षा, पर्यटन र पूर्वाधार: सूर्यविनायक समृद्धिको मूल आधार”

(ग) रोजगार प्रबर्द्धन तथा गरिबी न्यूनीकरण

- गरिबी निवारण सम्बन्धी स्थानीय नीति, कानून, मापदण्ड, नियमन र अध्ययन अनुसन्धान
- गरिबी निवारणको स्थानीय रणनीति तर्जुमा,
- गरिब घरपरिवार पहिचान सम्बन्धी स्थानीय सर्वेक्षण, सूचना व्यवस्थापन र नियमन,
- गरिबी निवारण सम्बन्धी राष्ट्रिय, प्रादेशिक र स्थानीय संस्थासँग सम्पर्क, समन्वय र सहकार्य

३.१०.३ सूचीकरण भएका सहकारीको विवरण सख्या :

आ.व.०७३।०७४	०७४।०७५	०७५।०७६	०७६।०७७	०७७।७८	०७८।०७९	जम्मा
०	०	७३	५३	१२	२४	१६२

३.१०.४ सहकारीको वर्गीकरण :

क्र.सं.	सहकारीको नाम	संख्या	कैफियत
१	बचत तथा ऋण सहकारी संस्थ	१०१	
२	बहुउद्देश्यीय सहकारी संस्था	२७	
३	कृषि सहकारी संस्था	१७	
४	महिला सहकारी संस्था	१६	
५	दुग्ध उत्पादनक संस्था	१	
	जम्मा सहकारी संख्या	१६२	

३.१०.५ सहकारीको वडागत विवरण संख्या :

वडा नं.	१	२	३	४	५	६	७	८	९	१०	जम्मा
सहकारी संख्या	११	२०	८	१५	३४	३२	९	२१	७	५	१६२



३.१०.६ सहकारीहरूको विवरण :

क्र.सं दर्ता नं.	सहकारी संस्थाको नाम	दर्ता मिति	ठेगाना	शेयर पूँजी	बचत संकलन	शेयर सदस्या संख्या	रोजगार	अध्यक्षको नाम	सम्पर्क नं.
१	भर्वासा विकास बचत तथा ऋण सहकारी संस्था लि.	२०७५/०४/१७	सू.न.पा.-६	८२२९२००	१२८९१०५१०		१४	बुद्धिलाल श्रेष्ठ	९८४१८६५५५३
२	हरित बचत तथा ऋण सहकारी संस्था लि.	२०७५/०४/१८	सू.न.पा.-६	७६७९५००	१०९१०४९५९	२८०	३	राम काजी खत्री	९८५१२१५१७४
३	सूर्णपुर बचत तथा ऋण सहकारी संस्था लि.	२०७५/०४/२३	सू.न.पा.-५	१२३७६००	३२५१०१६३९	१७२६	६	परशुराम मेगी गुरुङ्ग	०१६६९१३४
४	सिपाडोल बचत तथा ऋण सहकारी संस्था लि.	२०७५/०४/२७	सू.न.पा.-८	८३०७६००	३००९९५९५	१३१२	२	रत्नप्रसाद छुंका	९८४१५१४५१५
५	अमर ज्योती बचत तथा ऋण सहकारी संस्था लि.	२०७५/०४/३१	सू.न.पा.-४	२२७४०३००	१५२८९८३५१	१९८९	१०	दामोदर न्यौपाने	०१ ६६३०३२३
६	साकुरा बहुउद्देश्य	२०७५/०५/०४	सू.न.पा.-८	१४७८२१००	१०८३४७६३३	१९०४	११	राजेश्वर कुमार मिश्र	९८५१०८९७३०
७	समाज सुधार बचत तथा ऋण सहकारी संस्था लि.	२०७५/०५/०५	सू.न.पा.-५	२८४०९००	१८७२५२०	१११५	३	महेन्द्र बखुन्डे	०१ ६२०३७४१
८	तामाकोशी बचत तथा ऋण सहकारी संस्था लि.	२०७५/०५/०६	सू.न.पा.३	१९९२८००	२७७५११	६०४	४	आजिता अर्याल	९८४५७७६०५२
९	स्वर्णभूमि बचत तथा ऋण सहकारी संस्था लि.	२०७५/०५/०७	सू.न.पा.-३	९६९५०००	१२६३३१३८५	१२६०	५	चन्द्र कुमार श्रेष्ठ	०१ ५२११३६०
१०	चमेली कल्याणकारी बचत तथा ऋण सहकारी संस्था लि.	२०७५/०५/०७	सू.न.पा.-१	४५०००६००	५१४९९६३७	३७४३	१०	चन्द्रराज खड्का	०१५१४३०१४
११	अनुग्रह कृषि	२०७५/०५/१०	सू.न.पा.-८	११९१७००	४४७०१३०	१९७	२	इश्वर प्रसाद ढकाल	९८४१७२५८२७
१२	सुमाधुर बचत तथा ऋण सहकारी संस्था लि.	२०७५/०५/१९	सू.न.पा.-४	१०६५७००	५२७६५७५९	४९९	६	सुरेश प्रसाद पहाडी	९८४१५५३८९५
१३	चौतारी बचत तथा ऋण सहकारी संस्था लि.	२०७५/०५/१९	सू.न.पा.-५	४८६७२७००	२१८२५५७	५९५	३	रमेश तुइतुई	०१ ५०९२०१६



“कृषि, शिक्षा, पर्यटन र पूर्वाधार: सूर्यविनायक समृद्धिको मूल आधार”

क्र.सं. दर्ता नं.	सहकारी संस्थाको नाम	दर्ता मिति	ठेगाना	शेयर पूँजी	बचत संकलन	शेयर सदस्या संख्या	रोजगार	अध्यक्षको नाम	सम्पर्क नं.
१४	हिन्दोचक भैरव बचत तथा ऋण सहकारी संस्था लि.	२०७५/०५/२०	सू.नं.पा.-४	१४८०२५००	७७०११२०९	९३१	४	माधव बस्नेत	९८५१०५२९५२
१५	जनसरोकार बचत तथा ऋण सहकारी संस्था लि.	२०७५/०५/२१	सू.नं.पा.-४	९०४५००	१४४५२६६१	२७७	४	अल्का लिम्बु	९८४११८९८६९
१६	मनकामना बहुउद्देश्य सहकारी संस्था लि.	२०७५/०५/२१	सू.नं.पा.-२	१५११७००	११३१४५९८	४०५	१	रिता लामिछाने	९८४३१४११६६
१७	दक्षिण बाराही बचत तथा ऋण सहकारी संस्था लि.	२०७५/०५/२२	सू.नं.पा.-४	११६०३३००	५७५९७५८५	१०४६	३	निर्जला दाहाल	०१ ६६३४२८८
१८	जनचेतना महिला बचत तथा ऋण सहकारी संस्था लि.	२०७५/०५/२२	सू.नं.पा.-१	३९२३१००	२३४२४६३२		३	पुण्यकुमारी आचार्य	९८४११८१२६२
१९	चर्खुतिर्थ बचत तथा ऋण सहकारी संस्था लि.	२०७५/०५/२४	सू.नं.पा.-१	३५२५०४७	३८१०३६१३	९५२	५	रमेश मानन्धर	९८४१४८७३६६
२०	धर्मेश्वर बचत तथा ऋण सहकारी संस्था लि.	२०७५/०५/२५	सू.नं.पा.-२	९९७३०००	८५६१४८३३	६६५	३	प्रकाश लामिछाने	०१६६३१६३६
२१	अनन्तलिंगेश्वर	२०७५/०५/२५	सू.नं.पा.-४	४६३७६००	१८३०४८९४	४७६	३	सुमन न्यौपाने	९८५१०९२९०८
२२	महिला अभियान बचत तथा ऋण सहकारी संस्था लि.	२०७५/०६/०१	सू.नं.पा.-२	९६०००००	८६१३५४००	१२१९	७	सृजना शर्मा चुडाल	९८४१४११८४१
२३	सोमलिंगेश्वर महिला बचत तथा ऋण सहकारी संस्था लि.	२०७५/०६/०७	सू.नं.पा.-१	२६८०००	२२४७८००	२००	२	विमला बस्नेत	०१ ६६३१५३८
२४	गाम्वा बचत तथा ऋण सहकारी संस्था लि.	२०७५/०८/२४	सू.नं.पा.-४	३१३३७५००	१९०२१९९३२	३०६३	९	विकास खड्का	९८५१०८६५८७
२५	भविष्य बचत तथा ऋण सहकारी संस्था लि.	२०७५/०८/२३	सू.नं.पा.-३	१०७१८२००	३७००८२८८	८००	५	तेजबहादुर च्यामू श्रेष्ठ	०१ ६६३३२१५
२६	सामाजिक बहुउद्देश्य	२०७५/०८/२८	सू.नं.पा.-६	३७८४६००	८३०२८६८८		२१	समिन लामा	९८५१०३५२४४
२७	गुलाबी बचत तथा ऋण सहकारी संस्था लि.	२०७५/०९/०१	सू.नं.पा.-२	४२३५२१००	१००१७०४१	३०५	१३	अनुराग गिरी	९८५४०२००१८



क्र.सं. दर्ता नं.	सहकारी संस्थाको नाम	दर्ता मिति	ठेगाना	शेयर पूँजी	बचत संकलन	शेयर सदस्या संख्या	रोजगार	अध्यक्षको नाम	सम्पर्क नं.
२८	छहारी बचत तथा ऋण सहकारी संस्था लि.	२०७५/०९/१८	सू.न.पा.-६	२८६४६८००	२९८१५३४४०	४६९९	९	कृष्णहरी खड्का	९८५१०६८२७५
२९	अमिताभ बचत तथा ऋण सहकारी संस्था लि.	२०७५/०९/२३	सू.न.पा.-८	८५४०००	१२१४८३७५	९२	५	फर्पुना मोल लामा	९८५१०१२७२५
३०	विमलेश्वर बचत तथा ऋण सहकारी संस्था लि.	२०७५/०९/२४	सू.न.पा.-४	५९०९४००	२७०२३४५४	७८५	४	नवराज ढुंगेल	०१ ६६३३०२६
३१	वरुणपुर कृषि	२०७५/०९/२४	सू.न.पा.-५	६७५४१००	४७७७९७४९	४९४	७	जयराम बबुन्छे	९८४१२२३५८३
३२	भरोसा बचत तथा ऋण सहकारी संस्था लि.	२०७५/०९/२५	सू.न.पा.-९	२०३८३०००	१९१६८६२०९	१९२७	९	किरण बहादुर महत	०१ ६५४०७०५
३३	प्राज्ञिक बचत तथा ऋण सहकारी संस्था लि.	२०७५/१०/१४	सू.न.पा.-४	१५७९८००	३५६८९२१७	१६१	१	हरिहरण खत्री	०१६३४४५५
३४	त्रिद्विसिद्धि बचत तथा ऋण सहकारी संस्था लि.	२०७५/१०/१५	सू.न.पा.-१	१२२६८०००	११४२८०८०१		६	धुवराज विष्ट	९८४१५६५८४९
३५	पाञ्चायन महिला बचत तथा ऋण सहकारी संस्था लि.	२०७५/१०/१५	सू.न.पा.-३	८०३९९००	४३४६७५६५	६७२	३	गोमा खनाल	०१ ६६३३६५८
३६	संबूढ बचत तथा ऋण सहकारी संस्था लि.	२०७५/११/०२	सू.न.पा.-७	२४२९१००	२२७०४१३९	२७६	२	बस्ति बहादुर कुर्बेर	९८४१४६४६६६
३७	आपसी मेलमिलाप बचत तथा ऋण सहकारी संस्था लि.	२०७५/११/०२	सू.न.पा.-२	१२५७०७००	११७९६७०४५	२७८	१२	सरोज कुमार कार्की	९८५१२०५०५०
३८	अर्थकवच बहुउद्देश्य	२०७५/११/१२	सू.न.पा.-५	२९२४५००	१३२४३७८३	१६५०	२	नविन धिमिरे	०१ ६६१६१३४
३९	उज्वल कृषि सहकारी	२०७५/११/१२	सू.न.पा.-१०	२९७५००	२०७०२६५	१९८	१	सूर्यभक्त त्वाती	९८४१३९४२९७
४०	घरपरिवार बचत तथा ऋण सहकारी संस्था लि.	२०७५/११/१३	सू.न.पा.-४	१३३७८०००	४८५२५७५६	१०५१	४	श्रीकृष्ण विष्ट	९८५१०९८८३९
४१	पलास बचत तथा ऋण सहकारी संस्था लि.	२०७५/१०	सू.न.पा.-९	१६६२९४००	११६८९९८९९	११७५	६	मधु खत्री	०१ ६५४०४०३



“कृषि, शिक्षा, पर्यटन र पूर्वाधार: सूर्यविनायक समृद्धिको मूल आधार”

क्र.सं. दर्ता नं.	सहकारी संस्थाको नाम	दर्ता मिति	ठेगाना	शेयर पूँजी	बचत संकलन	शेयर सदस्या संख्या	रोजगार	अध्यक्षको नाम	सम्पर्क नं.
४२	नन्दिकेश्वर बचत तथा ऋण सहकारी संस्था लि.	२०७५/१२/०४	सू.नं.पा.-९	७१३२१००	४४६१३१६५	९३८	४	इन्द्र प्रसाद व्यान्जु	०१६५४०४२१
४३	श्री नारायण साकोस बचत तथा ऋण सहकारी संस्था लि.	२०७५/१२/०५	सू.नं.पा.-९	३३२५२३००	४६७०३०१४३	२१९७	८	प्रल्हाद के.सी.	९८४१२८५०७०
४४	देवडोल कृषि स.सं.	२०७५/१२/०५	सू.नं.पा.-३	३७८८६००	१६०७०८०	९२	१	अम्बिका तुंगाना	९८६१७८८२६८
४५	बंगलामुखी बचत तथा ऋ.	२०७५/१२/०१	सू.नं.पा.-२	५६०४९५००	४६२९८३०६८	१२९८	३	बाबुकृष्णा श्रेष्ठ	९८४१३८५६३०
४६	शान्ति भैरव महिला विकास बहुउद्देश्य	२०७५/१२/१२	सू.नं.पा.-९	१८३७७००	११९३६७००	८१७	२	विना खत्री	९८४१६३६३१५
४७	हाम्रो एकता बचत तथा ऋण स.सं.लि	२०७५/०९/२१	सू.नं.पा.-५	३१९५०००	१७६४१११	६३	२	दिनेश त्र्यौपाने	९८४१५७४१२६
४८	गुप्तेश्वर बचत तथा ऋण स.सं.लि	२०७५/१२/२६	सू.नं.पा.-६	४००७०००	४२५९९१८९	१८८८	७	कल्पना श्रेष्ठ	९८४१६२४५५
४९	गौमाता दुग्ध उत्पादक स.सं.लि	२०७५/०१/११	सू.नं.पा.-८	१८०९५००	२५१४८१५	४७	२	अरुण बस्नेत	९८६००५१५२१
५०	प्राकृतिक कृषी स.सं.लि	२०७५/०१/१३	सू.नं.पा.-६	८७०००००	१०२२१६३९	१०५७	२	उत्तम सापकोटा	९८५१०६६७०१
५१	कामधेनु बचत तथा ऋण स.सं.लि	२०७५/०१/१५	सू.नं.पा.-१०	५०५२२९३	३५४७३२०६	१०५७	३	कुमार थापा मगर	९८४१२३९१३५
५२	मातृभूमि बचत तथा ऋण स.सं.लि	२०७५/०१/१९	सू.नं.पा.-२	७९५०९००	२२०७२०६८	३२७	६	मोहन रानाभाट	९८५१६६८१८३
५३	भक्तपुर जिल्ला बचत तथा ऋण स.सं.लि	२०७५/०१/३१	सू.नं.पा.-८	५११५२६००	१५३२३५१९२९	२००	१०	कृष्ण गोविन्द लाबाजु	९८५११५४५८८
५४	जनता बचत तथा ऋ. सहकारी संस्था लि	२०७६/०२/०६	सू.नं.पा.-४	२५९६४९००	२००४२१०९	२८६१	८	राजेश कुमार राजथला	९८५११५९६५९
५५	नवज्योती बचत तथा ऋण स.सं.लि	२०७६/०२/०९	सू.नं.पा.-७	८३१४७००	४५३७०२२६	८७५	३	काजी बहादुर पञ्च	९८४१३७४७२२



क्र.सं. दर्ता नं.	सहकारी संस्थाको नाम	दर्ता मिति	ठेगाना	शेयर पूँजी	बचत संकलन	शेयर सदस्या संख्या	रोजगार	अध्यक्षको नाम	सम्पर्क नं.
५६	पञ्चशील बचत तथा ऋण स.सं.लि	२०७६।०।२।२८	सू.न.पा.-५	१३७७९२९	८७०८४८६	२१३	९	कृष्ण कुमार घिसिङ	९८४१३८१४५८
५७	चमरो बचत तथा ऋण स.सं.लि	२०७६।०।२।३१	सू.न.पा.-२	१६७९८१००	२५३९५४८२१	२५५२	११	भिमसेन श्रेष्ठ	९८४१३३६८५४
५८	त्रिवेणेश्वर सामुदायिक बचत तथा ऋण स.सं.लि	२०७६।०।३।०४	सू.न.पा.-४	१८४४६९९	३६५९०२६८	४६९	२	हरिवोल न्यौपाने	९८५११९६९०९
५९	मानाभरा बचत तथा ऋण स.सं.लि	२०७६।०।३।०४	सू.न.पा.-६	२५०७०००	२६४३२२००९	४२६	१०	शिवहरी पराजुली	९८४१५०५७६७
६०	सिमल बचत तथा ऋण स.सं.लि	२०७६।०।३।१२	सू.न.पा.-१०	२३६८७६००	२६४३२२००९	२०००	७	लक्ष्मीभक्त खाताखो	९८५१०६५९८६
६१	पारीजात बचत तथा ऋण स.सं.लि	२०७६।०।३।०४	सू.न.पा.-५	५०४०१०००	२७०३११२८४	१७८८	५	ध्रुव बहादुर रायमाझी	०१६६१९४२९
६२	उर्वरभूमि बचत तथा ऋण स.सं.लि	२०७६।०।३।१५	सू.न.पा.-८	७७४४२००	६५४९१७५०	८९२	४	राकेश सुकुपायो	९८४३६९९९३७
६३	अपरिहार्य साकोस	२०७६।०।३।२४	सू.न.पा. ५	९१४५००	२७४७२१७	५००	५	राजकुमार थापा	९८५११८६६३६
६४	शुभभावना बचत तथा ऋण स.सं.लि	२०७६।०।३।१६	सू.न.पा.-६	९३८०८५००	१२७८२६२५५	४७६५	२२	श्यामाकाजी मानन्धर	९८५१००४९९६
६५	सानाकिसान कृषि सहकारी संस्था लि	२०७६।०।३।२४	सू.न.पा.-७	३७७००००	२११९७३२०	१२००	४	अम्विका भण्डारी बस्नेत	०१ ५०९०३४७
६६	सवैको बचत तथा ऋण स.सं.लि.	२०७६।०।३।२६	सू.न.पा.-६	५४१०२६००	१०००८४६२४४	२२००	२९	रोमान शितायकार	९८००६९७७६९
६७	हातेमालो बचत तथा ऋण स.सं.लि	२०७६।०।३।२७	सू.न.पा.-५	६६७८८००	६८७०९०२६८		१८	प्रकाश त्वाती	९८५११२१५३५
६८	ज्योती बचत तथा ऋण स.सं.लि	२०७६।०।३।२७	सू.न.पा.-६	२६००००००	६२००००००	७००	२४	यादव राई	९८५११८६०६१
६९	पुष्पाञ्जली बचत तथा ऋण सहकारी संस्था	२०७६।०।३।३०	सू.न.पा.-२	१९२०१००	४७४९६८६		३	रघुनाथ रानाभाट	९८४३०६७५५७



“कृषि, शिक्षा, पर्यटन र पूर्वाधार: सूर्यविनायक समृद्धिको मूल आधार”

क्र.सं. दर्ता नं.	सहकारी संस्थाको नाम	दर्ता मिति	ठेगाना	शेयर पूँजी	बचत संकलन	शेयर सदस्या संख्या	रोजगार	अध्यक्षको नाम	सम्पर्क नं.
७०	गुण्डु बचत तथा ऋण	२०७६।०३।३०	सू.नं.पा.-७	२११७५००	१७६४४६०६	२११	१	गणेश बहादुर गिरी	९८४३२७०२०५
७१	खर्पीटार बचत तथा ऋण स.सं.लि	२०७६।०३।३०	सू.नं.पा.-२	१४५४४५००	७६३४६८७०	१६१९	८	रत्नमान श्रेष्ठ	९८६०३२२१००
७२	देवीटार कृषि बहुउद्देश्यीय स.सं.लि	२०७६।०३।३१	सू.नं.पा.-१०	२६२०००	३६९९७२७	१९९	१	विनेश बुढाथोकी	९८४३४५२५०४
७३	स्वावलम्बन महिला बचत तथा ऋण	२०७६।०३।३१	सू.नं.पा.-७	२९३३१	३४०९८६२	१००	१	सुंक्रन्या वाग्ले	०१ ५०९०२४२
७४	सिरुटार	२०७६।०४।०८	सू.नं.पा.-१	५८३३८००	२४६१५४०१	७०२	३	हरिशरण राउत	९८४१०९८६५५
७५	शुभकामना बचत तथा ऋण	२०७६।०४।०८	सू.नं.पा.-६	७८९३२५००	१७८२७६१८०३	६५६६	२०	सुद्धे कुमार त्वयना	९८६००५१४१०
७६	शृजना बचत तथा ऋण	२०७६।०४।१२	सू.नं.पा.-२	१७६२३८००	११२४७८८०५	२५००	७	रामशरण खत्री	९८४१२३४४३६
७७	अनन्त महिला बचत तथा ऋण स.सं.लि	२०७६।०४।१३	सू.नं.पा.-७	९६०००	१४११०९९	४८	१	लक्ष्मी खुलीमुली	९८४१४१६५०३
७८	ज्योति जागरण प्रज्ञारिक कृषि स.सं.लि	२०७६।०४।१५	सू.नं.पा.-६	९२७००	१८१९५९	४५	१	तुङ्काजी पंच	९८४१२०५०९९
७९	आरम्भ कृषी स.सं.लि	२०७६।०४।२६	सू.नं.पा.-६	६१८१५००	१९३३८३८२	५३२५८	२	महेश थापा	९८४१८६४२३३
८०	अनमोल बचत तथा ऋण स.सं.लि	२०७६।०४।२६	सू.नं.पा.-८	१५२३२९००	२६१७०९२७६	३१००	३	परशुराम थापा	९८४१३८०७३१
८१	जगदम्बा बचत तथा ऋण स.सं.स्था लि	२०७६।०४।२६	सू.नं.पा.-६	२१०२११००	१९२६७२६४		२	पदम लाल तामाङ्ग	९८५१००१७८९
८२	जागरण बचत तथा ऋण स.सं.स्था लि	२०७६।०४।२६	सू.नं.पा.-४					रत्नकाजी मानरनधर	९८५१२२४७४४
८३	आशापुरी महिला बहुउद्देश्यीय स.सं.लि	२०७६।०५।०२	सू.नं.पा.-८	५०७१००	३२०४८३७	१९६	२	शशीकला भुजेल	
८४	तोडोल छाप बचत तथा ऋण स.सं.स्था लि	२०७६।०५।०२	सू.नं.पा.-८	२१६४२००		१८००	८	विपेन्द्र कुमार थापा	९८४१६३७७२२





क्र.सं. दर्ता नं.	सहकारी संस्थाको नाम	दर्ता मिति	ठेगाना	शेयर पूँजी	बचत संकलन	शेयर सदस्या संख्या	रोजगार	अध्यक्षको नाम	सम्पर्क नं.
८५	गौरव बचत तथा ऋण सं.सं.लि	२०७६।०५।०३	सू.नं.पा.-६	३६३५१००	७३१०२५०५	५८५	४	रामसुन्दर बके	९८५१०५१३६०
८६	नागरीक बहुदेशीय सं.लि	२०७६।०५।०४	सू.नं.पा.-८	२३७१४७००	३८२७१९४५०	२४२९	९	देवलाल किर्सी	९८४३५७८३३२२
८७	टेवा कृषी सं.सं.लि.	२०७६।०५।१९	सू.नं.पा.-५	४९१७४००	९१३०१४८	१४०	१	गणेशमान श्रेष्ठ	९८५११४१०६०
८८	गृह बचत तथा ऋण सं.सं.लि	२०७६।०५।२२	सू.नं.पा.-६	३४०५८००	२७६४९४००	२६७	३	चण्डिका रंजित	९८४१७०४२७७
८९	लक्ष्मी बरदान सं.सं.लि	२०७६।०५।२४	सू.नं.पा.-२	४०३३४००	४२९७६७९	२६७	२	जयनारायण नेपाल	९८६०५५२१४७
९०	चुनदेवी बचत तथा ऋण सं.सं.लि	२०७६।०५।२४	सू.नं.पा.-५	९७८६८००	११५३७६०४२	२३२३	१०	सरोज हुंगेल	०१ ६६१२७८७
९१	सलमापाखा बचत तथा ऋण सं.सं.लि	२०७६।०५।२५	सू.नं.पा.-३	७५९०१००	४२६८२४२८	४०६	२	रामप्रसाद अधिकारी	०१ ५६३९९२२
९२	सिद्धिविनायक बचत तथा ऋण सं.सं.लि	२०७६।०६।०२	सू.नं.पा.-६	१७५२६००	१९८२१४६०	१२३७	६	लक्ष्मण छुंका	९८५११०९५५८
९३	शान्तिविनायक बचत तथा ऋण सं.सं.लि	२०७६।०६।०७	सू.नं.पा.-३	५३९४०००	१०१३००४७		२	रमेश कुमार अधिकारी	९८५१०७००३६
९४	सिद्धिलक्ष्मी बचत तथा ऋण सं.सं.लि	२०७६।०६।१३	सू.नं.पा.-८	२६७८३००	३११४९१४२	९५७	७	रामकृष्ण चवाल	९८५१००६४७०
९५	भिमेश्वर बचत तथा ऋण सं.सं.लि.	२०७६।०६।१३	सू.नं.पा.-६	१४८१९००	१०१३०८७१	४२४	१	उज्वल नेवा	९८५१२२३२४६
९६	हिमालयन बचत तथा ऋण सं.सं.लि	२०७६।०६।१३	सू.नं.पा.-६	१४७३३८५०	७६०९६३५९	३३०	२	राम कृष्ण अवाल	९८५१०००८४७
९७	चुनमती बचत तथा ऋण सं.सं.लि	२०७६।०६।१४	सू.नं.पा.-१	४०१७२००	२१२०५८७८	६४२	३	अष्ट बहादुर श्रेष्ठ	९८४१४३०४५७
९८	नखेल बचत तथा ऋण सं.सं.लि	२०७६।०६।१७	सू.नं.पा.-९	१९६४९९४	६०६२१३२	२५८	१	राम कृष्ण यामाजु	०१६५४०४६९



“कृषि, शिक्षा, पर्यटन र पूर्वाधार: सूर्यविनायक समृद्धिको मूल आधार”

क्र.सं. दर्ता नं.	सहकारी संस्थाको नाम	दर्ता मिति	ठेगाना	शेयर पूँजी	बचत संकलन	शेयर सदस्यता संख्या	रोजगार	अध्यक्षको नाम	सम्पर्क नं.
९९	मुक्ति महिला बचत तथा ऋण स.सं.लि	२०७६/०६/२९	सू.नं.पा.-१०	१४४२३००	५८७६०६३	४६३	२	सुनिता देउजा	०१ ६५४०२७३
१००	अशोक वाटिका बचत तथा ऋण स.सं.लि	२०७६/०६/२९	सू.नं.पा.-३	६०७४४००	१६६७८९०६		३	ज्ञानु कार्की	९८४९१७४३७१
१०१	मैत्री बचत तथा ऋण स.सं.लि	२०७६/०६/३०	सू.नं.पा.-२	२७२७२००	२८१८५४००५	१३२२	९	बालमुकुन्द उपाध्याय	०१ ५६३९६८७
१०२	अधिकार बचत तथा ऋण स.सं.लि	२०७६/०७/०१	सू.नं.पा.-८	१८१८०९३८	१०५४४७६०		२	शरद खड्गी	९८४१८४५४६२
१०३	श्रमिक बचत तथा ऋण स.सं.लि	२०७६/०६/२९	सू.नं.पा.-८	१७४८५५००	१३२४७६६२७	२३९७	१०	राजाराम गोसाई	९८५११३९८९४
१०४	समन्त बचत तथा ऋण स.सं.लि	२०७६/०७/०१	सू.नं.पा.-२	४५०७६००	२२७२०२२६		५	कपिल कार्की	९८५१०५२३५८९
१०५	नयाँ कृषि अभियान कृषि स.सं. लि.	२०७६/०७/०१	सू.नं.पा.-५	५०३९४३०००	१६७९७९४			तुत्सिनारा सुवाल	०१ ६६२०२२८
१०६	वनदेवी माई महिला स.सं.लि.	२०७६/०७/१९	सू.नं.पा.-१	१२४५०००	४६२९४०१	२७५	२	गोमा थापा	
१०७	महिला स.सं.लि.	२०७६/०७/२२	सू.नं.पा.-५	३८८९६२००	९९४४५४००७	१५१७	७	माधुरी सैजु	०१ ४३०१६१९
१०८	सामाजिक उत्थान बचत तथा ऋण स.सं.लि	२०७६/०७/२२	सू.नं.पा.-५	४००७६००	३२२२९५७९	७२३	६	पुर्ण नेपाली विसुन्क	९८५११२७९६८
१०९	जय गणपति बचत तथा ऋण	२०७६/०७/२४	सू.नं.पा.-१	१७७२०००	७५५१६५२	५४४	४	रमण कायस्थ	९८५१०९०७४२
११०	चेतनशील बचत तथा ऋण स.सं.लि	२०७६/०७/२६	सू.नं.पा.-२	८६७५००	११४६२८८	१००	२	दिपेश श्रेष्ठ	०१४६३३८२१
१११	आगमन बचत तथा ऋण स.सं.लि	२०७६/०७/२६	सू.नं.पा.-८	२६६४०००	२०५२८०३३	७६४	१४	सुबास के.सी	०१ ६६१२८७४
११२	कटुन्जे सहकारी सं.लि.	२०७६/०७/२९	सू.नं.पा.-६	६७८४००	४७३९१२७५	२०१६	११	शिव प्रसाद अबाल	९८५१०१९५१५



क्र.सं. दर्ता नं.	सहकारी संस्थाको नाम	दर्ता मिति	ठेगाना	शेयर पूँजी	बचत संकलन	शेयर सदस्या संख्या	रोजगार	अध्यक्षको नाम	सम्पर्क नं.
११३	गाविका बचत तथा ऋण स.सं.लि	२०७६।०८।२६	सू.न.पा.-२	९५२०००	७५०१७०२	३२६	२	कृष्ण सुन्दर श्रेष्ठ	०१ ६६३६६४०
११४	मिश्रित कृषि सहकारी	२०७६।०८।२९	सू.न.पा.-१	१९९२००	१८७९२६६			कृष्ण प्रसाद न्यौपाने	९८६०४७७९११
११५	गौरीशंकर बचत तथा ऋण स.सं.लि	२०७६।०९।०१	सू.न.पा.-८	२४३८२०००	१११०३०४३३	६७८	३	रित बहादुर जमरकटेल	९८५१०९३७५२
११६	श्री विनायक बचत तथा ऋण स.सं.लि	२०७६।०९।१०	सू.न.पा.-६	४४९९८००	५०८२८१०	१५०	२	नारायण प्रसाद स्वर्गमिखा	९८४११३०६१२
११७	श्री नृत्य गणेश बचत तथा ऋण स.सं.लि	२०७६।०९।१६	सू.न.पा.-१	१६०२२००	२४१६८८७५	६१०	२	इन्द्र मानन्धर	९८४१२७९९५३
११८	त्रिगुण कृषि सहकारी	२०७६।०९।२१	सू.न.पा.-६	३२०७६५०	२४२५२९५	९००	१०	राजेश कवा	९८०११३६३४१
११९	फुलचौकी महिला विकास तथा ऋण सहकारी संस्था लि.	२०७६।०९।२२	सू.न.पा.-७	२०३१००	३४५०६७१	४७३	१	सविता थापा मगर	९८४८६७६५२४
१२०	गुण बचत तथा ऋण स.सं.लि	२०७६।०९।२२	सू.न.पा.-८	९१४३००	२०२७९४१४		२	सृष्णा माकजु श्रेष्ठ	९८४९१४१७१
१२१	नयाँ कृषि अभियान कृषि स.सं. लि.	२०७६।१०।०६	सू.न.पा.-६					दुर्गा बहादुर घिमिरे	९८५११५०७४८
१२२	वासुकी महिला विकास बहुउद्देश्यीय	२०७६।१०।२१	सू.न.पा.-५	१२१२५००	१७१९०३९	६६२	२	सरिता थापा	९८४९१७५५००
१२३	शुभ बचत तथा ऋण स.सं.लि	२०७६।१०।२७	सू.न.पा.-५	९२८९९००	१५३५००७३०	६७३४	१९	दिनेश अधिकार	९८४१८८४३७७
१२४	ग्रेट गंगा सागर बचत तथा ऋण स.सं.लि	२०७६।१०।२७	सू.न.पा.-५	२८७८३५००	४०९९८२२७५	२७३१	१	उत्तर बहादुर तामाङ	९८४१०४३८१३
१२५	हिमगिरी बचत तथा ऋण स.सं.लि	२०७७।०२।२९	सू.न.पा.-६	६६०५५००	३५९६८१०६	४४५		सिद्धि कुमार अवल	९८४११६१०६८
१२६	पब्लिक सुत्रधार बचत तथा ऋण स.सं.लि	२०७७।०३।१५	सू.न.पा.-५	२४३४५५००	२०९३१२२५२		४	महेश कुमार कर्माचार्य	०१ ५७०८११



“कृषि, शिक्षा, पर्यटन र पूर्वाधार: सूर्यविनायक समृद्धिको मूल आधार”

क्र.सं. दर्ता नं.	सहकारी संस्थाको नाम	दर्ता मिति	ठेगाना	शेयर पूँजी	बचत संकलन	शेयर सदस्या संख्या	रोजगार	अध्यक्षको नाम	सम्पर्क नं.
१२७	बन्धुत्व बचत तथा ऋण स.सं.लि	२०७७।०६।०६	सू.न.पा.-२	४३१४८००	२५९६७५४७	१७१	३	भेल सिंह सिलवाल	९८५१००९९४३
१२८	जनजिविका बचत तथा ऋण स.सं.लि	२०७७।०६।१५	सू.न.पा.-६	२०४८५१००	१८७३८४८९०	८००	१६	नारायण कार्की	९८५१२४०१५३
१२९	उन्नत प्रतिष्ठि कृषि स.सं.लि.	२०७७।०६।२३	सू.न.पा.-६	४०००००	०	११०	१	डेकिन्द्र कुमार राई	९८५११९२५०३
१३०	अभ्युदय बचत तथा ऋण स.सं.लि	२०७७।०९।०९	सू.न.पा.-२	२५००००००	२००२१७२२६	३४००	४	विक्रम श्रेष्ठ	९८४९१७४१२०
१३१	लालिगुराँस बहुउद्देश्यीय स.सं.लि	२०७७।१२।१०	सू.न.पा.-६	४५७५६०९००	५६२०५४३२७१	२०७८०	१२	अमर दास श्रेष्ठ	९८४१३१०८९२
१३२	हाप्पो कृषि स.सं.लि.	२०७७।१२।१९	सू.न.पा. ५	१०३४९००	२१६९७२९०	४३६	२	जयनारायण तिवारी	९८६९६०२२९१८
१३३	विवन बचत तथा ऋण स.सं.लि	२०७८।०१।०५	सू.न.पा.-६		२२७७६८६००	६०००	८०	हेमचन लामा	९८५११३४२५६
१३४	सम्पादन बहुउद्देश्यीय स.सं.लि.	२०७८।०३।२०	सू.न.पा.-६	५०००००	११६४७२२२	३०	६	दिपेन्द्र राज खत्री	९८५१०६३८४८
१३५	जय शिलादेवी बहुउद्देश्यीय स.सं.लि.	२०७८।०३।२३	सू.न.पा.-५	५०००००	१५०००००	३०	२	निराजन के.सी.	९८४९९२२७२७
१३६	बालकोट बचत तथा ऋण स.सं.लि	२०७८।०३।२७	सू.न.पा.-२	३०४६२५००	२४६१६३६२	४४११	३	निरज कु. कार्की	९८५११६३५७०
१३७	चौतर्फी बचत तथा ऋण स.सं.लि	२०७८।०४।१२	सू.न.पा.-५	६५०२५००	५६९७१२		२	बालकृष्ण श्रेष्ठ	९८५१०५३११८
१३८	पशुपति बचत ऋण स.सं.लि	२०७८।०३।२९	सू.न.पा.-६	१८१८६००	११४५६२३६	१७८६	९	पृथ्वी नारायण लामा	९८५१०८०००५
१३९	मिश्रित कृषि सहकारी	२०७८।०४।१४	सू.न.पा.-५	१९९२००	१८७२२६६	१२०	२	सूर्य बहादुर तामाङ्ग	९८६०९०५१४५
१४०	पल्पसा बहुउद्देश्यीय स.सं.लि.	२०७८।०५।१३	सू.न.पा.-६	३३३३०००		४०		विवेन्द्र माक	९८६११४१९७४



क्र.सं. दर्ता नं.	सहकारी संस्थाको नाम	दर्ता मिति	ठेगाना	शेयर पूँजी	बचत संकलन	शेयर सदस्या संख्या	रोजगार	अध्यक्षको नाम	सम्पर्क नं.
१४१	समृद्ध समाज बहुउद्देश्यीय स.सं.लि.	२०७८।१।१८	सू.न.पा. -८	१००००००				रविन राई	९८५११४५७१६
१४२	उज्यालो बचत तथा ऋ.सं.सं.	२०७८।०६।०७	सू.न.पा. ६	५००००				दोब्यरलाल शिलाकार	०१ ६६१२३६२
१४३	सुमार्ग बचत	२०७८।०६।०७	सू.न.पा. ६	३५८९०६००				ध्रुव ब. सिस्नवाल	९८५१०५९४६९
१४४	क्षितिज बहुउद्देश्यीय स.सं.लि.	२०७८।०६।०८	सू.न.पा. -६	५०००००				अनिल दुवाल	९८४९९३१८८०
१४५	समिश्रण बहुउद्देश्यीय स.सं.लि.	२०७८।०६।१०	सू.न.पा. -८	३३३३०००	३००००००			मनोज सुवाल	९८४९१२९०८६
१४६	नेपाल सहकारी वित्तिय सं.लि.	२०७८।०६।१८	सू.न.पा. -६					आडिछिरी शेर्पा	९८५१२२७७८८
१४७	देवश्री बहुउद्देश्यीय स.सं.लि.	२०७८।०६।२०	सू.न.पा. -५	५२०००००				नर प्रसाद सिटौला	९८५११८८५७८
१४८	बसन्त बहुउद्देश्यीय स.सं.लि.	२०७८।०७।११	सू.न.पा. -५	१००००००				डम्बर ब. बस्नेत	९८५१०६४२१७
१४९	संयोजन बहुउद्देश्यीय स.सं.लि.	२०७८।०७।११	सू.न.पा. -६					राधेसुन्दर सायजु	९८५१०९६४९५
१५०	आपसी बहुउद्देश्यीय स.सं.लि.	२०७८।०५।१६	सू.न.पा. -५	५००००००				कृष्ण प्रसाद दुवाल	९८५१०५००५३
१५१	उज्वल भविष्य बहुउद्देश्यीय स.सं.लि.	२०७८।०७।२३	सू.न.पा. -५	१००००००		३०		निरु प्रजापति	९८४१३२६३३३
१५२	सिवात्स बहुउद्देश्यीय स.सं.लि.	२०७८।०७।२५	सू.न.पा. -५	१००००००		३०		अनिश शाक्य	९८४३२६९५४०
१५३	सजगा बहुउद्देश्यीय स.सं.लि.	२०७८।०७।२९	सू.न.पा. -८	१००००००		३५		पुर्ण बहादुर लिम्बु	९८४१२५४५९१
१५४	सुसन्देश बहुउद्देश्यीय स.सं.लि.	२०७८।०८।१६	सू.न.पा. -५	५००००००		९४	७	हरि घेमोसु	९८४१८४९८९७
१५५	जिममेवारी बहुउद्देश्यीय स.सं.लि.	२०७८।०८।१९	सू.न.पा. -६	६१६५८००	१७०१७६२५	६८	७	ज्ञान सुवाल	९८५११०२४४५



“कृषि, शिक्षा, पर्यटन र पूर्वाधार: सूर्यविनायक समृद्धिको मूल आधार”

क्र.सं. दर्ता नं.	सहकारी संस्थाको नाम	दर्ता मिति	ठेगाना	शेयर पूँजी	बचत संकलन	शेयर सदस्या सङ्ख्या	रोजगार	अध्यक्षको नाम	सम्पर्क नं.
१५६	पाखा गाउँ महिला कृषि सं.सं.लि.	२०७८/०८/२२	सू.नं.पा.-९	१५७३००	१२०२६२	६५	१	लक्ष्मी देवी भण्डारी	९८४१५९४००९
१५७	नियोग बहुउद्देश्यीय	२०७८/०८/२२	सू.नं.पा.-५	५०००००		३००	१८	बलिद नायाजु	९८५१००४६२७
१५८	ज्ञान बहुउद्देश्यीय	२०७८/०८/२२	सू.नं.पा.-५	५५००००		३०		रत्न प्रसाद शिख्यकार	९८५१०४९५१९
१५९	अनन्त बहुउद्देश्यीय	२०७८/०८/२३	सू.नं.पा.-८	५०००००		४०		चन्चला प्रजापती	९८०३९९३८४१
१६०	शिलान्यास बहुउद्देश्यीय	२०७८/०८/२७	सू.नं.पा.-५	१००००००		३५		कृष्ण प्रसाद सुवाल	९८५१००९९३८१
१६१	जुगल बचत तथा ऋण	२०७८/०८/२७	सू.नं.पा.-७	५८२१००	४८४८१९९	१७३		श्याम सुन्दर नगरकोटी	९८४१३९३८८२
१६२	प्रक्रिया बहुउद्देश्यीय	२०७८/०९/०६	सू.नं.पा. ८	१००००००				विक्रम हेङ्गजु	९८४११३२६४६
१६३	माया बहुउद्देश्यीय	२०७८/०९/१८	सू.नं.पा. ८	५००००००		३०		रोमित माकजु	०१ ५०९२५६३
१६४	आहुती बहुउद्देश्यीय	२०७८/०९/१८	सू.नं.पा. ८	५०००००		३०		कृष्ण कुमार बस्नेत	९८५११८४५८१
१६५	सहरी बहुउद्देश्यीय	२०७८/०९/२१	सू.नं.पा. ८	१५०००००		४०		सुरेश राई	०१ ५०९२८८१
१६६	शुक्रपथ बहुउद्देश्यीय	२०७८/०९/२२	सू.नं.पा. ५	२३०३०००		६६		नरेन्द्र बिष्ट	०१५७०८०४८
१६७	निमन्त्रणा बहुउद्देश्यीय	२०७८/०९/२६	सू.नं.पा. ८	५०००००		३०		मनोज के.सी.	०१ ६६२०८४६
१६८	प्रस्तुति बहुउद्देश्यीय	२०७८/१०/१०	सू.नं.पा. ८	५०००००		३०		तेज नारायण श्रेष्ठ	९८५१०४२९४४
१६९	संयुक्त बहुउद्देश्यीय	२०७८/११/०३	सू.नं.पा. ८	१००००००	१४०३२०	३१	६	रविन बुकुछु	०१ ६६२०७५०
१७०	मनासिब बहुउद्देश्यीय	२०७८/११/०९	सू.नं.पा. ८	८२०३०००	६३३३३५९	२७३	६	रमेश त्योंमिबा	९७४१६६४१४१
	<b>जम्मा</b>			२७८९३६३३६	२१७४४८५५४३६	२१५६२२	८७२		



३.१०.७ संघ/प्रदेशमा दर्ता भई यस नगरपालिकामा कार्यक्षेत्र भाएका सहकारीहरूको विवरण :

क्र. सं.	सूचीकृत नं.	सहकारी संस्थाको नाम	दर्ता मिति	ठेगाना	शेयर पूँजी	बचत संकलन	शेयर सदस्या सङ्ख्या	रोजगार	अध्यक्षको नाम	सम्पर्क नं.	कै.
१	८	तामाकोशी व.तथा ऋ	२०७५/०५/०६	सू.न.पा.-३	१९९२८००	२७७५११	६०४	४	आजिता अर्याल	९८४५७६०५२	प्रदेश
२	२८	छहारी व.तथा ऋ	२०७५/०९/१८	सू.न.पा.-६	२८६२४८००	२८५०४८८१८	४६९९	९	कृष्णहरी खड्का	९८५०६८२७५	प्रदेश
३	३८	अर्थकवच बहुउद्देश्य	२०७५/११/१२	सू.न.पा.-५	२९२४५००	१३२४३७८३	१६५०		नविन घिमिरे	०१ ६६९१३४	प्रदेश
४	५०	प्राकृतीक कृषी स.सं.लि	२०७६/०१/१३	सू.न.पा.-६	२८४१५००	१०२२१६३९			उत्तम सापकोटा	९८५०६६७०१	प्रदेश
५	५३	भक्तपुर जिल्ला बचत तथा ऋण स.सं.लि	२०७६/०१/३१	सू.न.पा.-८	५११५२६००	१५३२३५९९२९	२००	१०	कृष्ण गोविन्द लाखाजु	९८५११५४५८८	प्रदेश
६	५४	जनता बचत तथा ऋ. सहकारी संस्था लि	२०७६/०२/०६	सू.न.पा.-४	२५९६४९००	२०००४२१०९	२८६१	८	राजेश कुमार राजथला	९८५११५९६५९	प्रदेश
७	५६	पञ्चशील बचत तथा ऋण स.सं.लि	२०७६/०२/२८	सू.न.पा.-५	१३७५७९२१	८७०८४८६	२१३	९	कृष्ण कुमार घिमिरे	९८४१३८१४५८	प्रदेश
८	६०	सिमल बचत तथा ऋण स.सं.लि	२०७६/०३/१२	सू.न.पा.-१०	२३६८७६००	२६४३२२००९	२०००	७	लक्ष्मीभक्त खाताखो	९८५०६५९८६	प्रदेश
९	६१	पारीजात बचत तथा ऋण स.सं.लि	२०७६/०३/०४	सू.न.पा.-५	५०४०१०००	२७०३११२८४	१७८८		धुव बहादुर रायमाफ्की	०१६६९९४२९	प्रदेश
१०	६६	सबैको बचत तथा ऋण स.सं.लि.	२०७६/०३/२६	सू.न.पा.-६	५४१०२६००	१०००४६२४४			रोमन शिल्पकार	९८००६९७७६९	प्रदेश
११	६८	ज्योती बचत तथा ऋण स.सं.लि	२०७६/०३/२७	सू.न.पा.-६	१३८४२२८२		७१८		यादव राई	९८५११८६०६१	संघ
१२	७२	देवीटार कृषि बहुउद्देश्यीय स.सं.लि	२०७६/०३/३१	सू.न.पा.-१०	२१६८००	२१५०१३९	१४३		दिनेश बुढाथोकी	९८४३४५२५०४	प्रदेश
१३	७५	शुभकामाना बचत तथा ऋण	२०७६/०४/०८	सू.न.पा.-६	७८९३२५००	१७८२७६१८०३	६५६६	२०	नृछे कुमार त्वयना	९८६०५१४१०	प्रदेश
१४	७६	शृङ्गना बचत तथा ऋण	२०७६/०४/१२	सू.न.पा.-२	१७६२३८००	११२४७८८०५	२५००	७	रामशरण खत्री	९८४१२३४४३६	प्रदेश
१५	७९	आरम्भ कृषी स.सं.लि	२०७६/०४/२६	सू.न.पा.-६	५८१९४००	६१५८९८४	५३२५८		महेश थापा	९८४१८६४२३३	संघ



“कृषि, शिक्षा, पर्यटन र पूर्वाधार: सूर्यविनायक समृद्धिको मूल आधार”

क्र. सं.	सूचीकृत नं.	सहकारी संस्थाको नाम	दर्ता मिति	ठेगाना	शेयर ङूजी	बचत संकलन	शेयर सदस्या सङ्ख्या	रोजगार	अध्यक्षको नाम	सम्पर्क नं.	कै.
१६	८०	अनमोल बचत तथा ऋण स.सं.लि	२०७६।०।४।२६	सू.नं.पा.-८	१५२३२९.००	२६१।७०९२७६	३१००		परशुराम थापा	९८४१३८०७३१	प्रदेश
१७	८१	जगदम्बा बचत तथा ऋण संस्था लि	२०७६।०।४।२६	सू.नं.पा.-६	२१०२११००	१९२६७९२६४			पदम लाल तामाङ्ग	९८४१००१७८९	प्रदेश
१८	८२	जागरण बचत तथा ऋण संस्था लि	२०७६।०।४।२६	सू.नं.पा.-४					रत्नकाजी मानरनाथ	९८४१२२४७४४	राजिकरण
१९	८६	नागरीक बहुदृश्यीय स.लि	२०७६।५।०।४	सू.नं.पा.-८	१७३७७९.००	२२२४६१०९५			देवलाल किसी	९८४३५७८३३२	प्रदेश
२०	८७	टेवा कृषी स.सं.लि.	२०७६।०।५।१९	सू.नं.पा.-५	५०६०९.००	९१३०१४८			गणेशमान श्रेष्ठ	९८४११४१०६०	प्रदेश
१०२		अधिकार बचत तथा ऋण स.सं.लि	२०७६।०।७।०१	सू.नं.पा.-८	१८१८०९३८	१०५४४७६०			शरद खड्गी	९८४१८४४६२	प्रदेश
१०३		श्रमिक बचत तथा ऋण स.सं.लि	२०७६।०।६।२९	सू.नं.पा.-८	१७४८५५००	१३२४७६६२७	२३९७	१० जना	राजाराम गोसाईं	९८४११३९८९४	प्रदेश
१०५		नयाँ कृषि अभियान कृषि स.सं. लि.	२०७६।०।७।०१	सू.नं.पा.-५	५०३९४३०००	१६७९७९.४			तुलिनारा सुवाल	०१ ६६२०२२८	संघ
१०७		महिला स.सं.लि.	२०७६।०।७।२२	सू.नं.पा.-५	३८८९६२००	९९४४५०४०७			माथुरी सैजु	०१ ४३०१६१९	संघ
११५		सौरीशंकर बचत तथा ऋण स.सं.लि	२०७६।०।९।०१	सू.नं.पा.-८	२४३८२०००	१११०३०४३३			रित बहादुर जमरकटेल	९८४१९३७५२	प्रदेश
१२१		नयाँ कृषि अभियान कृषि स.सं. लि.	२०७६।१०।०६	सू.नं.पा.-६					दुर्गा बहादुर घिमिरे	९८४११५०७४८	संघ
१२४		ग्रेट गंगा सागर बचत तथा ऋण स.सं.लि	२०७६।०।०।२७	सू.नं.पा.-५	२८७८३५००	४०९९८२२७५	२७३१	१	उत्तर बहादुर तामाङ्ग	९८४१०४३८१३	संघ
१२६		पब्लिक सुत्रधार बचत तथा ऋण स.सं.लि	२०७७।०।३।१५	सू.नं.पा.-५	२४३४५५००	२०६३१२२५२			महेश कुमार कर्माचार्य	०१ ५७०८११	संघ
१२८		जनजीविका बचत तथा ऋण स.सं.लि	२०७७।०।६।१५	सू.नं.पा.-६	२६१८०२००	१०१३५३०९६			गिता बोहोरा	९८६१०६१७५३	प्रदेश



“कृषि, शिक्षा, पर्यटन र पूर्वाधार: सूर्यविनायक समृद्धिको मूल आधार”



क्र. सं.	सूचीकृत नं.	सहकारी संस्थाको नाम	दर्ता मिति	ठेगाना	शेयर लुँजी	बचत संकलन	शेयर सदस्या संख्या	रोजगार	अध्यक्षको नाम	सम्पर्क नं.	कै.
३०	१२९	उन्नत प्रविधि कृषि स.सं.लि.	२०७७/०६/२३	सू.न.पा.-६	१४११०००		२००		डेकिन्द्र कुमार राई	९८५११९२५०३	संघ
३१	१३०	अभ्युदय बचत तथा ऋण स.सं.लि.	२०७७/०९/०९	सू.न.पा.-२	२५००००००	२००२१७२२६	३४००		विक्रम श्रेष्ठ	९८४९१७४१२०	प्रदेश
३२	१३१	तालिगुराँस बहुउद्देश्यीय	२०७७/१२/१०	सू.न.पा.-६	४५७५६०९००	५६२०५४३२७	२०७८०		अमर दास श्रेष्ठ	९८४९३१०८९२	प्रदेश
३३	१३२	ताम्रो कृषि स.सं.लि.	२०७७/१२/१९	सू.न.पा. ५	१०३४९००	२१६९७३९०	४३६		जनारायण तिवारी	९८६९६०३९१८	प्रदेश
३४	१३३	किवन बचत तथा ऋण स.सं.लि.	२०७८/०१/०५	सू.न.पा.-६	२०८७४२०१३	२२७७६६००	६०००	८०	हेमचन लामा	९८५११३४२५६	प्रदेश
३५	१३४	सम्पादन बहुउद्देश्यीय स.सं.लि.	२०७८/०३/२०	सू.न.पा.-६	५०००००	५०००००	३०		दियेन्द्र राज खत्री	९८५१०६३८४८	प्रदेश
३६	१३५	जय शिलादेवी बहुउद्देश्यीय स.सं.लि.	२०७८/०३/२३	सू.न.पा.-५	५०००००	१५०००००	३०		निराजन के.सी.	९८४९९२२७२७	प्रदेश
३७	१३७	चौतर्फी बचत तथा	२०७८/०४/१२	सू.न.पा.-५	६५०२५००	५६९७१२			बालकृष्ण श्रेष्ठ	९८५१०५३११८	प्रदेश
३८	१४०	पल्पसा बहुउद्देश्यीय स.सं.लि.	२०७८/०५/१३	सू.न.पा.-६	३३३३०००		४०		विवेन्द्र माक	९८६११४१९७४	प्रदेश
३९	१४१	समुद्ध समाज बहुउद्देश्यीय स.सं.लि.	२०७८/११/१८	सू.न.पा.-८	१००००००				रविन राई	९८५११४५७६	प्रदेश
४०	१४३	सुमार्ग बचत	२७/०६/०७	सू.न.पा. ६	३५८९०६००				ध्रुव ब. सिलवाल	९८५१०५९४६९	प्रदेश
४१	१४४	क्षितिज बहुउद्देश्यीय स.सं.लि.	२०७८/०६/०८	सू.न.पा.-६	५०००००				अनिल दुवाल	९८४९६३१८८०	प्रदेश
४२	१४५	समिश्रण बहुउद्देश्यीय स.सं.लि.	२०७८/०६/१०	सू.न.पा.-८	३३३३०००	३००००००			मनोज सुवाल	९८४९१२९०८६	प्रदेश
४३	१४६	नेपाल सहकारी वित्तिय स.सं.लि.	२०७८/०६/१८	सू.न.पा.-६					आडछिरे शेर्पा	९८५१२२७७८८	प्रदेश
४४	१४७	देवथी बहुउद्देश्यीय स.सं.लि.	२०७८/०६/२०	सू.न.पा.-५	५२०००००				नर प्रसाद सिटौला	९८५११८८५७८	प्रदेश



“कृषि, शिक्षा, पर्यटन र पूर्वाधार: सूर्यविनायक समृद्धिको मूल आधार”

क्र. सं.	सूचीकृत नं.	सहकारी संस्थाको नाम	दर्ता मिति	ठेगाना	शेयर सँजी	बचत संकलन	शेयर सदस्या सङ्ख्या	रोजगार	अध्यक्षको नाम	सम्पर्क नं.	कै.
४५	१४८	वसन्त बहुउद्देशीय स.सं.लि.	२०७८/०७/११	सू.न.पा.-५	१००००००				डम्बर ब. बस्नेत		प्रदेश
४६	१४९	संयोजन बहुउद्देशीय स.सं.लि.	२०७८/०७/११	सू.न.पा.-६					राधेसुन्दर सायजु	९८५१०९६४९५	प्रदेश
४७	१५०	आपसी बहुउद्देशीय स.सं.लि.	२०७८/०५/१६	सू.न.पा.-५	५००००००				कृष्ण प्रसाद दुवाल		प्रदेश
४८	१५१	उज्वल भविष्य बहुउद्देशीय स.सं.लि.	२०७८/०७/२३	सू.न.पा.-५	१००००००		३०		निरु प्रजापति	९८४१३६२६३३	प्रदेश
४९	१५२	सिवाक्स बहुउद्देशीय स.सं.लि.	२०७८/०७/२५	सू.न.पा.-५	१००००००		३०	१० जना	अनिश शाक्य	९८४३२६९५४०	प्रदेश
५०	१५३	सजगा बहुउद्देशीय स.सं.लि.	२०७८/०७/२९	सू.न.पा.-८	१००००००		३५		पुर्ण बहादुर लिम्बु	९८४१२५४५९१	प्रदेश
५१	१५४	सुसन्देश बहुउद्देशीय स.सं.लि.	२०७८/०८/१६	सू.न.पा.-५	५०००००		९४	७ जना	हरि घेमोसु	९८४१८४९८९७	प्रदेश
५२	१५५	जिम्मेवारी बहुउद्देशीय स.सं.लि.	२०७८/०८/१९	सू.न.पा.-६	६१६५८००	१७०१७६२५	६८	७ जना	ज्ञान सुवाल	९८५११०२४४५	प्रदेश
५३	१५७	नियोग बहुउद्देशीय	२०७८/०८/२२	सू.न.पा.-५	५०००००		३००	१८ जना	बलिद नायाजु	९८५१००४६२७	प्रदेश
५४	१५८	ज्ञान बहुउद्देशीय	२०७८/०८/२२	सू.न.पा.-५	५५००००		३०		रत्न प्रसाद शिल्पकार	९८५१०४९५५९९	प्रदेश
५५	१५९	अनन्त बहुउद्देशीय	२०७८/०८/२३	सू.न.पा.-८	५०००००		४०		चन्वला प्रजापती	९८०३९९३८४१	प्रदेश
५६	१६०	शिलान्यास बहुउद्देशीय	२०७८/०८/२७	सू.न.पा.-५	१००००००	नभएको	३५	नरहेको	कृष्ण प्रसाद सुवाल	९८५१०९९३८१	प्रदेश
५७	१६२	प्रक्रिया बहुउद्देशीय	२०७८/०९/०६	सू.न.पा. ८	१००००००				विक्रम हेङ्गजु	९८४११३२६४६	प्रदेश



३.१०.८ सहकारी शाखाबाट भएका गतिविधिहरू :

क) आ.व. ०७४/०७५:

- १) २०७६ असारमा ३० संस्थाका ६० जनालाई सहकारी र गरिवी सम्बन्धी व्यवस्थापन सूचना प्रणाली तालिम ।
- २) २०७६ असार २१ गते अध्यक्ष र व्यवस्थापकहरूलाई सहकारी, आर्थिक सम्वृद्धि र सुशासन सम्बन्धी अन्तरकृया ।
- ३) वडा ८ मा १ दिने महिला तथा बाल बालिका शाखाद्वारा गठित सहकारीका पदाधिकारीहरूलाई सहकारी व्यवस्थापन तालिम ।

ख) आ.व. ०७६/०७७ :

- १) मिति: २०७६।०५।०३ गते वडा नं. ९ मा नेतृत्वको लागि क्षमता विकास तालिम ।
- २) भक्तपुर जिल्ला बचत तथा ऋण सहकारी सघको आयोजनामा सहकारीमा सन्दर्भ ब्याज दर, कोपोमिस (Cooperative and Poverty-related Management Information System) र कर सम्बन्धी गोष्ठीमा न.पा.को तर्फबाट सहकारी प्रवर्द्धन र अनुगमनमा स्थानीय तहको भुमिका प्रस्तुति ।
- ३) २०७६ मा बागमती प्रदेशद्वारा आयोजित प्रदेश,स्थानीय तहको सम्वृद्धिका लागि सहकारी सम्बन्धी २ दिने प्रादेशिक गोष्ठीमा सहभागिता ।

ग) आ.व. ०७८/०७९ :

- १) २०७८ साल मंसिरमा ३० वटा सहकारी संख्याका ६० जना व्यवस्थापक तथा अध्यक्ष बीच अन्तरक्रिया कार्यक्रम सञ्चालन
- २) १० वटा सहकारीको अनुगमन



### ३.११ कृषि तथा पशुपंक्षी विकास :

#### ३.११.१ परिचय :

भक्तपुर जिल्लामा कृषि तथा पशुपंक्षी व्यवसाय आर्थिक विकासको आधारशीला मात्र नभई जीवनशैली एवं परम्परागत सम्पतिको रूपमा रहँदै आएको छ । यस क्षेत्रमा आर्थिक दृष्टिकोणले सक्रिय जनसंख्याको ठूलो हिस्सा निर्भर रहेको छ । कृषि तथा पशुपंक्षी क्षेत्रको योगदान उल्लेखनीय रहेको र तत्काललाई जीवन निर्वाहका साथै गरिवी घटाउने अर्को विकल्प नरहेको परिप्रेक्ष्यमा परम्परागत रूपमा निर्वाहमुखी कृषि पद्धति अंगाल्दै आएका कृषकहरूलाई विभिन्न उन्नत कृषि प्रविधिहरूको प्रचार प्रसार, आधुनिक एवं व्यावसायमुखी कृषि पेशातर्फ उत्प्रेरित गर्ने अभिप्रायले कृषि तथा पशुपंक्षी विकास शाखाको रूपमा आ.व.२०७४।०७५ देखि यस नगरपालिकामा स्थापना भएको हो ।

कृषि तथा पशुपंक्षी विकासका लागि भक्तपुर जिल्लाको सूर्यविनायक नगरपालिका आधुनिक र सघन कृषि खेती प्रणालीमा देशमै अग्रपंतिमा रहेको छ । खासगरी यहाँ मुख्य बाली, धान, गहुँ, मकैलाई लिइन्छ । यसको साथै तरकारी बालीमा आलु, काउली, वन्दा काका, फर्सी, गोलभेडा, हरियो साग, कुरिलो खेतीलाई विशेष प्राथमिकता दिएको पाइन्छ । पुष्पखेती र च्याउ खेतीतर्फ पनि कृषकहरू आकर्षित भएको पाइन्छ ।

#### ३.११.२. शाखाको कार्यविवरण :

##### अ) कृषि तर्फ

- कृषि, कृषि प्रसार, कृषि उत्पादन व्यवस्थापनसम्बन्धी स्थानीय नीति, कानून, मापदण्ड, योजना, कार्यान्वयन र नियमन,
- कृषि बजार सूचना, कृषि बजार तथा हाटबजारको पूर्वाधार निर्माण, साना सिँचाई निर्माण, तालिम, प्रविधि प्रसार, प्राविधिक टेवा, कृषि सामग्री आपूर्ति र कृषक क्षमता विकास कार्यक्रमको सञ्चालन,
- कृषिजन्य प्राकृतिक प्रकोप तथा महामारी रोगको नियन्त्रण,
- कृषि वातावरण संरक्षण तथा जैविक विविधताको संरक्षण र प्रवर्द्धन,
- कृषि प्रसार तथा जनशक्तिको प्रक्षेपण, व्यवस्थापन र परिचालन,
- उच्च मूल्ययुक्त कृषिजन्य वस्तुको प्रवर्द्धन, विकास तथा बजारीकरण,
- कृषि सम्बन्धी वीमा र कर्जा सहजीकरण,
- शीत भण्डारणको व्यवस्थापन,
- कृषकहरूको क्षमता अभिवृद्धि, प्राविधिक सेवा, टेवा, सीप विकास र सशक्तीकरण,
- कृषि बीउविजन, नश्ल, मलखाद र रसायन तथा औषधिहरूको आपूर्ति, उपयोग र नियमन,
- कृषक समूह, कृषि सहकारी र कृषि सम्बन्धी स्थानीय सङ्घ संस्थाहरूको समन्वय, व्यवस्थापन र नियमन,
- कृषि सम्बन्धी प्रविधिको संरक्षण र हस्तान्तरण,
- कृषि तथ्याङ्कको व्यवस्थापन र सूचना प्रणाली तथा कृषि सम्बन्धी सूचनाको प्रचारप्रसार,
- कृषि स्रोत केन्द्रको स्थापना र व्यवस्थापन ।



### ३.११.३. सेवाकेन्द्रको विवरण

- १) चुनदेवी कृषि सेवाकेन्द्र, सूर्यविनायक नगरपालिका ६
- २) दधिकोट कृषि सेवाकेन्द्र, सू.न.पा. ४, दधिकोट ।  
(हाल चुनदेवी सेवा केन्द्रमा प्रधानमन्त्री कृषि आधुनिकीकरण परियोजनाको कार्यालय सञ्चालनमा रहेको छ ।)

### ३.११.४. प्रमुख क्रियाकलापहरू :

१. समूह दर्ता र नवीकरण ।
२. उन्नत विउ विजन वितरण (धान, मकै, गहुँ, तरकारी, च याउ विउ) ।
३. प्लाष्टिक टनेल वितरण ।
४. कृषि औजार वितरण (स्प्रेयर, पम्पसेट, मिनी टिलर आदि)
५. फलफूलका विरुवा वितरण ।
६. जैविक तथा रासायनिक विषादी वितरण ।
७. तालिम सञ्चालन ।
८. विभिन्न बालीमा देखिएका रोग किरा व्यवस्थापन आदि ।

### ३.११.५. बजेट निकास र खर्चको विवरण :

क्र. सं.	आ व	शसर्त अनुदान		न.पा. आन्तरिक कोष	जम्मा बजेट	जम्मा खर्च
		संघ	प्रदेश			
१	२०७४।२०७५	०	०	४९०००००	४९०००००	४३२३०००
२	२०७५।२०७६	७०००००	०	९३०००००	१०००००००	८७९८०००
३	२०७६।२०७७	१००००००	०	५००००००	६००००००	३३६९०००
४	२०७७।२०७८	४८०००००	१५०००००	५१६४०००	१२९६४०००	७३३५२४२
५	२०७८।२०७९ पौष मसान्तसम्म	५६०००००	०	१३६७७०००	१९२७७०००	१७५८९०००
		१२९०००००	१५०००००	३८०४९०००	५३९४९०००	४९४९४२४२

### ३.११.६ प्रमुख कार्यक्रम र लाभान्वित संख्या :

आ व २०७८/२०७९

आन्तरिक

क्र.सं.	कार्यक्रमको विवरण	लाभान्वित संख्या	कैफियत
१	५० प्रतिशत अनुदानमा हाइब्रिड तरकारी (काउली बन्दा)को बीउ वितरण	१४५	
२	उन्नत तरकारी कम्पोजिट पाकेट वितरण	१२०० जना	
३	५० प्रतिशत अनुदानमा गहुँको बीउ वितरण	४०० जना	
४	५० प्रतिशत अनुदानमा कृषि चुन वितरण	५०० जना	
५	आकस्मिक बाली संरक्षण सेवा जैविक रासायनिक विषादी वितरण	२०० जना	



“कृषि, शिक्षा, पर्यटन र पूर्वाधार: सूर्यविनायक समृद्धिको मूल आधार”

सशर्त

क्र.सं.	कार्यक्रमको विवरण	लाभान्वित संख्या	कैफियत
१	मध्यम प्रवधिपूर्व फलफूल नर्सरी स्थापना कार्यक्रम		कार्यक्रम सञ्चालन प्रक्रियामा रहेको
२	तरकारी बालीको साना व्यवसायिक कृषि उत्पादन केन्द्र पकेट विकासकार्यक्रम		
३	साना व्यवसायिक कृषि उत्पादन केन्द्र पकेटविकास कार्यक्रम निरन्तरता		सूचना प्रकाशन भएको

आ व २०७७/२०७८

आन्तरिक

क्र.सं.	कार्यक्रमको विवरण	लाभान्वित संख्या	कैफियत
१	५० प्रतिशत अनुदानमा प्लाष्टिक टनेल वितरण	२१०	
२	उन्नत तरकारी कम्पोजिट पाकेट वितरण	२००० जना	
३	५० प्रतिशत अनुदानमा धानको बीउ वितरण	६०० जना	
४	५० प्रतिशत अनुदानमा इलेक्ट्रिक स्प्रेयर वितरण	१९ जना	
५	आकस्मिक बाली संरक्षण सेवा जैविक रासायनिक विषादी वितरण	४०० जना	
६	पुष्प व्यवसायमा सहयोग	२०८ जना वडा नं. ७ र १०० जना वडा नं. ४	वडा नं. ४ दधिकोटमा रु २ लाख र वडा नं. ७ गुण्डुमा ४ लाख रुपैयाविनियोजन भएको
७	अनुदानको मल विक्री वितरण डिलरसीपको लागि सहकारी/कृषि फर्म छनौट	२४ वटा सहकारी कृषि फर्मबाट वितरण भैरहेको ।	अनुदानको मल वितरण व्यवस्थापन निर्देशिका २०७७ बमोजिम स्थानीय तह मल वितरण व्यवस्थापन समितिगठनगरी १० वटै वडा कार्यालयबाट निवेदन माग गरी जम्मा २४ वटा सहकारी कृषिफर्महरूलाई अनुदानको मल बित्ती वितरण डिलरसीपको लागि छनौट गरिएको । २६ वटानिवेदन परेकोमा २ वटा एग्रोभेट निजी पसल भएकोले समावेश हुन नसकेको ।
८	कृषि समूह दर्ता/नविकरण	७९	
९	गड्यौला बनाउने तालिम सञ्चालन वडा नं. ७	३०	

“कृषि, शिक्षा, पर्यटन र पूर्वाधार: सूर्यविनायक समृद्धिको मूल आधार”



क्र.सं.	कार्यक्रमको विवरण	लाभान्वित संख्या	कैफियत
१०	ट्रयाक्टर वितरण	३	
११	मकै छोडाउने मेशीन वितरण	१	

**सशर्त**

क्र.सं.	कार्यक्रमको विवरण	लाभान्वित संख्या	कैफियत
१	राष्ट्रिय र स्थानीय महत्वका खाद्य तथा पोषण सुरक्षामा टेवापुर्‍याउने वाली साना व्यवसायिक कृषि उत्पादन केन्द्र पकेट विकास कार्यक्रमसञ्चालन	३ वटा सहकारी / फर्मले कार्यक्रम गरेको ।	३ वटा सहकारी कृषि फर्मबाट कार्यक्रम सञ्चालन भएको
२	उन्नत कीट वितरण तरकारी	६२ जना	
३	फलफूल दशक अन्तर्गत स्थानीय तहमा सुन्तला जात विरुवा रोपण अभियानकार्यक्रम ५० प्रतिशत अनुदान	३४० जना	
४	मिनी डिजिटल माटो ल्याब स्थापना तथा परीक्षण कार्य सञ्चालनकार्यक्रम	०	०

आ व २०७५/२०७६

**आन्तरिक**

क्र.सं.	कार्यक्रमको विवरण	लाभान्वित संख्या	कैफियत
१	धानको बीउ वितरण	१५०० जना	
२	मकैको बीउ वितरण	२१०० जना	
३	हाइब्रिड तरकारीको बीउ वितरण फर्सि काको करेला वितरण	२५०० जना	
४	युवा लक्षित कार्यक्रम	६ जना	
५	पुष्प व्यवसायमा सहयोग	२०० जना	
६	ट्रयाक्टर वितरण	१५ जना	
७	प्लाष्टिक टनेल वितरण	११९ जना	
८	पानी तान्ने पम्पसेट वितरण	५ जना	

**सशर्त**

क्र.सं.	कार्यक्रमको विवरण	लाभान्वित संख्या	कैफियत
१	कृषक पाठशाला सञ्चालन	३० जना	
२	साना सिंचाइ कार्यक्रम	३५ जना	
३	माटो परीक्षण तथा सुधार सेवा कार्यक्रम	१२० जना	

आ व २०७६/२०७७

**आन्तरिक**

क्र.सं.	कार्यक्रमको विवरण	लाभान्वित संख्या	कैफियत
१	गहुँको बीउ वितरण	२२४	



“कृषि, शिक्षा, पर्यटन र पूर्वाधार: सूर्यविनायक समृद्धिको मूल आधार”

क्र.सं.	कार्यक्रमको विवरण	लाभान्वित संख्या	कैफियत
२	हिउदे फलफूलको विरुवा वितरण	३७५	
३	तरकारीको बीउ कम्पोजिट पाकेट वितरण	१७५०	
४	५० प्रतिशत अनुदानमा प्लाष्टिक टनेल वितरण	१०९	
५	८५ प्रतिशत अनुदानमा स्प्रेयर वितरण	६०	
६	६० प्रतिशत अनुदानमा धानको बीउ वितरण	४०००	
७	रासायनिक तथा जैविक विषादी वितरण	२००	

**सशर्त**

क्र.सं.	कार्यक्रमको विवरण	लाभान्वित संख्या	कैफियत
१	सहकारी सिंचाइ साना सिंचाइ मर्मत सम्भार तथा निर्माण कार्यक्रम	२२	
२	माटो परीक्षण गरी माटो सुधारका लागि सामग्री र प्रविधी वितरणहस्तान्तरण	४००	
३	भकारो सुधार कार्यक्रम	२०	

**पशुपंक्षी तर्फ**

**३.११.७. शाखाको कार्य विवरण :**

- पशुपालन र पशु स्वास्थ्य सम्बन्धी स्थानीय नीति, कानून, मापदण्ड, योजना, कार्यान्वयन र नियमन,
- पशुपन्छी बजार सूचना, हाटबजारको पूर्वाधार निर्माण, तालिम, प्राविधिक टेवा, कृषक क्षमता विकास कार्यक्रमको सञ्चालन र नियमन,
- पशुपन्छीजन्य प्राकृतिक प्रकोप तथा महामारी रोगको नियन्त्रण,
- पशुपन्छी चिकित्सा सेवाको व्यवस्थापन,
- पशुनश्ल सुधार पद्धति विकास र व्यवस्थापन,
- पशुपन्छी सम्बन्धी बीमा र कर्जा सहजीकरण,
- स्थानीय चरन तथा खर्क विकास र व्यवस्थापन,
- पशु आहारको गुणस्तर नियमन,
- स्थानीयस्तरमा पशुपन्छी सम्बन्धी तथ्याङ्कको व्यवस्थापन र सूचना प्रणाली,
- पशु बधशाला र शीत भण्डारणको व्यवस्थापन र नियमन,
- पशुपालन तथा पशु स्वास्थ्य सम्बन्धी अन्य कार्य,
- सीप विकास सम्बन्धी कार्यको प्रवर्द्धन ।

**३.११.८ बजेट निकासी तथा खर्चको विवरण :**

क्र.सं.	आर्थिक वर्ष	सशर्त अनुदान	न.पा. आन्तरिक कोष	जम्मा बजेट	जम्मा खर्च
		संघ			
१	२०७५।७६	६,७००००		६,७००००	





क्र.सं.	आर्थिक वर्ष	सर्शत अनुदान	न.पा. आन्तरिक कोष	जम्मा बजेट	जम्मा खर्च
		संघ			
२	२०७६।७७	१०,५००००	१,०००००	११,५००००	
३	२०७७।७८	२६,०००००	२७६००००	५५,६००००	
४	२०७८।७९	६०,०००००	२२५००००	८२,५००००	

३.११.९ कार्यक्रमबाट लाभान्वित कृषक संख्या :

क्र.सं.	कार्यक्रमको नाम	आ.व.अनुसार			
		२०७५।७६	२०७६।७७	२०७७।७८	२०७८।७९
१	उपचार सेवा	४७३०	१२३४	७६६	
२	परजिवि नियन्त्रण	७६५०			
३	कृत्रिम गर्भाधान				
क	गाइ	२००१	२६५३	१०५७	
ख	भैंसी	३६, ५६, २७			
४	पशु आहारा				
क	जै घाँसको बीउ		१२५०	१०००	१०००
५	भ्याक्सिनेसन कार्य				
क	रेबिज			५६	
	पिपिआर बाखामा		३६००		
	स्वाइन फिवर		१६००		
	खोरेत भ्याक्सिन		९००		
ख	सामुदायिक कुकुर बन्ध्याकरण			२०८	
६	भैंसी पकेट कार्य			२० वटा	
७	घुम्टि शिविर	६३३			
८	काउम्याट	१५ वटा			

३.११.१० कृषि तथा पशुपालन सम्बन्धी सूचीकृत व्यवसायहरूको विवरण :

कृषि तथा पशुपालन सम्बन्धी उद्देश्य राखी आ.व. २०७४।०७५ देखि आ.व. ०७८।०७९ को मंसिर मसान्त सम्मा २२४ फर्महरू नगरपालिकामा सूचीकृत भएका छन्। सूचीकृत फर्महरूको वडागत संख्यात्मक विवरण तल तालिकामा देखाइएको छ।

तालिका

क्र.सं.	विवरण	संख्या	वडा नं.										जम्मा
			१	२	३	४	५	६	७	८	९	१०	
१	कृषि/पशुपालन	संख्या	२४	१३	१०	३६	३१	१२	२९	३५	११	२३	२२४



### ३.१२ वन वातावरण तथा विपद् व्यवस्थापन :

#### ३.१२.१ परिचय :

वन र वातावरणको दृष्टिले यो नगरपालिका वातावरण मैत्री रहेको छ । यहाँ ५००० रोपनी क्षेत्रफल ओगटेको राष्ट्रिय प्राणी उद्यान, ३२ वटा विभिन्न सामुदायिक वन, केही धार्मिक र निजी वन समेत रहेका छन् । नगरपालिकाको कूल क्षेत्रफलको २२.२९ प्रतिशत भूभाग वन जंगलले ढाकेको हुँदा यहाँको वातावरणमा कार्बन मोनोअक्साईड जस्ता हानिकारक ग्याँसहरू न्यून मात्रामा रहेको कुरा वातावरण सम्बन्धी गरिएका खोज/अध्ययनले देखाएको छन ।

२०७१ सालमा राष्ट्रिय निकुञ्ज विभाग अन्तर्गत स्थापना भएको राष्ट्रिय प्राणी उद्यानको पूर्ण संरक्षण र विकास भएबाट उपत्यकाको वातावरणीय सन्तुलन कायम गर्न ठूलो मद्दत पुग्ने देखिन्छ । नगरपालिका भित्र २४५.१६५ हे. मा फैलिएको यति ठूलो वन क्षेत्र रहनु यहाँको प्रमुख विशेषता हुनेछ । उपत्यकाका बासिन्दाहरूको व्यस्त जीवनको थकान मेटाउने सुन्दर र रमणीय स्थलको रूपमा प्राणी उद्यान रहने निश्चित प्रायः छ ।

वन, वातावरण/पर्यावरणको संरक्षणको लागि नगरपालिकाबाट धेरै कार्यहरू भएका छन् भने विपद् र फोहरमैला व्यवस्थापनको क्षेत्रमा जनप्रतिनिधि वहाल भएदेखि हालसम्म भएका प्रमुख कार्यहरू र उपलब्धीहरू यस खण्डमा प्रस्तुत गरिएको छ ।

#### ३.१२.२ शाखाको कार्यविवरण :

##### (क) वन, वन्यजन्तु, भू-संरक्षण तथा जैविक विविधता संरक्षण

- वन, जङ्गल, वन्यजन्तु, चराचुरुङ्गी, जल उपयोग, वातावरण, पर्यावरण तथा जैविक विविधता सम्बन्धी स्थानीय नीति, कानून, मापदण्ड, योजना, कार्यान्वयन र नियमन,
- सामुदायिक, ग्रामीण तथा शहरी, धार्मिक, कबुलियती वनको संरक्षण, सम्बर्द्धन, उपयोग र नियमन ,
- वन उपभोक्ता समूहको व्यवस्थापन,
- मध्यवर्ती क्षेत्रको सामुदायिक, धार्मिक र कबुलियती वनको व्यवस्थापन,
- नदी किनार, नदी उकास, नहर किनार तथा सडक किनारमा वृक्षारोपण व्यवस्थापन,
- निजी तथा व्यवसायिक वनको प्रबर्द्धन र नियमन,
- सार्वजनिक खाली जग्गा, पाखा वा क्षेत्रमा वृक्षारोपण, सम्भार, उपयोग र व्यवस्थापन,
- जडीबुटी तथा अन्य गैरकाष्ठ वन पैदावार सम्बन्धी, सर्भेक्षण, उत्पादन, सङ्कलन, प्रबर्द्धन, प्रशोधन, र बजार व्यवस्थापन,
- वनबीउ बगैँचा स्थापना, व्यवस्थापन र प्रबर्द्धन,
- नर्सरी स्थापना, बिरुवा उत्पादन, वितरण, रोपण र प्रबर्द्धन,
- वन्यजन्तु र चराचुरुङ्गीको संरक्षण, व्यवसायिक पालन, उपयोग र अनुगमन,
- वन्यजन्तुबाट स्थानीय समुदायमा पर्ने प्रभाव रोकथाम, व्यवस्थापन,
- स्थानीय प्राणी उद्यान (चिडियाखाना) को स्थापना र सञ्चालन,
- स्थानीय वन्यजन्तु पर्यटन र आयआर्जन,
- स्थानीयस्तरमा आखेटोपहारको व्यवस्थापन,
- वन, वन्यजन्तु तथा चराचुरुङ्गीको अभिलेखाङ्कन र अध्ययन अनुसन्धान,
- रैथाने प्रजातिको संरक्षण र प्रबर्द्धन,



- मिचाहा प्रजातिको नियन्त्रण,
- जैविक विविधताको अभिलेख,
- सामुदायिक भूसंरक्षण र सोमा आधारित आय आर्जन कार्यक्रम,
- भूसंरक्षण र जलाधार व्यवस्थापनजन्य सामुदायिक अनुकूलन,
- जलवायु परिवर्तन अनुकूलन कार्य,
- आय आर्जनमा आधारित जडीबुटीको संरक्षण, प्रवर्द्धन, व्यवस्थापन ।

**(ख) वातावरण, पर्यावरण एवं जलाधारक्षेत्र संरक्षण**

- स्वच्छ तथा स्वस्थ वातावरण र जलाधार तथा वन्यजन्तुको संरक्षण व्यवस्थापन सम्बन्धी नीति, कानून, कार्यक्रम तर्जुमा, कार्यान्वयन र नियमन,
- वृक्षारोपण, हरियाली तथा हरित क्षेत्रको प्रवर्द्धन,
- वायु तथा ध्वनीको प्रदूषण नियन्त्रण,
- हानिकारक पदार्थहरूको नियमन तथा नियन्त्रण,
- वातावरणीय जोखिम न्यूनीकरण,
- न्यून कार्बनमुखी तथा वातावरणमैत्री विकास अवलम्बन,
- वातावरण संरक्षण क्षेत्र निर्धारण र व्यवस्थापन,
- पहिरो नियन्त्रण,
- जलवायु परिवर्तन अनुकूलन कार्यक्रम ।

**(ग) फोहरमैला व्यवस्थापन**

- फोहरमैला सङ्कलन, पुनः उपयोग, प्रशोधन, विसर्जन र सोको सेवा शुल्क निर्धारण र नियमन,
- ल्याण्डफिल साईट व्यवस्थापन,
- सरसफाई तथा स्वास्थ्यजन्य फोहोरमैलाको व्यवस्थापन,
- सार्वजनिक शौचालय व्यवस्थापन ।

**(घ) विपद् व्यवस्थापन, बारुण यन्त्र, एम्बुलेन्स**

- विपद् व्यवस्थापन सम्बन्धी नीति, कानून, मापदण्ड तथा स्थानीयस्तरका आयोजनाको कार्यान्वयन र नियमन,
- विपद् पूर्व तयारी तथा प्रतिकार्य योजना, जोखिम न्यूनीकरण कार्य योजना,
- विपद् पूर्व तयारी, खोज तथा उद्धार, राहत सामग्रीको पूर्व भण्डारण, वितरण र समन्वय,
- विपद् जोखिम क्षेत्रको नक्साङ्कन तथा बस्तीहरूको पहिचान र स्थानान्तरण,
- विपद् व्यवस्थापनमा सङ्घ, प्रदेश र स्थानीय समुदाय, संघ संस्था, निजीक्षेत्रसँग सहयोग, समन्वय र सहकार्य,
- विपद् कोषको स्थापना तथा सञ्चालन र स्रोत साधनको परिचालन,
- विपद् पश्चात् स्थानीयस्तरको पुनर्स्थापना र पुनर्निर्माण,
- विपद् सम्बन्धी तथ्याङ्क व्यवस्थापन र अध्ययन अनुसन्धान,
- प्राकृतिक प्रकोपको रोकथाम र पूर्व तयारी,
- विपद् जोखिम न्यूनीकरणका लागि पूर्व सूचना प्रणाली सम्बन्धी कार्यक्रमको तर्जुमा र कार्यान्वयन,



## “कृषि, शिक्षा, पर्यटन र पूर्वाधार: सूर्यविनायक समृद्धिको मूल आधार”

- बारुण यन्त्र तथा एम्बुलेन्सको सञ्चालन तथा व्यवस्थापन,
- स्थानीय आपतकालीन कार्य सञ्चालन प्रणाली ।

### (ड) पर्यटन प्रबर्द्धन

- पुरातत्व, प्राचीन स्मारक तथा सङ्ग्रहालयको संरक्षण, सम्भार, प्रबर्द्धन र विकास,
- परम्परागत रूपमा चलिआएका जात्रा तथा पर्वको सञ्चालन र व्यवस्थापन,
- स्थानीय महत्वका धार्मिक तथा सांस्कृतिक सम्पदाको व्यवस्थापन,
- पर्यटकीय महत्वका स्थल तथा सम्पदाको पहिचान, संरक्षण र प्रबर्द्धन,
- पर्यटन पूर्वाधार विकास तथा प्रोत्साहन,
- पुरातात्विक, धार्मिक महत्वका सम्पदाहरूको संरक्षण तथा सम्बर्द्धन ।

### ३.१२.३ वन तथा वातावरण :

- १) भक्तपुर जिल्लाको तत्कालिन गुण्डु, सिपाडोल तथा कटुन्जे गा.वि.स. (हाल सूर्यविनायक नगरपालिका वडा नं. ६,७ र ८) अन्तर्गत रहेका सामुदायिक वनमध्ये सूर्यविनायक सामुदायिक वन, सेतीदेवी सामुदायिक वन, मन्थली सामुदायिक वन, गौरादेवी सामुदायिक वन, बालकुमारी सामुदायिक वन, लिखानारायण सामुदायिक वन, संजिवनी सामुदायिक वन, तथा सरकार द्वारा व्यवस्थित वन क्षेत्र समेत मिलाई मिति २०७१।१०।२९ को मन्त्रीपरिषदको निर्णयले राष्ट्रिय प्राणी उद्यानको स्थापना भएको थियो ।
- २) राष्ट्रिय प्राणी उद्यानको तर्फबाट उद्यान क्षेत्रको बाउन्ड्री निर्माण एवं कार्यालय भवन स्थापना भई कार्य शुरु भएको छ ।
- ३) नगरपालिकाको तर्फबाट सामुदायिक वन उपभोक्ता समितिहरू सँगको समन्वय र सहकार्यमा वार्षिक रूपमा विभिन्न स्थानहरूमा वृक्षारोपण गरिएको छ । वृक्षारोपण गरिएका प्रमुख स्थानहरू तथा रोपिएका विरुवा देहाय बमोजिम रहेका छन् ।

क्र. सं.	वृक्षारोपण गरिएको स्थान	वडा नं	वृक्षारोपण गरिएको क्षेत्रफल	वृक्षारोपण गरिएको विरुवा संख्या
१.	विभिन्न सामुदायिक विद्यालय	१	२ रोपनी	२००
२.	सडक दायाँ वाया हरीयाली प्रबर्द्धन	२	कौलटार विरुवा सडक २ कि.मि.	४००
३	दक्षिण वाराही पार्क	४	२०	६७०
४	नागै पाखा सा.वन क्षेत्र अन्नतलिगेश्वर	४	१०	५११
५	विभिन्न सामुदायिक वन क्षेत्र र बाटो र खुल्ला सार्वजनिक पर्ति जग्गामा	८	५५ रोपनी	७०००
६	विभिन्न सामुदायिक वन क्षेत्र र बाटो र खुल्ला सार्वजनिक पर्ति जग्गामा तथा विद्यालयहरू	७	२८ रोपनी	४५००
९	सामुदायिक वन क्षेत्र	९	१८ रोपनी	२७००
१०	सामुदायिक वन क्षेत्र	१०	३० रोपनी	३०००
	जम्मा		१६५ रोपनी	१९१८१

“कृषि, शिक्षा, पर्यटन र पूर्वाधार: सूर्यविनायक समृद्धिको मूल आधार”



२. नगरपालिका क्षेत्रभित्र रहेको वन क्षेत्रको विवरण तल तालिका नं. १ र सामुदायिक वनको नाम र क्षेत्रफल तालिका नं. २ मा देखाइएको छ।



तालिका नं. १

सि.न.	वन	व्यवस्थापन प्रकृया	क्षेत्रफल (हेक्टरमा)
१	राष्ट्रिय वन	सामुदायिक वन	७५२.६
२		धार्मिक वन	३.४७
३		सरकारी वन	३५
४		राष्ट्रिय प्राणी उद्यान	२५४.१७
५	निजि वन		१.००

तालिका नं. २

सि.न.	सामुदायिक वनको नाम	साविकको वडा नं.	क्षेत्रफल (हेक्टरमा)
१	चमेली	१	१४.३८
२	विरसिंगे	४	२२
३	दक्षिण वराही	४	१.३८
४	नाङ्गो पाखा	४	३.८
५	अनन्त लिंगेश्वर	४	११.७
६	महाकाल	६	४.१६
७	गोल्को पाखा	६	३
८	रानीकोट	६	२५
९	सेपिलो पाखा	८	३३.९
१०	तलेजु देवीस्थान	८	११.५
११	तौडोल छाप	८	३१.१
१२	डोकेडाडो	९	२४.८
१३	हरियाली	८	१२९
१४	विमलेश्वर	८	९.५७
१५	कांकावारी भित्री वन	९	१३८
१६	सानोथुम्को रानीकोट	६	५२.६
१७	गुण्डु रानीकोट	८	०.६८
१८	सूर्यमोड पेरुङ्गे	९	२४.१



“कृषि, शिक्षा, पर्यटन र पूर्वाधार: सूर्यविनायक समृद्धिको मूल आधार”

सि.न.	सामुदायिक वनको नाम	साविकको वडा नं.	क्षेत्रफल (हेक्टरमा)
१९	वन्देश्वरी	९	५५.४
२०	नवदुर्गा	९	४१.५
२१	लिगांगुठी	९	१९.५
२२	भिगांली	९	१०.९
२३	ठूलो गैरोपाखा	९	१५.१
२४	महा कालेश्वर	९	२०.५
२५	लटरमेश्वर देउराली	९	१२.३
२६	पिपलचौर	९	०.६२
२७	अंघेरीघारी	९	९.९४
२८	महाकालेश्वर जुरेथुम्को	९	२०.५
२९	पाल्लेटार	९	८.३५

३.१२.४ विपद व्यवस्थापन :

यस नगरपालिकाको भू बनोट भिरालो प्रकृतिको छ । समुद्र सतहबाट १२०० मिटर देखि २२०० सम्म उचाई भएको भूभाग रहेको यस नगरपालिकामा विभिन्न किसिमका विपद जोखिमहरू रहेका छन् । विपदका क्षेत्रमा पहिचान भएका प्रमुख जोखिमहरू निम्नानुसार रहेका छन् ।

१. प्रमुख जोखिमहरू

क्र. स.	विपद जोखिमको विवरण	विपदबाट प्रभावित वडा	विपदबाट प्रभावित हुन सक्ने जनसंख्या	नपाको तर्फबाट भएको व्यवस्थापन
१	हनुमन्ती नदी बाढी	२,३,४,५	१० हजार	नदी किनारबाट २० मिटरको मापदण्ड एवं नदीमा तटबन्ध निर्माण
२	अन्य खोला तथा खोल्सी बाढी	१ देखि १०	१५ हजार	मापदण्डको पालना एवं तटबन्ध
३	पहिरो जोखिम	१,४,७, ८,९,१०	२ हजार ५ सय	पहिरो प्रभावित क्षेत्रमा निर्माण सम्बन्धी नगर्ने, पहिरो रोकथामका लागि संरचना निर्माण, पानीको उचित व्यवस्थापन, पानीलाई रोकन प्लाष्टिक एवं पालहरूको प्रयोग ।
४	जंगली जनावरबाट क्षति मानवीय र बालीनाली क्षति	६,७,८	२ हजार	राष्ट्रिय प्राणी उद्यान क्षेत्रमा काडेतारको बार, बफर क्षेत्रका बासिन्दाहरूलाई जनचेतना अभिवृद्धि,



५	सडक दुर्घटना	अरनिको राजमार्ग क्षेत्र	१ हजार	सडक सुरक्षा शतकताका लागि सिसी टिभी एवं अन्य उपकरण व्यवस्था
६	भूकम्प	सवै वडा	१ लाख	भूकम्प प्रतिरोधी संरचना निर्माणको लागि कानून पारित
७	हवाहुरी, आगलागि, चटयांग लगायत अन्य	सवै वडा	२० हजार	जनचेतना अभिवृद्धि

२. विपद् व्यवस्थापनका लागि नगरपालिकाको तर्फबाट भएको बजेट विनियोजन र खर्चको विवरण :

आ.व.	बजेट विनियोजन	क्रियाकलाप संख्या	बजेट खर्च	खर्चका प्रमुख क्षेत्र
२०७५।७६	१ करोड	३२	१ करोड २० लाख	पहिरो जोखिम क्षेत्र संरक्षण पहिरो, आगलागि, तथा अन्य दुर्घटना ग्रस्तलाई सहयोग, स्वास्थ्य क्षेत्रमा सहयोग
२०७७।७७	१ करोड	३५	२ करोड ५५ लाख	
२०७७।७८	१ करोड	४२	४ करोड ५० लाख	
२०७८।७९	१ करोड	६३	२५ लाख	

यसरी नगरसभाको अधिवेशनबाट विनियोजित भएको रकम पर्याप्त नहुने हुँदा अन्य आन्तरिक आय तथा खर्च नभएका शिर्षहरूबाट रकमान्तर गरी विपद क्षेत्रमा खर्च गरिएको छ। पूर्वाधार क्षेत्रमा लगानी गर्दा समेत विपद जोखिमको विश्लेषण गरी बजेट तर्जुमा र खर्चहरू भएका छन्। विपद प्रतिकार्यका लागि पूर्व तयारी स्वरूप वीरदल गणसँग समन्वय गरी पूर्व तयारीका सामग्री खरिद गरिएको छ भने नेपाल प्रहरीसँग समन्वय गरी अरनिको राजमार्ग क्षेत्रमा सि.सी. क्यामेरा तथा कनभेक्स ग्लासहरू राखिएको छ। नेपाल रेडक्रस सोसाईटी र मानवीय आस्था नेपालसँग समन्वय गरी एम्बुलेन्स व्यवस्थापन गरिएको। जुद्ध वारुण यन्त्र कार्यालयसँग समन्वय गरी चाँगुनारायण नगरपालिका र यस नपाको पचास/पचास प्रतिशत लगानीमा दमकल खरिद कार्य अगाडि बढाईएको छ।

३. विपद पूर्व तयारीका लागि भएका प्रयासहरू : विपद व्यवस्थापन ऐन र विपद पूर्व तयारी तथा प्रतिकार्य योजना, नगर स्तरीय तथा वडा स्तरीय विपद व्यवस्थापन समिति गठन र परिचालन लगायत अन्य नीतिगत व्यवस्था मिलाइनुका साथै तपसिल बमोजिमको अन्य व्यवस्था गरिएको छ।

प्रमुख व्यवस्थापन	समन्वय र सहयोग	नपाको लागानी प्रतिशत
दमकल खरिद	जिसस र जुद्ध वारुण यन्त्र	५० प्रतिशत
एम्बुलेन्स सञ्चालन	मानवीय आस्था नेपाल	ईन्धन, सवारी चालक एवं मर्मत
१० स्थानमा सि.सी. क्यामेरा जडान	नेपाल प्रहरी	१०० प्रतिशत
१० स्थानमा कनकेभ लेन्स	नेपाल प्रहरी	१०० प्रतिशत
पूर्व तयारी सामग्री भण्डारण स्थला निर्माण	नेपाली सेना वीरदल गण	१०० प्रतिशत
त्रिपाल खरिद तथा वितरण	वडा समितिको कार्यालय	१०० प्रतिशत



## “कृषि, शिक्षा, पर्यटन र पूर्वाधार: सूर्यविनायक समृद्धिको मूल आधार”

४. **उत्थानशील संरचना निर्माणका लागि भवन निर्माण मापदण्ड** : २०७२ सालको विनासकारी भूकम्पले यस नगरपालिकाका करिब ७ हजार घरहरू भत्किएको र यसबाट पाठ सिक्दै नगरपालिकामा जनप्रतिनिधि वहाल हुनासाथ पहिलो कार्यको रूपमा यहाँका सबै सडक बाटोलाई कम्तिमा ६ मिटरको मापदण्ड लगाउने गरी भवन निर्माण मापदण्ड, २०७४ तर्जुमा गरी कार्यान्वयनमा ल्याइएकोमा हाल समय सापेक्ष रूपमा सुधार सहित नगरपालिकाको भवन निर्माण तथा नक्सा पास निर्देशिका, २०७८ तर्जुमा गरी कार्यान्वयनमा ल्याइएको छ ।
५. **कोभिड-१९ को महाविपद र स्वास्थ्य क्षेत्रमा उल्लेखनीय सुधार** : आ.व.२०७६।७७ देखि विश्वव्यापी रूपमा फैलिएको कोभिड-१९ को विपदबाट नगरपालिका क्षेत्रमा बसोबास गर्ने ६७ जना नागरिकहरूले आफ्नो जीवन गुमाउनु पर्‍यो । अभै पनि यसको असर र प्रभाव रहेको र नयाँ भेरिन्टको रूपमा यसको प्रकोप बढ्दै गएको छ । मानवीय स्वास्थ्यलाई पहिलो प्राथमिकतामा राखी नगरपालिकाबाट हाल २५ र निकट भविष्यमा नै ५० शैया क्षमताको सुविधा सम्पन्न सूर्यविनायक नगरपालिका अस्पताल निर्माण गरी सञ्चालनको तयारी भई रहेको छ । यसबाट स्वास्थ्य क्षेत्रमा आउन सक्ने विपदहरूलाई नियन्त्रण गरी नागरिकहरूको जीवन रक्षा गर्न मद्दत पुग्नेछ । यस कार्यका लागि हालसम्म नगरपालिकाको तर्फबाट रु.६ करोड भन्दा बढी लगानी गरी सकिएको छ ।

### ३.१२.५ सरसफाई तथा फोहर मैला व्यवस्थापन :

सरसफाई तथा फोहर मैला व्यवस्थापन सूर्यविनायक नगरपालिकाले लगभग शून्य लागतमा गर्न सफल भएको छ । अन्य नगरपालिकामा यस क्षेत्रमा ठूलो स्रोत र साधन लगानी भएको देखिन्छ तर यस नपाको हकमा जनताको स्वस्फूर्त प्रयासका कारण नगरपालिकाको कुनै लगानी विना नै फोहर मैला व्यवस्थापन भएको छ । यस क्षेत्रमा भएका प्रमुख प्रयासहरू देहाय बमोजिम रहेका छन् ।

१. **हनुमन्ती खोला तथा अरनिको राजमार्ग सरसफाई** : हनुमन्ती खोला र अरनिको राजमार्ग सरसफाईको एक सय सातासम्मको अभियान सफलतापूर्वक सम्पन्न भएको छ । यो अभियान पूर्णरूपमा सामाजिक अभियन्ताहरू र राजनीतिक व्यक्तिहरूको नेतृत्वमा सम्पन्न भयो । यसमा नगरपालिकाको तर्फबाट मास्क र पन्जा बाहेक अरु कुनै रकम खर्च गर्नु परेन । करिब शून्य नै लगानी भएको यो कार्य नगरपालिकाको उल्लेखनीय क्रियाकलापहरू मध्ये एक हो । पूर्व मन्त्री एवं भक्तपुर जिल्ला निर्वाचन क्षेत्र न.२ का माननीय सांसद महेश बस्नेतको विशेष सक्रियतामा सम्पन्न भएको यस कार्यक्रमको अध्यक्षको रूपमा सूर्यविनायक नगरपालिका नगर प्रमुख श्री बासुदेव थापा रहनु भएको थियो भने अन्य नगरपालिकाका नगर प्रमुख, प्रमुख जिल्ला अधिकारी लगायत अन्य कार्यालय प्रमुखहरू, जिसस प्रमुख लगायत अन्य निर्वाचित पदाधिकारीहरू, नगरपालिकाका वडा अध्यक्ष एवं अन्य नगरसभा सदस्यज्यूहरू, उद्योगी, व्यवसायी, गैसस, राजनीतिक दल, संचारकर्मी, नागरिक समाज सबै परिचालित भई हरेक साता हजारौंका संख्यामा उपस्थित भएर यस अभियानमा एकाकार भएको पाइन्छ ।

२. **निजी क्षेत्रसँगको सहकार्यमा शून्य लगानीमा फोहरमैला व्यवस्थापन** : यस नगरपालिकामा फोहरमैला व्यवस्थापनका लागि नगरपालिकाको कोषबाट कुनैपनि रकम खर्च गर्न परेको छैन ।





जनप्रतिनिधि वहाल हुना साथै फोहर मैला क्षेत्रको लागि कर्मचारी भर्ना तिर भन्दा निजी क्षेत्रसंगको सहकार्यमा फोहरमैला व्यवस्थापनमा नलाग्दा नगरको ठूलो स्रोत बचत भएको छ जुन विकास निर्माणको क्षेत्रमा लगानी भई रहेको छ। निजी क्षेत्रको नेप्सेप्याक नामक संस्थाको सहकार्यमा यहाँको फोहर व्यवस्थापन भई रहेको छ। शुरुपमा कार्यपालिकाको निर्णयबाट र पछि खुला प्रस्ताव आव्हान गरी नेप्सेप्याकसँग सहकार्य भएको र उक्त संस्थाका तर्फबाट फूलबारी थि आर प्रा.लि.र विन्दवासिनी सेनीटेशन प्रा.लि.सँग समेत आवश्यक समन्वय गरी नगरभित्रको फोहर उठाइएको अवस्था छ। घरघरबाट संकलित फोहरलाई छुट्टयाई कुहिने फोहरबाट मल उत्पादन र पुनः प्रयोगहुने फोहरको व्यवस्थापन गरी बाँकी रहेको फोहर मात्र ल्याण्ड फिल साईटमा पठाउने व्यवस्था मिलाइएको छ। नगरसभाले तोकिदिएको दरमा प्रत्येक घरबाट मासिक रुपमा रकम संकलन गरी फोहर व्यवस्थापन भई रहेको छ भने नेप्सेप्याकका तर्फबाट बार्षिक २ लाख पच्चीस हजार रकम नगरपालिकामा रोयल्टी स्वरुप बुझाउने गरिएको छ।

३. **सरसफाई रणनीतिक योजना, २०७६:** यस नगरपालिकाले ३ वर्षे सरसफाई रणनीतिक योजना, २०७६ तर्जुमा गरी सोही योजनाले निर्धारण गरेका लक्ष्यहरू हासिल गर्नका लागि स्रोत र साधन विनियोजन तथा विभिन्न क्रियाकलापहरू सञ्चालन गरिरहेको छ।

४. **मठ, मन्दिर, पाटी पौवा, गुम्बा तथा अन्य धार्मिक स्थल सरसफाई :** नगरपालिकाको १० वटै वडामा वडा स्तरीय विपद व्यवस्थापन समिति क्रियाशील रहेको छ। विगतमा खुला दिशामुक्त नगरपालिका घोषणा अभियानदेखि नै सक्रिय रहेको उक्त समितिलाई नगर स्तरीय स्वच्छता समितिले आवश्यक सहयोग गर्दै स्थानीय स्तरमा भएका धार्मिक पर्यटकीय क्षेत्रहरूमा सरसफाईको कार्य निरन्तर भई रहेको पाइन्छ।

५. **रात्री सौन्दर्यका लागि नगर प्रमुख उज्यालो कार्यक्रम :** रात्रीको समयमा सडकमा अन्धकार हुँदा चोरी, लुटपाट, र सडक दुर्घटना हुन सक्ने र शहर रुपरंग समेत नदेखिने भएकोले नगरपालिकाको तर्फबाट आ.व.२०७७/७८ देखि नगरप्रमुख उज्यालो कार्यक्रम ल्याई हालसम्म करिब चार हजार स्थानमा सडक वत्ति जडान गरिएका छन्।

६. **घरसम्पन्न प्रमाण पत्रसँगै कम्पोष्ट विन :** नगरसभाको नवौँ अधिवेशनमा नगरप्रमुखज्यूको तर्फबाट पेश भई पारित भएको नीति तथा कार्यक्रम बमोजिम हाल घरसम्पन्न प्रमाण पत्र दिदां एक थान कम्पोष्ट विन उपलब्ध गराउने व्यवस्था गरिएको छ। प्रत्येक घरमा करिब ५० प्रतिशत कुहिने फोहरलाई कम्पोस्ट बनाई करेसाबारी एवं कौशी खेतीमा लगाउँदा यसबाट नगरवासीहरूले दोहोरो लाभ लिन सक्नेछन्।





### ३.१३ प्रशासन :

#### ३.१३.१. परिचय :

कुनैपनि कार्यालय वा संस्थाको मेरुदण्डको रूपमा रहेको प्रशासन शाखाले समग्र संगठन संरचनालाई क्रियाशील बनाउन रक्तसंचारको रूपमा कार्य गरिरहेको हुन्छ। कार्यालयको दैनिक प्रशासन, कर्मचारी प्रशासन, अन्तर कार्यालय सम्पर्क र समन्वय, जनशक्ति व्यवस्थापन, सार्वजनिक सम्पत्तिको संरक्षण र व्यवस्थापन, कार्यालयको लागि आवश्यक अन्य बन्दोबस्ती व्यवस्थापन, खरीद प्रकृया, अनुगमन, नियमन लगायतका समग्र संगठनको कार्य प्रभावकारी रूपमा सञ्चालन व्यवस्थापन लगायतको कार्य प्रशासन शाखाबाट सम्पादन हुने गर्दछ। साथै शाखागत रूपमा जिम्मेवारी नतोकिएका एवं भैपरी आउने अन्य सबै कार्यहरूको व्यवस्थापन पनि प्रशासन शाखाले नै गर्नुपर्ने हुन्छ।

#### ३.१३.२. शाखाको कार्यविवरण :

(क) स्थानीय सेवा तथा जनशक्ति विकास

- स्थानीय सेवाको व्यवस्थापन सम्बन्धी नीति, मापदण्ड, सेवा शर्त, योजना, कार्यान्वयन र नियमन,
- समायोजन ऐन बमोजिम समायोजन भई आउने कर्मचारीको व्यवस्थापन,
- दैनिक प्रशासनिक कार्यका साथै कर्मचारी प्रशासन सम्बन्धी कार्य,
- स्थानीय सेवाको व्यवस्थापन सम्बन्धी अन्य कार्य,
- नगरपालिकाको संगठन विकास, सङ्गठन संरचना तथा दरबन्दी निर्धारण, जनशक्ति व्यवस्थापन र वृत्ति विकास,
- स्थानीय सेवाको व्यवस्थापनमा सूचना तथा सञ्चार प्रविधिको उपयोग, प्रवर्द्धन र नियमन,
- मानव संसाधन विकासका लागि अल्पकालीन तथा दीर्घकालीन योजना तर्जुमा तथा क्षमता विकास,
- नगरपालिकामा सार्वजनिक विदा, उत्सव, जात्रा, उर्दी आदिको व्यवस्थापन,
- स्थानीय शान्ति समिति सम्बन्धी कार्यहरू,
- नगर प्रहरी परिचालन, व्यवस्थापन,
- सामाजिक सुरक्षा तथा पंजीकरण सम्बन्धी कार्यहरू।

(ख) सार्वजनिक खरीद तथा सम्पत्ति व्यवस्थापन

- नगरपालिकाको लागि सार्वजनिक खरीद तथा अन्य बन्दोबस्तीका सामान सम्बन्धी विषय,
- नगरपालिका भित्रको सार्वजनिक तथा सरकारी सम्पत्ति, सामुदायिक सम्पत्ति तथा आफ्नो स्वामित्वमा रहेको भवन, सडक, पसल, व्यवसाय, पूर्वाधार, उद्योग, खानी तथा खनीज, वनजस्ता प्राकृतिक स्रोत आदिको एकीकृत विवरणसहितको अद्यावधिक अभिलेख,
- सेवा तथा निर्माण व्यवसायको सञ्चालन तथा व्यवस्थापन,
- सार्वजनिक एवं सरकारी सम्पत्तिको संरक्षण र अभिलेखीकरण।

(ग) स्थानीय तह, प्रदेश र संघसँगको सम्बन्ध र समन्वय तथा वडासँगको समन्वय

- संघ तथा प्रदेश तहमा संविधान तथा कानून बमोजिमको सहभागिता तथा प्रतिनिधित्व
- जिल्ला प्रशासन कार्यालय लगायत अन्य संघ अन्तर्गतका कार्यालयसँगको समन्वय
- जिल्ला समन्वय समितिसँगको समन्वय
- वडा तहसँगको सम्पर्क र समन्वय



- पत्राचार, सभा, समारोह, शिष्टाचार
- विदा, उत्सव, उर्दी, जात्रा, पर्व, उपाधी, विभूषण
- स्थानीय चाडपर्व, सार्वजनिक विदा, उत्सव, जात्रा, उर्दी आदिको व्यवस्थापन
- उपाधी तथा विभूषण सम्बन्धी सिफारिस, अभिलेख

### ३.१३.३. डिजिटल हाजिरी :

नगरपालिकाबाट प्रवाह गरिने सेवालाई व्यवस्थित र प्रभावकारी बनाउन सेवा प्रवाहमा खटिने कर्मचारीहरूको नियमन र सुपरीवेक्षणलाई प्रभावकारी बनाउन नगर कार्यपालिका तथा मातहतका सबै वडा कार्यालयहरूमा कार्यरत कर्मचारीहरूको डिजिटल हाजिरी प्रणाली जडान गरिएको छ । जसले गर्दा यथा समयमा कर्मचारी कार्यालयमा आई कार्यालय समयसम्म सेवा प्रवाहमा खटिने कार्यलाई नियमित र व्यवस्थित गर्न सकिएको छ ।

### ३.१३.४. डिजिटल नागरिक बडापत्र :

नगर कार्यपालिकामा सेवा लिन आउने आम सर्वसाधारण सेवाग्राहीले विना भ्रन्कट सहज रूपमा सेवा लिनै कार्यलाई थप सरलीकृत गरिएको छ । यसै आ.व.मा नगर कार्यपालिका कार्यालयमा सेवा लिन चाहिने कागजात र लाग्ने समय सहितको जानकारी समावेश गरी डिजिटल नागरिक बडापत्र राखी सकिएको छ । साथै डिजिटल नागरिक बडापत्रलाई सबै वडा कार्यालयमा सम्म विस्तार गर्ने रणनीति लिइएको छ ।

### ३.१३.५. सूचना अधिकारी :

कार्यालयबाट हुने निर्णयहरूको संप्रेषण, सूचना सर्वसाधारणलाई उपलब्ध गराउने, कार्यालयको विषयसँग सम्बन्धित कुनै विषयको जानकारी लिनै सहजैलिन सक्नु भन्ने उद्देश्य सहित सूचना अधिकारी तोकिएको छ । कार्यालयको वेब साइटमा सूचना अधिकारी सहित अन्य सबै सम्बन्धित पदाधिकारीहरूको फोन नं. सहितको विवरण राखी नागरिकको कार्यालयसँगको पहुँचलाई सरलीकृत गरिएको छ ।

### ३.१३.६. गुनासो सुन्ने अधिकारी :

सेवालिन आउने कुनैपनि सर्वसाधारणले सेवा प्राप्त गर्ने क्रममा कुनै समस्या र गुनासो भएमा तत्काल सम्बोधन गर्न सकियोस भनी गुनासो सुन्ने अधिकारी तोकिएको सेवाग्राहीबाट आउने गुनासोलाई तत्काल सम्बोधन गर्ने कार्यलाई संस्थागत गरिएको छ ।

### ३.१४.७. अनलाइन प्रणालीबाट राजस्व संकलन :

राजस्व संकलनलाई पारदर्शी भरपर्दो बनाउन नगरपालिका तथा मातहतका सबै वडा कार्यालयबाट हुने राजस्व संकलन कार्यलाई व्यवस्थित गर्न सफ्ट वेयर जडानगरी अनलाइन प्रणालीबाट राजस्व संकलन कार्य गरिदै आएको छ ।

### ३.१३.८. परिसर भित्र बैकिङ्ग सेवा :

कार्यालयबाट हुने भुक्तानी कारोबारलाई सहज बनाउन, आर्थिक कारोबारसँग सम्बन्धित सेवाग्राहीले एकैस्थानबाट सेवा प्राप्त गर्ने कार्यलाई व्यवस्थित गर्न एनआइसि एशिया बैकसँग सम्झौता गरी नगरपालिकाको कार्यालय परिसर भित्रबाट सर्वसाधारणलाई बैकिङ्ग सेवा समेत उपलब्ध गराइएको छ ।



“कृषि, शिक्षा, पर्यटन र पूर्वाधार: सूर्यविनायक समृद्धिको मूल आधार”

३.१३.९. नगरपालिकाको संगठन संरचनाको पुनरावलोकन:

नगरपालिकाको कार्यबोर्ड र आन्तरिक र बाह्य आयको अनुपातमा प्रयाप्त कर्मचारी नभएकोले सेवा प्रवाहमा कठिनाई परेको विषयलाई मध्य नजर गरी संगठन तथा व्यवस्थापन सर्वेक्षण निर्देशिका, २०७८ को आधारमा संगठन तथा व्यवस्थापन सर्वेक्षण प्रतिवेदन तयार गरी नगर सभाबाट स्वीकृत भैसकेको छ । उक्त सर्वेक्षणमा संगठन संरचनालाई नगरपालिकाको वर्तमान आवश्यकता अनुसार संगठन संरचना पुनरावलोकन गरिएको छ ।

३.१३.१०. कार्यालय अन्तर्गत रहेका सवारी साधनहरूको विवरण :

क्र.सं.	सवारी साधन विवरण	संख्या	सवारी साधनको अवस्था
१	जीप	२	चालू
२	पिक अप	३	चालू
३	ट्रिपर	२	चालू
४	लोडर	१	चालू
५	मोटरसाइकल	२२	चालू २० । लिलाम गर्नुपर्ने २
६	स्कुटर	१३	चालू
७	एम्बुलेन्स	१	चालू

३.१३.११. कार्यालय भवनहरूको विवरण :

क्र. सं.	जिल्ला	न.पा.	वडा नं.	कार्यालयको नाम	भवन संख्या	भवनको प्रकृति			कैफियत
						पक्की	कच्ची	पक्की गाह्रो र टिनको छाना	
१	भक्तपुर	सूर्यविनायक		सूर्यविनायक नगरपालिका	१	✓	-	-	निर्माणाधिन
२			१	सिरुटार स्वास्थ्य चौकी	१	✓	-	-	
३			२	बालकोट स्वास्थ्य चौकी	१	✓	-	-	
४			३	नगर स्वास्थ्य केन्द्र, बालकोट	१	-	-	✓	
५			४	सू.न.पा. अस्पताल, दधिकोट	१	✓	-	-	
६			५	कटुञ्जे स्वास्थ्य चौकी	१	✓	-	-	
७			७	गुण्डु स्वास्थ्य चौकी	१	✓	-	-	
८			८	सिपाडोल स्वास्थ्य चौकी	१	✓	-	-	
९			९	नखेल स्वास्थ्य चौकी	१	✓	-	-	



क्र. सं.	जिल्ला	न.पा.	वडा नं.	कार्यालयको नाम	भवन संख्या	भवनको प्रकृति			कैफियत
						पक्की	कच्ची	पक्की गाह्रो र टिनको छाना	
१०	भक्तपुर	सूर्यविनायक	१०	चित्तपोल स्वास्थ्य चौकी	१	-	-	✓	
११			१	वडा नं. १ कार्यालय, सिरुटार	१	-	✓	-	कच्ची भवन-१
१२			२	वडा नं. २ कार्यालय, बालकोट	२	✓	✓	-	पुरानो कच्ची भवन-१, नयाँ-१
१३			३	वडा नं. ३ कार्यालय, बालकोट	१	✓	-	-	पक्की भवन-१
१४			४	वडा नं. ४ कार्यालय, दधिकोट	१	✓	-	-	पुरानो कच्ची भवन-१
१५			५	वडा नं. ५ कार्यालय, कटुञ्जे	१	-	✓	-	कच्ची भवन-१
१६			६	वडा नं. ६ कार्यालय, पाण्डुबजार	१	✓	-	-	पक्की भवन-१
१७			७	वडा नं. ७ कार्यालय, गुण्डु	१	✓	-	-	पक्की भवन-१
१८			८	वडा नं. ८ कार्यालय, सिपाडोल	२	✓	✓	-	पुरानो कच्ची भवन-१, नयाँ-१
१९			९	वडा नं. ९ कार्यालय, नंखेल	१	✓	-	-	पुरानो पक्की भवन-१
२०					१०	वडा नं. १० कार्यालय, चित्तपोल	१	✓	-



“कृषि, शिक्षा, पर्यटन र पूर्वाधार: सूर्यविनायक समृद्धिको मूल आधार”

३.१४ भूकम्प पुर्निमाण :

३.१४.१ राष्ट्रिय पुर्ननिर्माण कार्यक्रम :

पुननिर्माण अनुदान सम्झौता गरेका ७१३० र सम्झौता गर्न बाँकी ३९२ गरी जम्मा पुननिर्माण अनुदान लाभग्राही संख्या ७५२२ मध्ये आ.ब. २०७३/७४ देखि हालसम्म प्रथम किस्ता लिने संख्या ७१३०, दोश्रो किस्ता लिने संख्या ५०६४ र तेश्रो किस्ता लिने संख्या २८८६ रहेको ।

क) पुननिर्माण बिबरण

सि.नं.	बिबरण	संख्या	कै
१.	पुननिर्माण अनुदान सम्झौता संख्या	७१३०	
२.	अनुदान सम्झौता गर्न बाँकी	३९२	
पुननिर्माण लाभग्राही जम्मा संख्या		७५२२	

सि.नं.	आ.ब.	प्रथम किस्ता लिने संख्या	दोश्रो किस्ता लिने संख्या	तेश्रो किस्ता लिने संख्या
१	आ.ब. २०७३/७४	७१३०	११२५	१९
२	आ.ब. २०७४/७५		१०६०	२५
३	आ.ब. २०७५/७६		११७०	१२६८
४	आ.ब. २०७६/७७		८८२	८३९
५	आ.ब. २०७७/७८		७३९	६१६
६	आ.ब. २०७८/७९		८८	११९
जम्मा		७१३०	५०६४	२८८६

ख) प्रबलीकरण अनुदानको बिबरण

सि.नं.	बिबरण	संख्या	कैफियत
१.	प्रबलीकरण अनुदान सम्झौता संख्या	१२२	
२.	प्रबलीकरण अनुदान सम्झौता गर्न बाँकी	६८	
जम्मा संख्या		१९०	

सि.नं.	बिबरण	संख्या	कैफियत
१.	प्रबलीकरण अनुदान पहिलो किस्ता प्राप्त गर्ने संख्या	१२२	
२.	प्रबलीकरण अनुदान दोश्रो किस्ता प्राप्त गर्ने संख्या	३	

प्रबलीकरण अनुदान सम्झौता गरेका १२२ र सम्झौता गर्न बाँकी ६८ गरी जम्मा १९० जना लाभग्राही रहेकोमा प्रबलीकरण अनुदान बापतको पहिलो किस्ता प्राप्त गर्ने १२२ र दोश्रो किस्ता प्राप्त गर्ने संख्या ३ रहेको छ ।



३.१५ नगरसभा र नगरकार्यपालिका तथा वडा समिति बैठक

३.१५.१ सम्पन्न नभर सभाको विवरण :

सि.नं.	नगर सभा	मिति
१	प्रथम	२०७४।३।३०
२	दोश्रो	२०७४।९।२८
३	तेश्रो	२०७५।३।१०
४	चौथो	२०७५।९।२९
५	पाँचौ	२०७६।३।९
६	छैटौ	२०७६।९।२८
७	सातौं	२०७७।३।५
८	आठौं	२०७७।१०।०७
९	नवौं	२०७८।०३।०९
१०	दशौं	२०७८।०९।२८

३.१५.२ नगर कार्यपालिका, विषयगत समितिको बैठक संख्या विवरण :

क्र. सं.	विवरण	०७४/ ०७५	०७५/ ०७६	०७६/ ०७७	०७७/ ०७८	०७८/०७९ पौष
१	नगरकार्यपालिका	१-३२	३३-५५	५६-७५	७६-१०८	१०९-११६
२	न्यायिक समिति	२०	८९	१२२	७५	४३
३	वातावरण तथा विपद् व्यवस्थापन समिति	४	३	२	३४	१५
४	आर्थिक विकास समिति	९	४	७	१०	४
५	विधायन समिति	१	४	९	२८	१८
६	पूर्वाधार विकास समिति	९	६	८	१०	८
७	सामाजिक विकास समिति	११	७	१०	१६	६
८	सार्वजनिक सेवा तथा क्षमता विकास समिति	८	४	८	४८	९

३.१५.३ वडा समितिको बैठक संख्या विवरण :

क्र.सं.	विवरण	०७४/ ०७५	०७५/ ०७६	०७६/ ०७७	०७७/ ०७८	०७८/०७९ पौष
१	१ नं. वडा समिति	४७	१०	१७	१०	२०
२	२ नं. वडा समिति	३३	२३	३०	३२	२२
३	३ नं. वडा समिति	४०	३३	२६	१०	२०



“कृषि, शिक्षा, पर्यटन र पूर्वाधार: सूर्यविनायक समृद्धिको मूल आधार”

क्र.सं.	विवरण	०७४/ ०७५	०७५/ ०७६	०७६/ ०७७	०७७/ ०७८	०७८/०७९ पौष
४	४ नं. वडा समिति	३६	३६	३६	३६	१६
५	५ नं. वडा समिति	४३	३७	३७	१४८	५६
६	६ नं. वडा समिति	४४	२१	३१	४९	१६
७	७ नं. वडा समिति	४५	२४	२९	२९	८
८	८ नं. वडा समिति	१६	१५	२५	३०	१५
९	९ नं. वडा समिति	२९	३८	२७	३०	१५
१०	१० नं. वडा समिति	३०	२९	२४	३८	२०

३.१६. ऐन/ कानूनहरूको विवरण : नेपालको संविधानको धारा ५७ को उपधारा ४ मा स्थानीय तहको अधिकार अनुसूची-८ मा उल्लिखित विषयमा निहित रहनेछ, र त्यस्तो अधिकारको प्रयोग यो संविधान र गाउँ सभा वा नगरसभाले बनाएको कानून बमोजिम हुनेछ, भन्ने प्रावधान अनुसार स्थानीय तहको एकल अधिकार सूचीमा सूचीकृत भएका विषयहरूमा कानून तर्जुमा गर्ने निहित अधिकार प्रयोग गरी यस नगरपालिकाको नगरसभाबाट २६ वटा ऐनहरू, ६ वटा नियमावली, ४२५ वटा कार्यविधि तथा निर्देशिका र २ वटा आचार संहिता गरी जम्मा ७६ वटा विभिन्न कानूनहरू निर्माण गरी कार्यान्वयनमा ल्याइएको छ ।

३.१६.१. सूर्यविनायक नगरपालिकाको कानून निर्माण प्रकृया :

- क) संविधानको अनुसूची- ८ मा व्यवस्था भएको एकल अधिकार सूचीमा रहेको विषय कार्यान्वयनको शिलसिलामा कानूनको आवश्यकता पहिचान ।
- ख) सङ्घीय मामिला तथा सामान्य प्रशासन मन्त्रालयबाट प्राप्त नमूना कानून वा कानूनको विज्ञ मार्फत तयार भएको कानूनको मस्यौदा तयार गरी नगर कार्यपालिकाको कार्यालय समक्ष पेश ।
- ग) मस्यौदा गरिएको कानून प्रमुख प्रशासकीय अधिकृतबाट विधेयक समितिमा पेश गर्न निर्देशन प्रदान गरिने ।
- घ) विधेयक समितिमा दफावार छलफल गरी राय सुझाव प्रस्तुत गरिने, उक्त समितिमा कानून विद्हरूलाई समेत आमन्त्रण गरिने ।
- ङ) विधेयक समितिले दिएका राय सुझावहरूलाई समावेश गरी सदस्य सचिव मार्फत पुन विधेयक समितिमा पेश गरिने ।
- च) विधेयक समितिबाट उक्त कानून स्वीकृतीको प्रकृया अगाडि बढाउन नगर कार्यपालिका समक्ष सिफारिस गरिने ।
- छ) ऐनको हकमा नगर कार्यपालिकाबाट विधेयकको रूपमा कानूनको मस्यौदालाई नगरसभा समक्ष पेश गर्ने, नगरसभाबाट उक्त विधेयक पारित भए पश्चात कानूनले ऐनको रूप प्राप्त गर्ने ।
- ज) नियमावली, कार्यविधि, निर्देशिका एवं मापदण्डको हकमा नगर कार्यपालिकाले स्वीकृत गर्ने ।
- झ) कानून स्वीकृत भएको मितिले १५ दिन भित्र नगर प्रमुखबाट प्रमाणित हुनु पर्ने र १० दिन भित्र प्रमुख प्रशासकीय अधिकृतले राजपत्रमा प्रकाशित गर्नुपर्ने ।





- त्र) राजपत्रमा प्रकाशित भए पश्चात कानून कार्यान्वयनमा आउने ।  
 ट) कानून संसोधनको लागि समेत उपरोक्त बमोजिम कै प्रकृया अवलम्बन गर्नुपर्ने

३.१६.२ ऐनहरूको (संसोधन सहित) विवरण :

क्र.सं.	कानूनको नाम
१	सूर्यविनायक नगरपालिकाको आर्थिक ऐन, २०७४
२	सूर्यविनायक नगरपालिकाको विनियोजन, ऐन, २०७४
३	सूर्यविनायक नगरपालिकाको प्रसाशकीय कार्यविधि नियमित गर्ने ऐन, २०७४
४	सूर्यविनायक नगरपालिकाको कृषि व्यवसाय प्रवर्द्धन ऐन, २०७४
५	सूर्यविनायक नगरपालिकाको सहकारी ऐन, २०७४ (संसोधन सहित)
६	सूर्यविनायक नगरपालिकाको आर्थिक ऐन, २०७५
७	सूर्यविनायक नगरपालिकाको विनियोजन ऐन, २०७५
८	सूर्यविनायक नगरपालिकाको शिक्षा ऐन, २०७५ (संसोधन सहित)
९	नगर विपद जोखिम न्यूनीकरण तथा व्यवस्थापन ऐन, २०७५
१०	न्यायिक समितिले उजुरीको कारवाही किनारा गर्दा अपनाउनु पर्ने कार्यविधि सम्बन्धमा व्यवस्था गर्न बनेको ऐन, २०७५
११	सूर्यविनायक नगरपालिकाको अपाङ्गता भएका व्यक्तिको अधिकार सम्बन्धी ऐन, २०७५
१२	सूर्यविनायक नगरपालिकाको आर्थिक ऐन, २०७६
१३	सूर्यविनायक नगरपालिकाको विनियोजन ऐन, २०७६
१४	स्थानीय सेवा व्यवस्थापन ऐन, २०७६
१५	सूर्यविनायक नगरपालिकाको राजस्व ऐन, २०७६
१६	सूर्यविनायक नगरपालिकाको आर्थिक ऐन, २०७७
१७	सूर्यविनायक नगरपालिकाको विनियोजन ऐन, २०७७
१८	सूर्यविनायक नगरपालिका अस्पताल सञ्चालन तथा व्यवस्थापन ऐन, २०७७
१९	सूर्यविनायक नगरपालिका अस्पतालको आर्थिक कार्यविधि नियमित तथा व्यवस्थित गर्ने ऐन, २०७७
२०	सूर्यविनायक नगरपालिका ऐन कानून तर्जुमा र व्यवस्था गर्न बनेको ऐन, २०७७
२१	सूर्यविनायक नगरपालिका जलस्रोत ऐन, २०७७
२२	सूर्यविनायक नगरपालिकाको आर्थिक कार्यविधि ऐन, २०७८
२३	सूर्यविनायक नगरपालिकाको आर्थिक ऐन, २०७८
२४	सूर्यविनायक नगरपालिकाको विनियोजन ऐन, २०७८
२५	उपभोक्ता हकहित संरक्षण ऐन, २०७८
२६	उद्योग व्यवसाय दर्ता तथा संचालन ऐन, २०७८
२७	वन वातावरण तथा प्राकृतिक स्रोत संरक्षण ऐन, २०७८



“कृषि, शिक्षा, पर्यटन र पूर्वाधार: सूर्यविनायक समृद्धिको मूल आधार”

३.१६.३ स्वीकृत नियमावलीहरू (संसोधन सहित) को विवरण :

क्र.सं.	नियमावलीको नाम
१	शिक्षा नियमावली, २०७५ (संसोधन सहित)
२	स्थानीय सेवा व्यवस्थापन नियमावली, २०७६
३	सहकारी नियमावली, २०७८
४	सूर्यविनायक नगरपालिकाको सार्वजनिक खरिद नियमावली, २०७८
५	सूर्यविनायक नगर कार्यपालिका(कार्यविभाजन) नियमावली, २०७४
६	सूर्यविनायक नगर कार्यपालिका(कार्य सम्पादन) नियमावली, २०७४

३.१६.४ स्वीकृत कार्यविधि/निर्देशिकाहरूको विवरण :

क्र.सं.	कानूनको नाम
१	सूर्यविनायक नगर कार्यपालिकाको बैठक सञ्चालन सम्बन्धी कार्यविधि, २०७४
२	सूर्यविनायक नगर पालिकाको सभा सञ्चालन कार्यविधि, २०७४
३	भवन निर्माण र सडको मापदण्ड सम्बन्धी निर्देशिका, २०७४
४	घ वर्गको निर्माण व्यवसाय नियमन गर्ने निर्देशिका, २०७४
५	फोहरमैला व्यवस्थापन तथा सरसफाई सम्बन्धी कार्यविधि, २०७४
६	ज्येष्ठ नागरिक परिचय पत्र वितरण निर्देशिका, २०७४
७	व्यवसाय कर निर्देशिका, २०७४
८	विज्ञापन कर निर्देशिका, २०७४
९	बजार अनुगमन निर्देशिका, २०७४
१०	विद्यालय व्यवस्थापन समिति गठन सम्बन्धी कार्यविधि २०७४
११	टोलसुधार समिति गठन तथा सञ्चालन कार्यविधि, २०७४
१२	नगरपालिकाको आन्तरिक आय (ठेक्का बन्दोवस्त) कार्यविधि, २०७५
१३	सार्वजनिक जग्गा संरक्षण तथा उपयोग सम्बन्धी कार्यविधि, २०७५
१४	नगर प्रहरी सञ्चालन कार्यविधि, २०७५
१५	निर्माण व्यवसाय नियमन गर्ने निर्देशिका, २०७४को संसोधन, २०७५
१६	स्थानीय उर्जा विकास सम्बन्धी निर्देशिका, २०७५
१७	न्यायिक समिति सञ्चालन कार्यविधि, २०७५
१८	मर्मत संभार कोष सञ्चालन निर्देशिका, २०७५
१९	स्वास्थ्य संस्था स्थापना, सञ्चालन तथा स्तरोन्नती मापदण्ड सम्बन्धी निर्देशिका, २०७५
२०	सम्पत्तिकर व्यवस्थापन कार्यविधि, २०७५



क्र.सं.	कानूनको नाम
२१	अपांग परिचय पत्र वितरण कार्यविधि, २०७५
२२	सूर्यविनायक नगरपालिकामा स्वास्थ्य संस्था दर्ता, अनुमति तथा नवीकरण निर्देशिका, २०७५
२३	स्थानीय पाठ्यक्रम निर्माण कार्यविधि, २०७५
२४	वडा समितिको कार्यालय सञ्चालन तथा व्यवस्थापन कार्यविधि, २०७६
२५	करार कर्मचारी व्यवस्थापन सम्बन्धी कार्यविधि, २०७६
२६	राहत सामग्री वितरण तथा व्यवस्थापन सम्बन्धी कार्यविधि, २०७६
२७	खाद्यान्नका लागि रोजगार कार्यक्रम सञ्चालन कार्यविधि, २०७७
२८	विपद प्रतिकार्य कार्यविधि, २०७७
२९	नगर कार्यपालिका तथा अन्य विषयगत समितिहरूका बैठक सञ्चालन कार्यविधि, २०७७
३०	बाल क्लब तथा संजाल गठन निर्देशिका, २०७८
३१	बाल अधिकार समिति गठन तथा सञ्चालन कार्यविधि, २०७८
३२	कोभिड १९ को सन्दर्भमा परीक्षा सञ्चालन तथा व्यवस्थापन कार्यविधि, २०७८
३३	आधारभूत तह(कक्षा ८) अन्तिम परीक्षा सञ्चालन तथा व्यवस्थापन कार्यविधि, २०७८
३४	शिक्षक दरबन्दी (मिलान तथा व्यवस्थापन) कार्यविधि, २०७८
३५	सूर्यविनायक नगरपालिकाको संक्षिप्त वातावरण अध्ययन तथा प्रारम्भिक वातावरणीय परीक्षण कार्यविधि, २०७८
३६	सूर्यविनायक नगरपालिकाको स्वास्थ्य वीमा कार्यसञ्चालन कार्यविधि, २०७८
३७	सूर्यविनायक नगरपालिकाको कृषि व्यवसाय तथा उद्यमशिलता प्रवर्धन अनुदान कार्यविधि, २०७८
३८	सूर्यविनायक नगरपालिकाको नगर प्रमुख राहत तथा जिविकोपार्जन कोष सञ्चालन कार्यविधि, २०७८
३९	सूर्यविनायक नगरपालिकाको संगठन तथा व्यवस्थापन सर्वेक्षण निर्देशिका, २०७८
४०	सूर्यविनायक नगरपालिकाको भवन निर्माण तथा नक्सा पास निर्देशिका, २०७८
४१	सूर्यविनायक नगरपालिकाको कार्यसञ्चालन निर्देशिका, २०७८
४२	सूर्यविनायक नगरपालिकाको छात्रवृत्ति निर्देशिका, २०७८
४३	सूर्यविनायक नगरपालिकाको उपभोक्ता समिति गठन कार्यविधि, २०७८

### ३.१६.५. आचार संहिताहरूको विवरण :

- क) कर्मचारीहरूको आचार संहिता, २०७५
- ख) जनप्रतिनिधिहरूको आचार संहिता, २०७५



### ३.१७ न्यायिक समिति

३.१७.१ न्यायिक समितिको परिचय : नेपालको संविधान २०७२ को धारा २१७ मा न्यायिक समितिको गठन प्रकृयाको बारेमा उल्लेख छ। आफ्नो अधिकारक्षेत्र भित्रका विवाद निरूपण गर्न नगरपालिकाले उपप्रमुखको संयोजकत्वमा तीन सदस्यीय एक न्यायिक समिति रहने व्यवस्था छ। यस्तो न्यायिक समितिमा गाउँ सभा वा नगर सभाबाट आफूमध्येबाट निर्वाचित गरेका दुई जना सदस्यहरू रहन्छन्। न्यायिक समितिको अधिकार क्षेत्र भित्रका विवाद बारे स्थानीय सरकार सञ्चालन ऐन, २०७४ को दफा (४७) मा उल्लेख गरिएको छ।

सूर्यविनायक नगरपालिका, न्यायिक समितिका पदाधिकारीहरूको विवरण निम्नानुसार रहेको छ।

क्र.सं.	नाम थर	पद	सम्पर्क नं.
१	जुना बस्नेत	संयोजक	९८४१५५३९७९
२	विनय महत	सदस्य	९८४१३८२५६०
३	राजु लुवन्जार(श्रेष्ठ)	सदस्य	९८४९४०१३४१

सूर्यविनायक नगरपालिकामा उपप्रमुख श्री जुना बस्नेतज्यूको संयोजकत्वमा गठित न्यायिक समितिको पहिलो बैठक मिति २०७५।०१।०४ गते वसेको र चालू आ.व.को पौष मसान्त सम्म ४६ पटक न्यायिक समितिको बैठक वसको छ। आ.व. अनुसार न्यायिक समितिको बैठक विवरण तल तालिका नं. १ मा उल्लेख गरिएको छ।

तालिका नं. १

आ.व.	०७४/ ०७५	०७५/ ०७६	०७६/ ०७७	०७७/ ०७८	चालू आ.व. पौष मसान्त	जम्मा
बैठक संख्या	२०	८९	१२२	७५	४३	३४९

३.१७.१. उजुरीको विवरण : न्यायिक समिति समक्ष पछिल्लो चार आर्थिक वर्षमा दर्ता तथा फर्यौटको विवादहरूको विवरण तल तालिका नं. २, ३, ४ र मा देखाइएको छ।

तालिका नं. २

आ.व. ०७४/०७५ मा दर्ता तथा फर्यौट भएका उजुरीको विवरण

जम्मा दर्ता	फर्यौट संख्या				जिम्मेवारी सरेको	कैफियत
	मेलमिलाप भएको (सहमति)	अदालत पठाएको	न्यायिक निरूपण भएको	तामेलीमा रहेको		
२३	६	८	३	३	३	



तालिका नं. ३

आ.व. ०७५/०७६ मा दर्ता तथा फर्यौट भएका उजुरीको वार्षिक विवरण

अ. ल्या.	दर्ता	जम्मा	फर्यौट संख्या : ४६				जिम्मेवारी सरेको	कैफियत
			मेलमिलाप भएको(सहमति)	अदालत पठाएको	न्यायिक निरूपण भएको	तामेलीमा रहेको		
३	६६	६९	१६	७	२	२१	२३	

तालिका नं. ४

आ.व. ०७६/०७७ को उजुरीको वार्षिक विवरण

अ. ल्या.	दर्ता	जम्मा	फर्यौट संख्या : ४२				जिम्मेवारी सरेको	कैफियत
			मेलमिलाप भएको(सहमति)	अदालत पठाएको	न्यायिक निरूपण भएको	तामेलीमा रहेको		
२३	४४	६७	१२	१०	५	१५	२५	

तालिका नं. ५

आ.व. ०७७/०७८ को मा दर्ता तथा फर्यौट भएका उजुरीको विवरण

गत वर्षको अ. ल्या.	यस वर्ष दर्ता	जम्मा	फर्यौट भएको : २९				जम्मा	जिम्मेवारी सरेको	कैफियत
			मेलमिलाप भएको(सहमति)	अदालत पठाएको	न्यायिक निरूपण भएको	तामेलीमा रहेको			
२३	२४	४७	९	३	६	११	२९	१८	

तालिका नं. ६

आ.व. ०७८/०७९ को मा दर्ता तथा फर्यौट भएका उजुरीको विवरण

गत वर्षको अ. ल्या.	यस वर्ष दर्ता	जम्मा	फर्यौट भएको : १९				जम्मा	बाँकी	कैफियत
			मेलमिलाप भएको(सहमति)	अदालत पठाएको	न्यायिक निरूपण भएको	तामेलीमा रहेको			
१८	२४	४२	४	५	३	७	१९	२३	

३.१७.३ उजुरी दर्ताको वडागत विवरण : यस अवधिमा भएको उजुरी दर्ताको प्रकृति हेर्दा सवैभन्दा बढी ४५ थान विवादहरू वडा नं. ५ बाट दर्ता भएको देखिन्छ भने सवैभन्दा कम वडा नं. ७ बाट ५ थान उजुरी दर्ता भएका छन् । यी दर्ता भएका उजुरीको विषय हेर्दा सवैभन्दा बढी ५४ उजुरी जग्गा किचलो तथा बाटोको मापदण्ड सम्बन्धी रहेको देखिन्छ । उजुरी दर्ताको वडागत विवरण तल तालिका नं. ६,७ र ८ मा देखाइएको छ ।



“कृषि, शिक्षा, पर्यटन र पूर्वाधार: सूर्यविनायक समृद्धिको मूल आधार”

तालिका नं. ६

आ.व.०७४/०७५ र ०७५/०७६ सम्ममा दर्ता भएका उजुरीहरूको वडा गत विवरण

वडा नं.	जग्गा किचलो	सम्बन्ध विच्छेद	वाटाको मापदण्ड सम्बन्धी	घरायसी भग्गडा	निर्माण कार्य रोक्का	अन्य	जम्मा
१	१					१	२
२	३	१	२	२	१	३	१२
३	१	१	१	२	३	२	१०
४	३	१	२	४	१	३	१४
५	३	१	२	४	२	४	१६
६	१			२	२	१	६
७				१	१	१	३
८			३	२	१	२	८
९	२		२	२	१	१	८
१०	५	१	२	२	१	२	१३
जम्मा	१९	५	१४	२१	१३	२०	९२

तालिका नं. ७

आ.व.०७६/०७७ सम्ममा दर्ता भएका उजुरीहरूको वडा गत विवरण

वडा नं.	जग्गा किचलो	घरायसी भग्गडा	बाटो तथा अन्य मापदण्ड विवाद	अन्य	जम्मा	कैफियत
१	२	१		१	४	
२	५		५	३	१३	
३	१				१	
४	२	१	४	३	१०	
५	८	२	५	३	१८	
६			१		१	
७				१	१	
८	१	१	१		३	
९	३	२		२	७	
१०	३	२	२	२	९	
जम्मा	२५	९	१८	१५	६७	



तालिका नं. ८

आ.व. ०७७/०७८ मा दर्ता भएका उजुरीको वडागत विवरण

वडा नं.	जग्गा किचलो	घरायसी भग्गडा	बाटो तथा अन्य मापदण्ड विवाद	निर्माण रोक्का	अन्य	जम्मा
१	१	१			१	३
२	२		१	२	१	६
३				१		१
४	२		३	१	२	८
५	१	२	३	२	३	११
६	१			१		२
७	१					१
८	१	१	१	१	१	५
९	३		१	१	१	६
१०	१	१		१	१	४
<b>जम्मा</b>	<b>१३</b>	<b>५</b>	<b>९</b>	<b>१०</b>	<b>१०</b>	<b>४७</b>

तालिका नं. ९

आ.व. ०७८/०७९ मा दर्ता भएका उजुरीको वडागत विवरण

वडा नं.	जग्गा किचलो	घरायसी भग्गडा	बाटो तथा अन्य मापदण्ड विवाद	निर्माण रोक्का	अन्य	जम्मा
१	१		१			२
२	२		२			४
३					२	२
४	४	३	१		१	९
५	३	१	४	२	४	१४
६	१			१		२
७		१	१		१	३
८	४	१	३	१		९
९	३	१	३			७
१०	२					२
<b>जम्मा</b>	<b>२०</b>	<b>७</b>	<b>१५</b>	<b>४</b>	<b>८</b>	<b>५४</b>



“कृषि, शिक्षा, पर्यटन र पूर्वाधार: सूर्यविनायक समृद्धिको मूल आधार”

३.१७.४ यस अवधिमा न्यायिक समितिबाट सम्पादन गरिएका उल्लेखनीय कार्यहरू :

- क) नगरका १ देखि १० वडा कार्यालय अन्तर्गत रहने गरी मेलमिलाप केन्द्र गठन
- ख) वार्षिक प्रगति विवरण र न्यायिक समिति बारेको जानकारी मूलक सामाग्री प्रकाशन ।
  - १) न्यायिक समिति बारेको जानकारी मूलक ब्रोसर वितरण
  - २) पुरानो मिसिलहरूको अभिलेखिकरण अध्यावधिक गरिएको ।
  - ३) पुराना निर्णयहरूको अभिलेखन गरी एकत्रित रूपमा फैसला संग्रह प्रकाशन गरिएको ।
  - ४) ७० जना व्यक्तिहरूलाई आधारभूत र १८ जना मेलमिलापकर्तालाई मेलमिलाप सम्बन्धी उच्च तालिम प्रदान गरिएको ।
  - ५) दश वटा वडा कार्यालय मातहत रहने गरी मेलमिलाप केन्द्र पूर्णरूपमा सञ्चालनमा ल्याउन आवश्यक पूर्वाधार निर्माण गरिएको ।
  - ६) अन्य स्थानीय तहको न्यायिक समितिबाट भएका असल अभ्यासहरूको अवलोकन भ्रमण गरी न्यायिक समितिको काम कारवाहीको बारेमा अन्य स्थानीय तहसँग धेरै अनुभवहरू आदन प्रदान गरिएको ।
  - ७) मेलमिलाप केन्द्र सञ्चालन व्यवस्थापन कार्यविधि निर्माण अन्तिम चरणमा रहेको ।

३.१८ पञ्जिकरण:

प्रकार	आ.व. २०७४।७५	आ.व. २०७५।७६	आ.व. २०७६।७७	आ.व. २०७७।७८	आ.व. २०७८।७९ मंसिर २३ सम्म
जन्म	१४५५	१२६९	८७०	१२०८	६९९
मृत्यु	३७८	४०६	३३७	४९६	२८७
सम्बन्ध विच्छेद	१०	१७	१७	२०	१७
विवाह	६२३	५५६	३८४	४५०	५००
वसाई सरी आएको	१६२१	१०४०	६५६	७९९	७१४
वसाई सरी जाने	१३२	१२५	७१	९८	१०७
वेवारिसे	०	०	०	०	०
जम्मा	२९४२	२५५५	१८०५	२४१३	१७१९

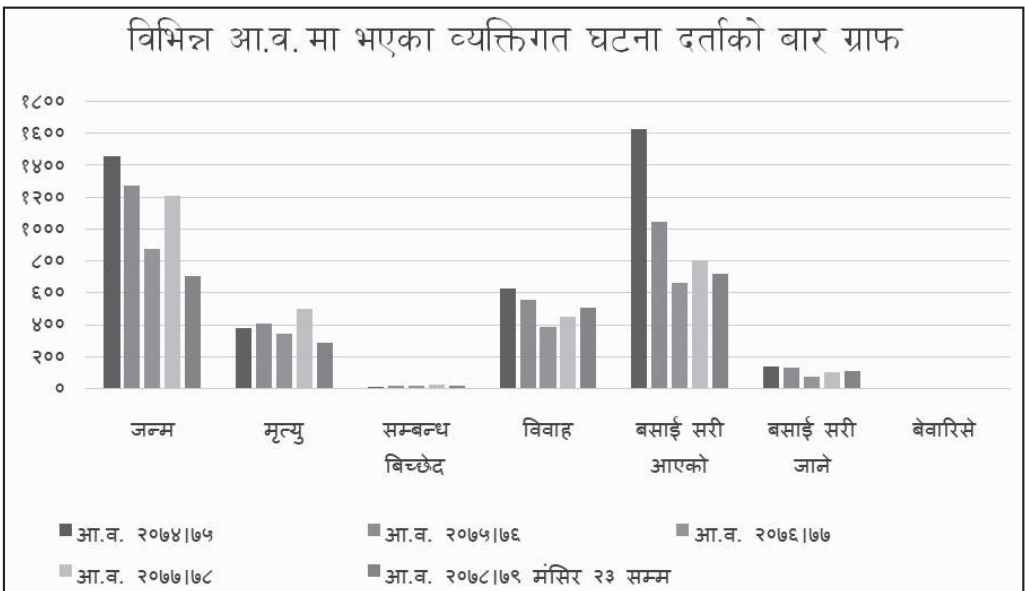





## स्वण्ड - तार

वडा कार्यालयको प्रजाति विवरण

### ४.१ १ नं. वडा कार्यालय, सिरुटार

#### ४.१.१. परिचय :

भक्तपुर जिल्ला, सूर्यविनायक नगरपालिकामा रहेका १० वटा वडा मध्ये वडा नं. १ तत्कालिन सिरुटार गाँउ विकास समिति र दधिकोट गाँउ विकास समितिको वडा नं. १, २, ३ वडा मिलेर बनेको छ। अहिले सूर्यविनायक नगरपालिकाको वडा नं. १ को वडा कार्यालय सिरुटारमा रहेको छ।

सिरु र टार दुई शब्दको संयोजनबाट सिरुटार गाँउ विकास समिति बनेको थियो। सिरुको अर्थ सुख्खा जमिनमा हुने एक प्रकारको कडा डाँठ भएको घाँस हो भने टार भनेको सुख्खा टारी जमिन हो।

स्थानीय वयोवृद्धहरूका अनुसार “धेरै वर्ष अगाडिको कुरो हो। यस ठाउँमा छिमेकी गाउँहरूको तुलनामा अलि बाक्लै बस्ती थियो। खेतीबाट उब्जनी पनि राम्रो हुने गर्दथ्यो। यहाँ एक जना राजाको ठूलो दरवार र दरवारको एउटा राम्रो बगैचा पनि थियो। सो दरवार र बगैचालाई चारैतिरबाट ठूलो पर्खालले घेरिएको थियो। त्यसैले यस ठाउँलाई नेवारी भाषामा स्वाँगा वा बगैचा भन्ने गरिन्थ्यो। सो दरवारको सेवकको रूपमा नेवार जाति पनि बस्थे। राजथला थरका ती आदिवासीका सन्तान केही मात्रामा अहिले पनि रहेका छन्। पछि केही आकस्मिक कारणले यहाँका मानिसहरू अन्यत्र बसाइ सर्न थाले र उब्जनी पनि राम्रो भएन। सतीले रिसाएर यस ठाउँमा घाँस मात्र उम्रियोस् भनेर श्राप दिइन्। त्यस कारण यहाँ सिरु उम्रन थाल्यो। र पछि ठाउँको नाम नै सिरुटार रहन गयो। पछि अन्य ठाउँबाट विभिन्न जातिका मानिसहरू आएर बस्ने थाले र कालान्तरमा अहिलेको सिरुटार बन्न पुगेको हो।”

यस वडाको कूल क्षेत्रफल २.६४ वर्ग किलो मिटर रहेको छ। यस वडाको पूर्व उत्तरमा सूर्यविनायक नगरपालिकाको वडा नं. ४ दधिकोट, पश्चिममा ललितपुर जिल्लाको महालक्ष्मी नगरपालिकाको टिकाथली, उत्तर पश्चिममा सूर्यविनायक नगरपालिकाको वडा नं. २ र ३ बालकोट र दक्षिणमा ललितपुर जिल्लाको महालक्ष्मी नगरपालिकाको लामाटार र लुभु पर्दछन्। भौगोलिक दृष्टिले हेर्दा यस वडा भित्र टारी खेतीयोग्य जग्गा जमिन रहेको छ। यस वडा भित्र प्रमुख नदीको रूपमा हुङ्गेखोला र चरखण्डेखोला रहेका छन्।

यस वडामा हिन्दु र बौद्ध धर्म मान्ने जनसंख्या बढि छ। वडाको मुख्य जातीहरूमा ब्राम्हण, क्षेत्री, नेवार, खड्गी, मगर, दमाई रहेका छन्। वडा भित्र नेवारी र नेपाली भाषाको प्रयोग हुन्छ। स्थानीय भेषभुषामा चौबन्दी चोलो, फरिया, खास्टो, हाकुपटासी, दौरा सुरुवाल, इस्टकोट र टोपी आदि प्रयोग भएको देख्न सकिन्छ।

वडा भित्र धार्मिक स्थलहरूको रूपमा सोमलिङ्गेश्वर महादेव, त्रिनेत्रेश्वर मन्दिर, बालकुमारी मन्दिर, चरखण्डी मन्दिर, गुप्तेश्वर महादेव, विश्वरूपेश्वर महादेव, विन्दवासिनी मन्दिर तथा मातेश्वर महादेव प्रसिद्ध छन्। प्रमुख चाडपर्वमा दशै र तिहार पर्दछ भने प्रमुख जात्रा विस्केट जात्रा हो।



## “कृषि, शिक्षा, पर्यटन र पूर्वाधार: सूर्यविनायक समृद्धिको मूल आधार”

वडाका अधिकांश नागरिकहरूको मुख्य पेशा कृषि रहेको छ । सरकारी सेवा, प्रहरी सेवा, बैंक र वित्तीय संस्था तथा गैर सरकारी क्षेत्रमा काम गर्ने नागरिकहरूको वसोवास समेत उल्लेख्य रहेको छ ।

वडा भित्र सिरुटार अतिरिक्त हुलाक, सिरुटार स्वास्थ्य चौकी, सहरी स्वास्थ्य क्लिनिक, तर्खाल, सामुदायिक विद्यालय ४ र संस्थागत विद्यालयहरू ९ वटा रहेका छन् ।

यस वडामा पात्लेटार र चमेली सामुदायिक वनहरू छन् । यस वडामा बाँस, निगालो, बकाइनो, बैँसको रुख, काइयो, खरी, उत्तिस,चिलाउने, काफल, कटुस, मौवा, सुन्तला, लप्सी, ज्यामिर, नीउवा, सौर भ् याइने ढसिँगे लगायतका रुख विरुवाहरू पाइन्छन् । यस वडामा स्याल, फ्याउरो र दुम्सी, बडेल, चितुवा, मृग लगायतका वन्यजन्तु र पन्छीहरूमा सराउ, काग, ढुकुर, भँगेरो कालीज लगायतका पन्छीहरू पाइन्छन् ।

यस वडामा लाग्ने विभिन्न जात्राहरू मध्ये विस्केट जात्रा मुख्य हो । यस जात्रा सूर्यविनायक नगरपालिका वडा.नं.१ र ४ सीमाना अवस्थित चरखण्डी तीर्थस्थलमा प्रत्येक वर्षको वैशाख १ गते भव्य जात्रा र मेला लाग्दछ । विस्केट जात्रा यहाँका स्थानीय श्रेष्ठ तथा मानन्धर जातका नेवारहरू गणेश, कुमारी र भैरवको रथ पकाण्डोल टोलबाट नचाएर चरखण्डी तीर्थस्थलमा विराजमान गरी पूजाआजा गर्छन् । एउटा प्रचलित किम्बदन्ती अनुसार परापूर्वकालमा एउटा व्याधाले उडिरहेको भँगेरोलाई बाण प्रहार गरेछ । घाइते उक्त भँगेरो चरखण्डीको तलाउमा खसेछ र त्यहाँको केही पानी निलेछ । फलस्वरूप बाणको वेदना उसलाई शान्त भएछ र एकै छिनमा उडेर मोक्ष समेत पाएछ । त्यसै बेलादेखि चटकतीर्थ, चरखण्डीको महत्व बढ्न थालेको किम्बदन्ती रहेको छ । यस ठाउँमा नुहाउन टाढा टाढाबाट कुष्ठरोगीहरू आउने गरेको र नित्य स्नानले कुष्ठ रोग निको भएको स्थानीय बुढापाकाहरू बताउँछन् ।

यस वडाका बासिन्दाहरू धेरैजसो हिन्दू धर्मावलम्बी भएको कारणले उनीहरूको चाडपर्व पनि हिन्दू संस्कारमा आधारित भएको पाइन्छ । विशेषत हिन्दूहरूको महान् चाड दशैं, तिहार, माघेसङ्क्रान्ति, साउनेसङ्क्रान्ति, नागपञ्चमी, जनैपूर्णिमा, बाबुको मुख हेर्ने, आमाको मुख हेर्ने, तीज लगाएतका चाडपर्वहरू यस वडामा मनाउने गरिन्छ । यस वडाका लगभग ५०% बासिन्दाहरू नेवारी समुदायका भएकाले उनीहरू म्हँपूजा, किजापूजा लगायतका केहि विशेष चाडपर्वहरू मनाउने गर्दछन् ।

### ४.१.२. वडा समितिको बैठक संख्या :

क्र.सं.	विवरण	आ.व. अनुसारको प्रगति					कूल जम्मा
		०७४/७५	०७५/७६	०७६/७७	०७७/७८	०७८/७९	
१	वडा समिति बैठक संख्या	४७	१०	१७	१५	२०	१०९



४.१.३. वडाबाट सम्पादित कार्यहरूको विवरण :

क्र. सं.	सिफारिस विवरण	आ.व. अनुसार सम्पन्न आयोजना संख्या					जम्मा
		०७४/ ०७५	०७५/ ०७६	०७६/ ०७७	०७७/ ०७८	०७८/०७९ पौष सम्मको	
१	घर बाटो सिफारिस	५५६	३६२	३६३	४८८	२७४	२०४३
२	चारकिल्ला प्रमाणित	२६५	३१०	२२०	४२३	१८३	१४०१
३	ज.ध तथा मोही ना.सा ल.क बाडुँफाँड तथा छोडपत्र	२५७	१४२	१५८	५८	४०	६५५
४	नागरिकता सिफारिस	२८५	२३५	१६९	२०१	१६७	१०५७
५	नाता प्रमाणित	१२०	१२६	९७	८१	४९	४७३
६	विविध सिफारिस	३८६४	१६५३	८४३	११९८	४५९	८०१७
७	व्यवसाय दर्ता	०	१६	३८	३३	२०	१०७
८	चलानी	५३४७	२८२८	१८५०	१३४२	१३२७	१२६९४
९	दर्ता	३१५६	२३०५	१५११	१०३९	९५६	८९६७

४.१.४. राजस्व आम्दानी विवरण :

क्र. सं.	विवरण	आ.व.अनुसारको प्रगति					कूल जम्मा
		०७४/ ०७५	०७५/ ०७६	०७६/ ०७७	०७७/ ०७८	०७८/०७९ पौषसम्मको	
१	राजस्व असुली	२२४५६७८	४८०२२४१	४०१४२२७	५९१७३०९	३०४२६७६	२००२२१३१

४.१.५. व्यक्तिगत घटना दर्ता विवरण विवरण :

क्र. सं.	विवरण	आ.व.अनुसारको प्रगति					कूल जम्मा
		०७४/ ०७५	०७५/ ०७६	०७६/ ०७७	०७७/ ०७८	०७८/०७९ पौषसम्म	
१	जन्म	१४४	१४८	१०५	१४२	६८	६०७
२	मृत्यु	६१	४७	४८	४९	२४	२२९
३	वसाइसराइ	४४	२०	२६	२०	९	११९
४	विवाह दर्ता	६५	६३	६७	६१	३३	३३२
५	सम्बन्ध विच्छेद			२	२	१	५
६	ज्येष्ठ नागरिक	२४७	२४३	२४०	२७१	१००	११०१
७	एकल महिला	१३४	११९	११५	६५	२५	४५८
८	विधवा महिला	४०	५२	६०	६८	२२	२४२
९	अपाङ्गता भएका व्यक्ति	१६	१६	१६	१७	१०	७५



“कृषि, शिक्षा, पर्यटन र पूर्वाधार: सूर्यविनायक समृद्धिको मूल आधार”

४.१.६. पूर्वाधार आयोजनाहरूको विवरण :

क्र. सं.	आयोजना क्षेत्र	आ.व. अनुसार सम्पन्न आयोजना संख्या					जम्मा
		०७४/ ०७५	०७५/ ०७६	०७६/ ०७७	०७७/ ०७८	०७८/०७९ पौषसम्म	
१	सडक आयोजना संख्या	२०	२६	३१	२०	५	१०२
२	पक्क मोटर पुल र कलभर्ट	२	२	३	१	२ निर्माणाधिन	१०
३	ट्रस्ट पुल						
४	सडक सिमांकन (संख्या)	१५	१२	७	५	६	४५
५	सडक मर्मत सम्भार र स्तरोन्नती (पटक)	१०	१२	८	२०	३	५३
६	ढल निर्माण (वटा)					१ निर्माणाधिन	१
७	खानेपानी आयोजना, मर्मत सम्भार समेत (वटा)	१	२	४	१		८
८	मठ, मन्दिर, गुम्बा, शिवालय, पाटी पौवा मर्मत सम्भार (वटा)	७	२	१	२		१२
९	सिंचाई कूलो (वटा)	३	१	२	४		१०
१०	सरकारी एवं सामुदायिक भवन ( वडा कार्यालय, स्वास्थ्य संस्था, विद्यालय) (वटा)	१	४	३	१	१	१०
११	सडक बत्ती जडान (वटा)			१	१		२
१२	सामवेशी कार्यक्रम (वटा)	६	७	९	७	१३	४२
१३	विविध कार्यक्रम (वटा)	४	६	५	७	४	२६

४.१.७. वडा भित्र रहेका सामुदायिक विद्यालयहरूको विवरण :

क्र. सं.	विद्यालयको नाम	तह	ठेगाना	प्रधानाध्यापकको नाम	मोबाइल नम्बर
१	कूलमाया भगवती मा.वि. विरुवा	आधारभूत	सू.न.पा.-१	मुरारीप्रसाद घिमिरे	९८४९४२३४३२
२	शिशुस्याहार आ.वि. सिरुटार	आधारभूत	सू.न.पा.-१	भगवती थापा	९८१३३०१३४९
३	सिरुटार मा.वि. सिरुटार	माध्यमिक	सू.न.पा.-१	नारायणप्रसाद पोखेल	९८४१३१०६०६
४	सोमलिंगेश्वर आ.वि. सिरुटार	आधारभूत	सू.न.पा.-१	श्यामकृष्ण पौडेल	९८४३४९६५२२

४.१.८. वडा कार्यालयमा रहेको जिन्सी सामानको विवरण :

क्र. सं.	विवरण	खरिद भएको आ.व.		जम्मा संख्या	जिन्सीको अवस्था
		२०७३/०७४	२०७४/०७५		
१	दुईपाङ्गे सवारी	१	१	२	चालू



क्र. सं.	विवरण	खरिद भएको आ.व.		जम्मा संख्या	जिन्सीको अवस्था
		२०७३/०७४	२०७४/०७५		
२	कम्प्युटर	२	१	३	चालू
३	प्रिन्टर	२	३	५	चालू
४	ब्याट्री	२		२	चालू

४.१.९. वडा, स्वास्थ्य तथा सामुदायिक भवनको विवरण :

क्र.सं.	विवरण	निर्माण भएको /खरिद भएको आ.व.	संख्या	हालको अवस्था
१	वडा कार्यालय भवन	०७३/०७४	१	चालू
२	स्वास्थ्य चौकी भवन	०७३/०७४	१	चालू
३	सामुदायिक विद्यालय	०७३/०७४ (५), ०७६/०७७ (२)	७	चालू
५	सामुदायिक भवन	०७४/०७५	३	चालू
६	मठ मन्दिर निर्माण/पूनः निर्माण	०७३/०७४-०७६/०७७	६	चालू
७	पाटी/पौवा /चौतारो	०७३/०७४-०७६/०७७	६	चालू
८	खेलकूद स्थल	०७६/०७७	१	चालू

४.१.१०. पूर्वाधार निर्माणको प्रगति विवरण :

क. सडक पूर्वाधारको अवस्था

क्र. सं.	विवरण	आ.व.अनुसारको प्रगति					जम्मा
		०७४/७५	०७५/७६	०७६/७७	०७७/७८	०७८/७९	
१	गोरेटो बाटो (कि.मि.)	१५	१३	१०	६	४	४८
२	कालोपत्रे सडक						
क	४ मिटर सडक (कि.मि.)	२	०.५	-			२.५
ख	६ मिटर सडक (कि.मि.)	४	-	०.५	१	०.५	६
ग	८ मिटर सडक (कि.मि.)			०.५			०.५
घ	११ मिटर सडक (कि.मि.)	-	०.५	१.५			२
३	ढलान गरिएको सडक						
क	४ मिटर सडक (कि.मि.)	१	-	०.५	०.५		२
ख	६ मिटर सडक (कि.मि.)		१.५	१.५	०.८	०.२	४
४	पक्की पुलको संख्या	४	३	१	२		१०
५	पर्यटकीय पदमार्ग वटा/ कि.मि				०.३		०.३
६	सडक बत्ती जडान				१२०	१००	२२०



“कृषि, शिक्षा, पर्यटन र पूर्वाधार: सूर्यविनायक समृद्धिको मूल आधार”

ख. सडक सीमांकन

क्र. सं.	विवरण	आ.व.अनुसारको प्रगति					जम्मा
		०७४/७५	०७५/७६	०७६/७७	०७७/७८	०७८/७९	
१	४ मिटर सडक (कि.मि.)						
२	६ मिटर सडक (कि.मि.)	१५	२	२	२	२	९५
३	८ मिटर सडक (कि.मि.)		१	१५	१	१	४५
४	११ मिटर सडक (कि.मि.)	-	०५	०५	१	१	३

ग. खानेपानी सिंचाई तथा ढल ब्यवस्थापन

क्र. सं.	विवरण	आ.व.अनुसारको प्रगति					जम्मा	
		७३/७४	७४/७५	७५/७६	७६/७७	७७/७८		७८/७९
१	खानेपानी							
क	खानेपानीको पहुँच पुगेको घरधुरी संख्या एक घर एक धाराको पहुँच पुगेको घरधुरी संख्या	९८१	२०९	१५०	३५	४८	९६	१५१९
ख	खानेपानी ट्याङ्की संख्या क्षमता (घ.मि.)	२५०	१००	१००		१००		५५०
२	सिंचाई							
	सिंचाई बाँध तथा कूलो/ राजकूलो							
क	सिंचित क्षेत्रफल (हे.)		५४०	१००	१००	१००	९५	४९५
३	ढल निर्माण (कि.मि.)			०.३		१.७		२

घ. स्वास्थ्य अवस्था

क्र. सं.	विवरण	आ.व.अनुसारको प्रगति					जम्मा
		७३/७४	७४/७५	७५/७६	७६/७७	७७/७८	
१	स्वास्थ्य संस्था						
क	स्वास्थ्य चौकी	१					१
ख	स्वास्थ्य ल्याब					१	
२	स्थानीय स्वास्थ्य संस्थाबाट सेवा लिने नागरिकको संख्या	४३४४	५१९६	४३३७	३५७६	२७६१	१३७०
३	नियमित खोप कार्यक्रममा सहभागी हुनेको संख्या	५८८	५५८	६०४	५१७	६१६	४४१
४	कोभिड-१९ विशेष						

“कृषि, शिक्षा, पर्यटन र पूर्वाधार: सूर्यविनायक समृद्धिको मूल आधार”



क्र. सं.	विवरण	आ.व.अनुसारको प्रगति						
		७३/७४	७४/७५	७५/७६	७६/७७	७७/७८	७८/७९	जम्मा
क	निःशुल्क स्वाव सङ्कलन							
३	कोरोना सङ्कमित					३४०		
	मृत्यु				२	२		
	खोप प्रदान					५४६१	१०२	

४.१.११. वडा नं. १ भित्र रहेको सरकारी, सार्वजनिक /पति जग्गाको विवरण :

सि.नं	हालको वडा नं	साविक वडा	कि.नं	क्षेत्रफल	विरह	मोठ पाना नं	कैफियत
१	१	१	२७९	२-१४-०-०	बाटो	२/१३८	
२	१	१	२७८	०-१-०-०	देवल	४/१२२९	
३	१	१	२८०	०-१४-०-०	कूलो	२/१३८	
४	१	१	२७१	०-०-२-०	भुलाङ्ग	२/१३८	
५	१	१	२८२	०-०-२-०	कुवा	२/१३८	
६	१	१	२८३	०-०-१-०	भुलाङ्ग	२/१३८	
७	१	१	२८४	२-१४-०-०	खोलो	२/१३८	
८	१	२	२४८	०-०-२-०	इनार	४/१२२९	
९	१	२	५९९	०-१-२-०	देवल	२/१३८	
१०	१	२	६१९	०-०-२-०	पति	२/१३८	
११	१	२	७०२	१२-७-०-०	बाटो	२/१३८	
१२	१	२	७०३	२-६-०-०	कूलो	२/१३८	
१३	१	२	७०४	७-०-०-०	खोलो	२/१३८	
१४	१	२	७०५	०-७-०-०	गोरेटो बाटो	२/१३८	
१५	१	३	१०२	०-१-१-०	पति	४/१२२९	
१६	१	३	२८०	०-१३-१-०	बाटो	२/१४०	
१७	१	३	३७६	०-०-१-०	कुवा	२/१४०	
१८	१	३	३९५	५-१०-०-०	खोलो	२/१४०	
१९	१	३	३९६	१०-५-२-०	बाटो	२/१४०	
२०	१	३	३९७	२-२-२-०	कूलो	२/१४०	



“कृषि, शिक्षा, पर्यटन र पूर्वाधार: सूर्यविनायक समृद्धिको मूल आधार”

सि.नं	हालको वडा नं	साविक वडा	कि.नं	क्षेत्रफल	विरह	मोठ पाना नं	कैफियत
२१	१	३	४०१	०-१-२-०	पति	२/१४०	
२२	१	४	८७	३-१५-२-०	पति	४/१२२९	
२३	१	४	११६	३-६-२-०	बाटो	२/१३८	
२४	१	४	११७	०-१४-१-०	खोलो	२/१३८	
२५	१	५	४७	५-०-२-०	भुलाङ्ग	४/१२३९	
२६	१	५	२०७	०-८-१-०	पति	४/१२३०	
२७	१	५	१७८	०-१-१-०	कूलो	२/१३८	
२८	१	५	२०९	०-५-२-०	पाटी	२/१३८	
२९	१	५	२१०	०-०-१-०	कुवा	२/१३८	
३०	१	६	४७	०-१-२-०	पति	४/१२२९	
३१	१	६	५०	०-८-०-०	चोक	४/१२२९	
३२	१	६	६०	३-०-०-०	गोरेटो बाटो	४/१२२९	
३३	१	६	१२५	२-५-०-०	पति	२/१३८	
३४	१	६	१६२	०-१-०-०	चौतारो	२/१३९	
३५	१	६	१६३	१-६-०-०	खोलो	२/१३९	
३६	१	६	१६४	०-०-२-०	पाटी	२/१३९	
३७	१	६	१६५	०-०-३-०	पति	२/१३९	
३८	१	७	५८	०-०-३-०	पति	२/१३९	
३९	१	७	५११	०-४-२-०	सोमालिङ्गेश्वर	४/१२२९	
४०	१	७	५१२	८-४-०-०	खोलो	२/१३९	
४१	१	७	५१३	०-१२-२-०	बाटो	२/१३९	
४२	१	७	५१४	१-८-०-०	कूलो	२/१३९	
४३	१	७	५१५	०-१२-०-०	कूलो	२/१३९	
४४	१	७	५१६	०-६-०-०	बाटो	२/१३९	
४५	१	७	५१७	५-१४-०-०	खोलो	२/१३९	
४६	१	७	५१८	०-१-०-०	पति	२/१३९	
४७	१	८	१०५	०-२-०-०	पति	२/१३९	
४८	१	८	३७३	६-३-०-०	बाटो	२/१३९	
४९	१	८	३७४	८-०-०-०	खोलो	२/१३९	
५०	१	९	२७९	०-४-०-०	पति	२/१३९	





सि.नं	हालको वडा नं	साविक वडा	कि.नं	क्षेत्रफल	विरह	मोठ पाना नं	कैफियत
५१	१	९	५००	०-११-०-०	पति	२/१३९	
५२	१	९	५०१	०-१३-०-०	पति	२/१३९	
५३	१	९	५०२	४-१०-३-०	पति	२/१३९	
५४	१	९	५०३	३-८-०-०	खोलो	२/१३९	
५५	१	९	५०४	१०-०-०-०	खोलो	२/१३९	
५६	१	९	५०५	२-०-०-०	खोलो	२/१४०	
५७	१	९	५०६	०-१०-०-०	कूलो	२/१४०	
५८	१	९	५०७	०-८-०-०	कूलो	२/१४०	
५९	१	९	५०८	०-१-०-०	कूलो	२/१४०	
६०	दधिकोट १	१	५१८	०-५-२-०	भिर	३/२५९	
६१	दधिकोट १	१	५१९	०-३-१-०	पति	३/२५९	
६२	दधिकोट १	१	५२०	०-११-२-०	पति	३/२५९	
६३	दधिकोट १	१	५२१	०-३-३-०	पति	३/२५९	
६४	दधिकोट १	१	५२२	१-१-२-०	पति	३/२५९	
६५	दधिकोट १	१	५२३	०-२-१-०	पति	३/२५९	
६६	दधिकोट १	१	५२४	०-६-०-०	पति	३/२५९	
६७	दधिकोट १	१	५२५	०-१३-०-०	पति	३/२५९	
६८	दधिकोट १	१	५२६	२-०-२-०	पति	३/२५९	
६९	दधिकोट १	१	५२७	०-२-१-०	पति	३/२५९	
७०	दधिकोट १	१	५२८	४-८-२-०	पति	३/२५९	
७१	दधिकोट १	१	५२९	०-१२-०-०	पति	३/२५९	
७२	दधिकोट १	१	५३०	२-०-०-०	पति	३/२५९	
७३	दधिकोट १	१	५३१	४-१४-०-०	कूलो	३/२५९	
७४	दधिकोट १	१	५३२	०-१-२-०	बाटो	३/२५९	
७५	दधिकोट १	१	५३३	१-०-२-०	बाटो	३/२५९	
७६	दधिकोट १	१	५३४	०-८-०-०	बाटो	३/२५९	
७७	दधिकोट १	१	५३५	८-४-०-०	खोलो	३/२५९	
७८	दधिकोट १	१	५३६	१-२-०-०	कूलो	३/२५९	
७९	दधिकोट १	१	५३७	०-३-२-०	रुख	३/२५९	



“कृषि, शिक्षा, पर्यटन र पूर्वाधार: सूर्यविनायक समृद्धिको मूल आधार”

सि.नं	हालको वडा नं	साविक वडा	कि.नं	क्षेत्रफल	विरह	मोठ पाना नं	कैफियत
८०	दधिकोट १	१	५३८	०-६-३-०	कूलो	३/२५९	
८१	दधिकोट १	१	५३९	०-२-२-०	कूलो	३/२५९	
८२	दधिकोट १	१	५४०	१-४-०-०	बाटो	३/२६०	
८३	दधिकोट १	१	५४१	०-१४-०-०	बाटो	३/२६०	
८४	दधिकोट १	१	५४२	०-१-०-०	पोखरी	३/२६०	
८५	दधिकोट १	१	५४३	०-१५-०-०	बाटो	३/२६०	
८६	दधिकोट १	१	५४४	०-३-२-०	कूलो	३/२६०	
८७	दधिकोट १	१	५४५	१-५-०-०	खोल्चो	३/२६०	
८८	दधिकोट १	१	५४६	०-५-०-०	बाटो	३/२६०	
८९	दधिकोट १	१	५४७	०-७-०-०	पर्ति	३/२६०	
९०	दधिकोट १	१	५४८	०-३-२-०	कूलो	३/२६०	
९१	दधिकोट १	१	५४९	०-१-३-०	रुख	३/२६०	
९२	दधिकोट १	१	५५०	०-७-०-०	पर्ति	३/२६०	
९३	दधिकोट १	१	५५१	०-१-३-०	रुख	३/२६०	
९४	दधिकोट १	१	५५२	४-१५-०-०	बाटो	३/२६०	
९५	दधिकोट १	१	५५३	०-३-२-०	पर्ति	३/२६०	
९६	दधिकोट १	१	५५४	०-४-२-०	बाटो	३/२६०	
९७	दधिकोट १	१	५५५	०-०-१-०	चौतारो	३/२६०	
९८	दधिकोट १	१	५५६	१-१-०-०	पोखरी	३/२६०	
९९	दधिकोट १	१	५५७	०-४-२-०	पोखरी	३/२६०	
१००	दधिकोट १	१	५५८	७-७-०-०	पर्ति	३/२६०	
१०१	दधिकोट २	१	२६	२१-२-०-०	पर्ति	३/२६०	
१०२	दधिकोट २	१	१०९	०-४-०-०	पर्ति	३/२६०	
१०३	दधिकोट २	१	११०	०-३-०-३	पर्ति	३/२६०	
१०४	दधिकोट २	१	१४६	०-१-३-०	पर्ति	३/२६१	
१०५	दधिकोट २	१	१६१	०-१२-०-०	पर्ति	३/२६१	
१०६	दधिकोट २	१	१९५	११-०-०-०	बाटो	३/२६१	
१०७	दधिकोट २	१	२२२	२१-८-०-०	पर्ति	३/२६१	
१०८	दधिकोट २	१	३१२	०-१३-१-०	पर्ति	३/२६१	



सि.नं	हालको वडा नं	साविक वडा	कि.नं	क्षेत्रफल	विरह	मोठ पाना नं	कैफियत
१०९	दधिकोट २	१	३२३	०-११-१-०	पर्ति	३/२६१	
११०	दधिकोट २	१	३२८	४३६-११-१-०	वन जंगल	३/२६१	
१११	दधिकोट २	१	३३८	२-१२-०-०	कूलो	३/२६१	
११२	दधिकोट २	१	३४२	५-८-०-०	वन जंगल	३/२६१	
११३	दधिकोट २	१	३४३	४-५-०-०	वनवुट्यान	३/२६१	
११४	दधिकोट २	१	३६१	०-१०-०-०	पर्ति	३/२६१	
११५	दधिकोट २	१	३६२	२-१०-०-०	पर्ति	३/२६१	
११६	दधिकोट २	१	३८४	४-४-०-०	पर्ति	३/२६१	
११७	दधिकोट २	१	३९७	८-३-०-०	पर्ति	३/२६१	
११८	दधिकोट २	१	४१३	२०-८-०-०	वन जंगल	३/२६१	
११९	दधिकोट २	१	४१९	२-८-०-०	पर्ति	३/२६१	
१२०	दधिकोट २	१	४३२	०-४-०-०	पोखरी	३/२६१	
१२१	दधिकोट २	१	४३६	५-२-०-०	पर्ति	३/२६१	
१२२	दधिकोट २	१	४३७	३-५-०-०	पर्ति	३/२६१	
१२३	दधिकोट २	१	४३८	१-०-०-०	पर्ति	३/२६१	
१२४	दधिकोट २	१	४३९	३७-८-०-०	पर्ति	३/२६१	
१२५	दधिकोट २	१	४४०	०-१-०-०	ढुङ्गा	३/२६१	
१२६	दधिकोट २	१	४४१	०-२-३-०	पर्ति	३/२६२	
१२७	दधिकोट २	१	४४२	०-१-०-०	पर्ति	३/२६२	
१२८	दधिकोट २	१	४४३	०-०-२-०	पर्ति	३/२६२	
१२९	दधिकोट २	१	४४४	०-०-२-०	पर्ति	३/२६२	
१३०	दधिकोट २	१	४४६	०-०-२-०	पर्ति	३/२६२	
१३१	दधिकोट २	१	४४७	०-१-२-०	पर्ति	३/२६२	
१३२	दधिकोट २	१	४४८	०-१२-३-०	पर्ति	३/२६२	
१३३	दधिकोट २	१	४४९	३-८-०-०	पर्ति	३/२६२	
१३४	दधिकोट २	१	४५०	१२-३-०-०	बाटो	३/२६२	
१३५	दधिकोट २	१	४५१	२-४-०-०	बाटो	३/२६२	
१३६	दधिकोट २	१	४५२	२-८-०-०	बाटो	३/२६२	
१३७	दधिकोट २	१	४५३	१२-१-०-०	खोलो	३/२६२	



“कृषि, शिक्षा, पर्यटन र पूर्वाधार: सूर्यविनायक समृद्धिको मूल आधार”

सि.नं	हालको वडा नं	साविक वडा	कि.नं	क्षेत्रफल	विरह	मोठ पाना नं	कैफियत
१३८	दधिकोट २	१	४५४	०-०-१-०	धारा र चर्पी	३/२६२	
१३९	दधिकोट २	१	४५५	१-०-०-०	बाटो	३/२६२	
१४०	दधिकोट २	१	४५६	८-८-०-०	खल्चो	३/२६२	
१४१	दधिकोट २	१	४५७	०-१२-०-०	कूलो	३/२६२	
१४२	दधिकोट ३(क)	१	७९३	०-१-०-०	पर्ति	३/२६२	
१४३	दधिकोट ३(क)	१	७९४	०-४-०-०	पर्ति	३/२६२	
१४४	दधिकोट ३(क)	१	७९५	०-०-३-०	पर्ति	३/२६२	
१४५	दधिकोट ३(क)	१	७९६	०-१-०-०	पर्ति	३/२६२	
१४६	दधिकोट ३(क)	१	७९७	०-७-०-०	पर्ति	३/२६२	
१४७	दधिकोट ३(क)	१	७९८	७-५-०-०	पर्ति	३/२६३	
१४८	दधिकोट ३(क)	१	७९९	६-८-०-०	पर्ति	३/२६३	
१४९	दधिकोट ३(क)	१	८००	१-१०-०-०	पर्ति	३/२६३	
१५०	दधिकोट ३(क)	१	८०१	१-९-०-०	कूलो	३/२६३	
१५१	दधिकोट ३(क)	१	८०२	१-५-०-०	कूलो	३/२६३	
१५२	दधिकोट ३(क)	१	८०३	११-२-०-०	खोलो	३/२६३	
१५३	दधिकोट ३(क)	१	८०४	३-५-०-०	बाटो	३/२६३	
१५४	दधिकोट ३(ख)	१	२८५	०-१५-०-०	पर्ति	३/२६३	
१५५	दधिकोट ३(ख)	१	५९०	०-४-०-०	पर्ति	३/२६३	
१५६	दधिकोट ३(ख)	१	५९१	०-३-०-०	पर्ति	३/२६३	
१५७	दधिकोट ३(ख)	१	५९२	०-३-०-०	पर्ति	३/२६३	
१५८	दधिकोट ३(ख)	१	५९३	०-४-०-०	पर्ति	३/२६३	
१५९	दधिकोट ३(ख)	१	५९४	०-७-०-०	पर्ति	३/२६३	
१६०	दधिकोट ३(ख)	१	५९५	७-०-०-०	पर्ति	३/२६३	
१६१	दधिकोट ३(ख)	१	५९६	१-३-०-०	कूलो	३/२६३	
१६२	दधिकोट ३(ख)	१	५९७	७-२-०-०	बाटो	३/२६३	
१६३	दधिकोट ३(ख)	१	५९८	०-१५-०-०	कूलो	३/२६३	
१६४	दधिकोट ३(ख)	१	५९९	२-१०-०-०	बाटो	३/२६३	
१६५	दधिकोट ३(ख)	१	६००	१-५-०-०	कूलो	३/२६३	
१६६	दधिकोट ३(ख)	१	६०१	१-८-०-०	कूलो	३/२६३	
१६७	दधिकोट ३(ख)	१	६०२	०-६-०-०	पर्ति	३/२६३	



## ४.२. २ नं. वडा कार्यालय, बालकोट

### ४.२.१. परिचय :

सूर्यविनायक नगरपालिकामा रहेका १० वटा वडा मध्येको एक वडा नं. २ जसको केन्द्र बालकोट हो । यस वडाको पूर्वमा सूर्यविनायक नगरपालिकाको वडा नं.३, पश्चिममा महालक्ष्मी नगरपालिकाको वडा नं. ५, उत्तरमा मध्यपुर थिमि नगरपालिकाको वडा नं. ३ र दक्षिणमा र सूर्यविनायक नगरपालिकाको वडा नं. १ पर्दछ । साविक बालकोट गाउँ विकास समितिको वडा नं. १, २, ३, ४, ५ र ६ वडा मिलेर बनेको २ नं. वडाको क्षेत्रफल १४०.२७ हेक्टर छ । यस वडामा तिव्र रुपमा वसाई सराईको कारण सूर्यविनायक नगरपालिकाको सवैभन्दा बढी जनसंख्या भएको वडा मध्येमा पर्दछ ।

यस वडामा एन.आई.सि. एशिया बैंक लि., प्रभू बैंक लि., मेघा बैंक लि., सिद्धार्थ बैंक लि. गरी चार वटा बैंक र १८ वटा सहकारी संस्था सञ्चालनमा रहेका छन् । बालविनायक आधारभूत विद्यालय र महेन्द्र शान्ति मा.वि. गरी दुई वटा सामुदायिक विद्यालय यस वडामा छन् भने संस्थगत तर्फ मेरिगोल्ड ईग्लिस स्कूल, बालकोट ईग्लिस स्कूल, जनचेतना ईड्लिस स्कूल, वेदिक ऐकेडेमी, प्रेशियस ईग्लिस स्कूल वडा भित्र सञ्चालित छन् ।

कर्णाली उलन मिल, ब्लक फ्याक्ट्री, हिमालयन नूडल्स् हाउस, लाईभ वेकरी प्रा.लि., प्लाष्टिकको पाईप वनाउने कारखाना जस्ता उद्योगहरू यस वडामा रहेका छन् ।

धर्मेश्वर महादेव मन्दिर, गुप्तेश्वर महादेव मन्दिर, बालविनायक गणेश मन्दिर, साई प्रतिष्ठान, बाबा गोरख नाथ, नवदुर्गा मन्दिर, बंगलामूखी मन्दिर, बालकुमारी मन्दिर, श्रीकुण्ड मन्दिर जस्ता धार्मिक स्थलहरू यस वडामा रहेका छन् ।

### ४.२.२. वडा समितिको बैठक संख्या :

क्र. सं.	विवरण	आ.व. अनुसारको प्रगति					कूल जम्मा
		०७४/७५	०७५/७६	०७६/७७	०७७/७८	०७८/७९	
१	वडा समिति बैठक संख्या	२२	१८	१५	३२	२२	१०९

### ४.२.३. वडाबाट सम्पादित कार्यहरूको विवरण :

सि. नं.	सिफारिस विवरण	आर्थिक वर्ष				
		०७४/७५	०७५/७६	०७६/७७	०७७/७८	०७८/७९ को पौषसम्म
१	घर बाटो सिफारिस	३८०	४५५	२२०	३७७	२०५
२	चारकिल्ला प्रमाणित	२६१	३५८	२३०	३३९	१७६
३	ज.ध तथा मोही ना.सा ल. क बाईफाँड तथा छोडपत्र	१७४	११७	२७६	१८८	६७
४	नागरिकता सिफारिस	२१७	२२५	११७	१५७	१७०
५	नाता प्रमाणित	१२	१५	१२	२९	१५



“कृषि, शिक्षा, पर्यटन र पूर्वाधार: सूर्यविनायक समृद्धिको मूल आधार”

सि. नं.	सिफारिस विवरण	आर्थिक वर्ष				
		०७४/७५	०७५/७६	०७६/७७	०७७/७८	०७८/७९ को पौषसम्म
६	व्यवसाय दर्ता	-	१७	१८७	१२२	३५
७	विविध सिफारिस	२७४८	१२४७	५६८	११०९	१८३

४.२.४. राजस्व आम्दानी विवरण :

क्र. सं.	विवरण	आ.व. अनुसारको प्रगति					कूल जम्मा
		०७४/७५	०७५/७६	०७६/७७	०७७/७८	०७८/७९ पौष	
१	राजस्व असुली	४२२३५६७	६१८२२०२	६६४६०४५	७०५८९११	४२३१५४९	२८२४२२७४

४.२.५. व्यक्तिगत घटना दर्ता विवरण

क्र.सं.	विवरण	आ.व. अनुसारको प्रगति					कूल जम्मा
		०७४/७५	०७५/७६	०७६/७७	०७७/७८	०७८/७९	
१	जन्म	१२५	९४	७३	९८	४०	७४१
२	मृत्यु	२२	३८	२९	४६	२१	१९३
३	बसाइसराइ	९९	५९	२४	३७	२०	३२४
४	विवाह दर्ता	७४	४२	३४	४०	२०	३११
५	सम्बन्ध विच्छेद	१	१	१	३	१	६५

४.२.६. सामाजिक सुरक्षा भत्ता वितरण विवरण :

क्र. सं.	विवरण	आ.व. अनुसारको प्रगति					कूल जम्मा
		०७४/७५	०७५/७६	०७६/७७	०७७/७८	०७८/७९	
१	ज्येष्ठ नागरिक	१६८	१८६	१६९	१९७	८५	८०५
२	ज्येष्ठ नागरिक दलित	३	३	३	३	४	१६
३	असहाय विद्युवा	१३	२०	३३	६१	१७	१९८
४	एकल महिला	८३	७७	८३	-	२	२४५
५	अपाङ्ग	९	१६	१९	१९	५	६८
६	दलित बालबालिक पोषण भत्ता	९	१०	१२	१०	३	४४



४.२.७. लक्षित कार्यक्रम विवरण :

क्र. सं.	विवरण	आ.व. अनुसारको प्रगति					कूल जम्मा
		०७४/०७५	०७५/०७६	०७६/०७७	०७७/०७८	०७८/०७९	
१	ज्येष्ठ नागरिक	२,००,०००।-	३०,०००।-	१,००,०००।-	२,००,०००।-	१,००,०००।-	६,३०,०००।-
२	महिला	५,००,०००।-	२,००,०००।-	१,००,०००।-	२,००,०००।-	१,५०,०००।-	११,५०,०००।-
३	वालवालिका	४,५०,०००।-	३०,०००।-	२,००,०००।-	१,००,०००।-	५०,०००।-	८,३०,०००।-
४	संस्कृति	२,५०,०००।-	-	-	१,००,०००।-	-	३,५०,०००।-
५	अपाङ्गता	१,००,०००।-	-	-	-	-	१,००,०००।-
६	दलित उत्थान	३,००,०००।-	४०,०००।-	-	१,००,०००।-	५०,०००।-	४,९०,०००।-
७	सरसफाई कार्यक्रम	-	-	-	-	-	-
८.	विपद व्यवस्थापन	-	-	(रेडक्रस) ३,००,०००।-	-	५,००,०००।-	८,००,०००।-

४.२.८ पूर्वाधार आयोजना विवरण :

सि. नं.	आयोजना क्षेत्र	आ.व. अनुसार सम्पन्न आयोजना संख्या					जम्मा
		०७४/ ०७५	०७५/ ०७६	०७६/ ०७७	०७७/ ०७८	०७८/ ०७९	
१.	सडक आयोजना संख्या	८	१४	८	६		३६
२.	पक्क मोटर पुल र कलभर्ट						
३.	ट्रस्ट पुल			१			१
४.	सडक सिमांकन	१०	८	६	४		२८
५	सडक मर्मत सम्भार र स्तरोन्नती (पटक)	१२	११	१४	९	९	५५
६	ढल निर्माण	२	३	२	१		६
७	खानेपानी आयोजना, मर्मत सम्भार समेत				२		२
८.	मठ, मन्दिर, गुम्बा, शिवालय, पाटीपौवा मर्मत सम्भार	१	२	३	४	२	१२
९.	सिंचाई, कूलो						
१०.	सरकारी एवं सामुदायिक भवन (वडा कार्यालय, स्वास्थ्य संस्था, विद्यालय)	१			१		२
११.	सडक वती जडान				१		१
१२	सामवेशी कार्यक्रम	३	३	४	५	३	१८
१३	विविध कार्यक्रम	३	१	३	४	१	१२



“कृषि, शिक्षा, पर्यटन र पूर्वाधार: सूर्यविनायक समृद्धिको मूल आधार”

४.२.९. वडामा रहेका सामुदायिक विद्यालयहरू :

क्र. सं.	विद्यालयको नाम	तह	ठेगाना	प्रधानाध्यापकको नाम	मोबाइल नम्बर
१	बाल विनायक आ.वि. बालकोट	आधारभूत	सू.न.पा.-२	बाबुकाजी श्रेष्ठ	९८४१५६६९५६
२	महेन्द्र शान्ति मा.वि. बालकोट	माध्यमिक	सू.न.पा.-२	गोपाल विक्रम थापा	९८५१०९७९४३

४.२.१०. वडा कार्यालयमा रहेको जिन्सी सामानको विवरण :

विवरण	आ.व अनुसारको प्रगति						चालू अवस्था	मर्मत गरेर चलाउन	लिलाम गर्नु पर्ने
	०७४/०७५	०७५/०७६	०७६/०७७	०७७/०७८	०७८/०७९	कूल जम्मा			
दुई पांग्रे सवारी	१	-	१	-	-	२	२	-	-
कम्प्युटर	२	-	१	१	-	४	३	-	१
ल्यापटप	१	-	-	-	-	१	-	-	१
प्रिन्टर	२	-	१	१	१	५	४	-	१

४.२.११. वडा, स्वास्थ्य केन्द्र तथा सामुदायिक भवनको विवरण :

क्र. सं.	विवरण	निर्माण भएको/ खरिद भएको आ.व.	संख्या	हालको अवस्था
१	वडा कार्यालय भवन	०७३/०७४-१, ०७७/०७८-१	२	चालू
२	स्वास्थ्य चौकी भवन	०७३/०७४-१, ०७७/०७८-१	१	चालू
३	सामुदायिक विद्यालय	०७३/०७४	२	चालू
४	कृषि तथा पशु सेवा केन्द्र			
५	सामुदायिक भवन	०७३/०७४	४	चालू
६	मठ मन्दिर निर्माण/पूर्णनिर्माण	०७३/०७४- ५, ०७४/०७५-१ ०७७/०७८-१	६	चालू
७	पाटी/पौवा /चौतारो	०७३/०७४-१, ०७५/०७६-१	२	चालू
८	खेलकूद स्थल	०७५/०७६	१	चालू

४.२.१२. पूर्वाधार योजनाहरूको प्रगति विवरण :

क. सडक :

क्र. सं.	विवरण	आ.व.अनुसारको प्रगति					जम्मा
		०७४/७५	०७५/७६	०७६/७७	०७७/७८	०७८/७९	
१	गोरेटो बाटो (कि.मि.)	१२	९	५	२	१	२९





क्र. सं.	विवरण	आ.व.अनुसारको प्रगति					जम्मा
		०७४/७५	०७५/७६	०७६/७७	०७७/७८	०७८/७९	
२.	<b>कालोपत्रे सडक</b>						
क	४ मि. सडक (कि.मि.)	२	०.५	०.४	०.५	१	४.४
ख	६ मि.सडक (कि.मि.)	३	२.१	१	१		७.१
ग	८ मि. सडक (कि.मि.)	-	-	०.५	०.५		१
घ	१० मि. सडक (कि.मि.)	-	-	-	०.५	१	१.५
ङ	११ मि.भन्दा चौडा सडक (कि.मि.)	-	-	-	१		१
३	<b>ढलान गरिएको सडक</b>						
क	४ मि. सडक (कि.मि.)	०.५	०.८	१.२	०.५	१	४
ख	६ मि.सडक (कि.मि.)	१.५	१.५	१.५	२	२	८.५
ग	८ मि. सडक (कि.मि.)				-	०.५	०.५
४	<b>कच्ची सडक</b>						
क	४ मि. सडक (कि.मि.)	८.१	६.२	४.१	३.००		
ख	६ मि.सडक (कि.मि.)	१०.१	८.२	६.१	४.००		
	ढुङ्गा वा ब्लक छापेको बाटो (कि.मि.)	९००	१.२००	२००	३		४
५	पक्की पुलको संख्या (वटा)	६	-	-	-		६
६	भोलुङ्गे/ट्रस पुलको संख्या (वटा)	१	-	१	-	१	३
८	सडक वत्ती जडान (वटा)				३०६	४३८	७४४

ख. खानेपानी, सिंचाई, तथा ढल व्यवस्थापन

क्र. सं.	विवरण	आ.व.अनुसारको प्रगति					कूल जम्मा
		०७४/७५	०७५/७६	०७६/७७	०७७/७८	०७८/७९	
१.	<b>खानेपानी</b>						
क	खानेपानीको पहुँच पुगेको घरधुरी संख्या	७३८	२४०	३०१	२१५	१००	१५९४
ख	खानेपानी ट्याँकी संख्या र क्षमता	-	-	-	१		१
२	<b>ढल निर्माण (कि.मि.)</b>	४	०.८	०.६	०.४	१.२	७



“कृषि, शिक्षा, पर्यटन र पूर्वाधार: सूर्यविनायक समृद्धिको मूल आधार”

४.२.१३. वडा नं. २ भित्र रहेको सरकारी तथा पर्ति जग्गाको विवरण :

बालकोट

सि.नं	हालको वडा नं	साविक वडा नं	कि.नं	क्षेत्रफल	विरह	मोठ पाना नं	कैफियत
१	२	१	२१	०-५-०-०	पर्ति	२/१३५	
२	२	१	३२	५-१०-०-०	पर्ति	२/१३५	
३	२	१	३३	५-५-२-०	कुवा	२/१३५	
४	२	१	१९९	१-५-२-०	वगर	२/१३५	
५	२	१	३२१	१-१४-२-०	वगर		
६	२	१	३७४	१-१-१-०	पर्ति		
७	२	१	४६३	०-०-३-०	पर्ति	२/१३५	
८	२	१	४६४	०-०-३-०	पर्ति	२/१३५	
९	२	१	४६५	२-१-२-०	बाटो	२/१३५	
१०	२	१	४६६	०-३-२-०	बाटो	२/१३५	
११	२	१	४६७	०-३-१-०	बाटो	२/१३५	
१२	२	१	४६८	४-१४-१-०	बाटो	२/१३५	
१३	२	१	४६९	०-०-२-०	कुवा	२/१३५	
१४	२	१	४७०	०-३-०-०	बाटो	२/१३५	
१५	२	१	४७१	२१-०-०-०	खोलो	२/१३५	
१६	२	१	४७२	१८-१५-२-०	खोलो	२/१३५	
१७	२	२	३८९	०-६-२-०	बाटो	२/१३५	
१८	२	२	५४९	०-५-०-०	पर्ति	२/१३५	
१९	२	२	८४६	०-०-२-०	आवाद लायक	२/१३५	
२०	२	२	१०१९	०-१-२-०	आवाद लायक	२/१३५	
२१	२	२	११३४	०-६-०-०	आवाद लायक	२/१३५	
२२	२	२	११५९	०-१-०-०	आवाद लायक	२/१३५	
२३	२	२	११६०	०-४-०-०	कूलो	२/१३५	
२४	२	२	११६१	०-५-२-०	पर्ति	२/१३५	
२५	२	२	११६२	०-१२-३-०	खोलो		
२६	२	२	११७२	१-०-०-०	पर्ति	२/१३६	
२७	२	२	११७५	०-७-२-०	पर्ति	२/१३६	
२८	२	२	११७६	०-०-२-०	मन्दिर	१६/३१३९	



सि.नं	हालको वडा नं	साविक वडा नं	कि.नं	क्षेत्रफल	विरह	मोठ पाना नं	कैफियत
२९	२	२	११७७	०-२-०-०	पाटी	२/१३६	
३०	२	३	८९३	०-३-२-०	पति	१६/३१३७	
३१	२	३	८९४	०-०-२-०	पति	१६/३१३७	
३२	२	३	८९६	१-१०-०-०	बाटो	१६/३१३७	
३३	२	३	८९०	०-४-०-०	पति	१६/३१३७	
३४	२	३	८८८	१-४-०-०	कूलो	१६/३१३७	
३५	२	३	८८९	०-१-०-०	मन्दिर	१६/३१३७	
३६	२	३	५३७	०-२-०-०	पति	२/१३६	
३७	२	३	५४६	०-०-३-०	पति	२/१३६	
३८	२	३	६०९	०-६-०-०	पति	२/१३६	
३९	२	३	६८५	०-३-२-०	पति	२/१३६	
४०	२	३	८८५	२४-०-०-०	बाटो	२/१३६	
४१	२	३	८८६	२०-०-०-०	खोलो	२/१३६	
४२	२	३	८८७	८-०-०-०	पति	२/१३६	
४३	२	४	१७१	०-०-२-०	पति	१६/३१३८	
४४	२	४	७१९	१५-१४-२-०	पति	१६/३१३९	
४५	२	४	७१७	०-२-०-०	पति	१६/३१३८	
४६	२	५	३७८	१-२-०-०	पति	१६/३१३८	
४७	२	५	५९०	६-२-०-०	पति	१६/३१३८	
४८	२	५	५९५	५०-०-०-०	बाटो	१६/३१३९	
४९	२	५	५९६	०-६-२-०	पति	२/१३६	
५०	२	५	५९७	१-०-०-०	बाटो	२/१३६	
५१	२	५	५९८	१८-०-०-०	बाटो	२/१३६	
५२	२	५	५९९	०-१-२-०	पाटी	२/१३६	
५३	२	५	६००	२-०-०-०	बाटो	२/१३६	
५४	२	६	३००	५०-७-०-०	बाटो	२/१३६	
५५	२	६	३०१	२०-०-०-०	कूलो	२/१३६	
५६	२	६	३०२	६०-७-०-०	खोलो	२/१३६	
५७	२	६	३०३	०-७-२-०	बाटो	२/१३६	
५८	२	६	३०४	०-६-१-०	कूलो	२/१३६	



### ४.३. ३ नं. वडा कार्यालय, बालकोट

#### ४.३.१. परिचय :

साविक बालकोट गाउँ विकास समितिको वडा नं. ७, ८ र ९ मिलेर अनन्तलिङ्गेश्वर नगरपालिका गठन हुँदा वडा नं. ४ र ५ बनेकोमा नेपाल सरकारको मिति २०७३ फागुन २७ गते स्थानीय तह पुनःसंरचना अनुसार साविकका अनन्तलिङ्गेश्वर र सूर्यविनायक नगरपालिका समायोजन भई गठन भएको एकीकृत सूर्यविनायक नगरपालिकाको वडा नं. ३ कायम हुन गयो । यस वडाको पूर्व र दक्षिणमा सूर्यविनायक नगरपालिकाको वडा नं. ४, दक्षिकोट, पश्चिममा सूर्यविनायक नगरपालिकाको वडा नं. २ र उत्तरमा मध्यपुर थिमि नगरपालिका पर्दछ ।

यस वडाको प्रमुख चाड पर्वहरूमा दशैं, तिहार, माघे सङ्क्रान्ती, साउने सङ्क्रान्ती, श्रीपञ्चमी, जनैपुर्णिमा, तीज, बाबुको मुख हेर्ने, आमाको मुख हेर्ने लगायत अन्य चाडपर्वहरू सबै जातिले मनाउने गर्दछन् ।

वडा भित्र रहेका धार्मिक मठ मन्दिरहरूमा राम जानकी मन्दिर, शिव सरस्वती मन्दिर, राधाकृष्ण मन्दिर, शान्ती विनायक मन्दिर, सिद्धि विनायक मन्दिर, सरस्वती मन्दिर, शिव मन्दिर, पंचायन मन्दिर, देवी मन्दिर, शक्ति विनायक मन्दिर रहेका छन् ।

वडा भित्र सामुदायिक विद्यालय, संस्थागत विद्यालय, सहकारी संस्थाहरू र अन्य निजी संघ संस्थाहरूका साथै सामाजिक संघ संस्थाहरू समेत क्रियाशील छन् ।

यस वडामा परम्परागत पोशाकको रूपमा ब्राम्हण, क्षेत्री र दलित समुदायका महिलाहरूले चौबन्दी चोलो, फरिया, खास्टो लगाउँछन् । त्यसै गरी पुरुषहरूले दौरासुरुवाल, इष्टकोट र भादगाउँले टोपी लगाउने गर्दछन् । शहरीकरण र आधुनिकीकरणका कारण अहिलेका नयाँ पुस्ताका युवा युवतीहरू कुर्ता सरुवाल प्यान्ट र टिसर्ट लगाउँछन् भने युवकहरू प्यान्ट सर्ट सुट लगायत जिन्सको पहिरनहरूको प्रयोग गर्ने गर्दछन् ।

#### ४.३.२. वडा समितिको बैठक संख्या :

क्र. सं.	विवरण	आ.व.अनुसारको प्रगति					कूल जम्मा
		०७४/०७५	०७५/०७६	०७६/०७७	०७७/०७८	०७८/०७९	
१	वडा समिति बैठक संख्या	४०	३३	२६	४७	२०	१६६

#### ५.३.३. वडाबाट सम्पादित कार्यहरूको विवरण :

क्र. सं.	सिफारिस विवरण	आ.व.अनुसारको प्रगति					जम्मा
		०७४/०७५	०७५/०७६	०७६/०७७	०७७/०७८	०७८/०७९ पौषसम्मको	
१	घर बाटो सिफारिस	२५१	३९३	३५०	३९०	२०८	१५९२
२	चारकिल्ला प्रमाणित	१६१	२६९	२७०	२८०	१८	१४४८



क्र. सं.	सिफारिस विवरण	आ.व.अनुसारको प्रगति					जम्मा
		०७४/०७५	०७५/०७६	०७६/०७७	०७७/०७८	०७८/०७९ पौषसम्मको	
३	ज.ध तथा मोही ना.सा ल.क बाडैफाँड तथा छोडपत्र	१२५	१३३	१२५	१३०	६०	५७३
४	नागरिकता सिफारिस	५४	८७	७९	७२	३५	३२७
५	नाता प्रमाणित	१६	३५	५४	५०	३५	१९०
६	सर्जमिन मुचुल्का	७०	८५	७८	८५	३०	३४८
७	व्यवसाय दर्ता	९	१०	७४	४८	११	१५२
८	विविध सिफारिस	८२०	८५०	९८०	९५०	३८०	३९८०

४.३.४. राजस्व आम्दानी विवरण :

क्र. सं.	सिफारिस विवरण	आ.व.अनुसारको प्रगति					जम्मा
		०७४/०७५	०७५/०७६	०७६/०७७	०७७/०७८	०७८/०७९ पौष सम्मको	
१	राजस्व असुली	१२३४५५७	२८०६५६६	२७४३८२२	४८०८६३४	२०९५७५८	१३६८९३३७

४.३.५. व्यक्तिगत घटना दर्ताको विवरण :

क्र. सं.	विवरण	आ.व.अनुसारको प्रगति					कूल जम्मा
		०७४/०७५	०७५/०७६	०७६/०७७	०७७/०७८	०७८/०७९	
१	जन्म	११०	५८	५४	८३	४०	३४५
२	मृत्यु	१८	१६	२०	३१	१०	९५
३	बसाइसराइ	५५	३५	२७	१९	५	१४१
४	बिवाह दर्ता	३४	३५	२१	२७	७	१२४
५	सम्बन्ध विच्छेद					१	१
६	ज्येष्ठ नागरिक		१०९	१२०	१२३	५०	४०२
७	एकल महिला		३६	३७	३८	५	११६
८	अपाङ्गता भएका ब्यक्ति		२१	२१	२६	५	७३
९	असहाय		२६	२९	३१	७	९३
१०	सामाजिक सुरक्षा		१९२	२०७	२१८	८०	६९७



“कृषि, शिक्षा, पर्यटन र पूर्वाधार: सूर्यविनायक समृद्धिको मूल आधार”

४.३.६. वडा कार्यालयमा रहेका जिन्सी सामानहरूको विवरण :

क्र. सं.	विवरण	खरिद भएको आ.व.					जम्मा संख्या	जिन्सीको अवस्था
		०७३/७४	०७४/७५	०७५/७६	०७६/७७	०७७/७८		
१	दुईपाङ्गे सवारी	-	-	१	-	-	१	चालू
२	कम्प्युटर	-	२	१	-	-	३	चालू
३	प्रिन्टर	-	-	१	१	-	२	चालू
४	ब्याट्री	-	-	-	-	-	-	-
५	साउण्ड स्पिकर	-	-	-	-	१	१	चालू
६	विषादी स्प्रे	-	-	-	-	१	१	-
७	अफिस टेबल	-	६	-	२	-	८	-
८	टि टेबल	-	२	-	६	-	८	-
९	प्लास्टिक कुर्सी	-	१०	-	३०	-	४०	-
१०	सानो मेच	-	१०	-	१०	-	२०	-
११	सोफासेट	-	२ सेट	-	१ सेट	-	३ सेट	-
१२	स्टील दराज	-	२	-	-	-	२	-

४.३.७. वडा भित्र रहेका सामुदायिक विद्यालयको विवरण :

क्र.सं.	विद्यालयको नाम	तह	ठेगाना	प्रधानाध्यापकको नाम	मोवाइल नम्बर
१	गणेश आ.वि.वाल्कोट	आधारभूत	सू.न.पा.-३	संगीता कार्की	९८५१०४९१२०

४.३.८. पूर्वाधार योजनाहरूको प्रगति विवरण :

क्र. सं.	आयोजना क्षेत्र	आ.व. अनुसार सम्पन्न आयोजना संख्या					जम्मा
		०७४/७५	०७५/७६	०७६/७७	०७७/७८	०७८/७९	
१	सडक आयोजना संख्या	११	२१	२०	१५	१०	७७
२	पक्क मोटर पुल र कलभर्ट	०	०	०	०	०	०
३	ट्रस्ट पुल	०	०	०	०	०	०
४	सडक सिमांकन	५	९	१२	९	७	४२
५	सडक मर्मत सम्भार र स्तरोन्नती (पटक)	८	१५	११	४	७	४५
६	ढल निर्माण	४	५	४	६	६	२५
७	खानेपानी आयोजना, मर्मत सम्भार समेत	०	३	२	४	१	१०



क्र. सं.	आयोजना क्षेत्र	आ.व. अनुसार सम्पन्नआयोजना संख्या					जम्मा
		०७४/७५	०७५/७६	०७६/७७	०७७/७८	०७८/७९	
८	मठ, मन्दिर, गुम्बा, शिवालय, पाटीपौवा मर्मत सम्भार	३		२	२	१	८
९	सिंचाई, कूलो						
१०	सरकारी एवं सामुदायिक भवन (वडा कार्यालय, स्वास्थ्य संस्था, विद्यालय)	१		१	१		३
११	सडक बत्ती जडान योजना			१	१		२
१२	सामवेशी कार्यक्रम	१०	१२	११	१६	१५	६४
१३	विविध कार्यक्रम	७	३	४	६	३	२३

क. सडक पूर्वाधारको अवस्था

क्र. सं.	विवरण	आ.व.अनुसारको प्रगति					कुल जम्मा
		०७४/७५	०७५/७६	०७६/७७	०७७/७८	०७८/७९	
१	गोरेटो बाटो (कि.मि.)				२९.५		२९.५
२	कालोपत्रे सडक						
क	४ मिटर सडक (कि.मि.)	०.६	०.५	०.५	०.५	१	३.१
ख	६ मिटर सडक (कि.मि.)			०.४	१.५	०.५	२.४
ग	८ मिटर सडक (कि.मि.)	०.५	०.८	१.२	०.४	०.५	३.४
३	ढलान गरिएको सडक						
क	४ मिटर सडक (कि.मि.)						
ख	६ मिटर सडक (कि.मि.)		०.०३	०.२५		०.२५	०.५३
४	कच्चीसडक						
क	४ मिटर सडक (कि.मि.)	१५.१०	२२.००	२३.००	२४.५०		९५.१०
ख	६ मिटर सडक (कि.मि.)	१८.५०	२६००	२६५०	२६६०		१०५६०
ग	८ मिटर सडक (कि.मि.)	११.००	१४००	१४००	१३५०		५७५०
	१० मिटर सडक (कि.मि.)	७००	९००	१२००			३३००
	ढुङ्गा वा ब्लक छापेको बाटो (कि.मि.)		६०				६०
५	पक्की पुलको संख्या (वटा)			१			१
६	सडकबत्ती जडान (वटा)				३००	३६९	६६९



“कृषि, शिक्षा, पर्यटन र पूर्वाधार: सूर्यविनायक समृद्धिको मूल आधार”

ख. सडक सीमांकन

क्र. सं.	विवरण	आ.व.अनुसारको प्रगति					कूल जम्मा
		७४/७५	७५/७६	७६/७७	७७/७८	७८/७९	
१	४ मिटर सडक (कि.मि.)	२.२	२.७	२.९	३.२		११
२	६ मिटर सडक (कि.मि.)	१.८	२.७	१	३	२	१०.५
३	८ मिटर सडक (कि.मि.)	१.५	१.९	१.६	१.३	१	७.३
४	१० मिटर सडक (कि.मि.)	०.७	०.९	१.२			२.८

ग. खानेपानी, सिंचाई तथा ढल व्यवस्थापन

क्र. सं.	विवरण	आ.व.अनुसारको प्रगति					कूल जम्मा
		७४/७५	७५/७६	७६/७७	७७/७८	७८/७९	
१	खानेपानी						
क	खानेपानीको पहुँच पुगेको घरधुरी संख्या	१५००		१०००	१५००	५००	४५००
ख	एकघर एक धाराको पहुँच पुगेको घरधुरी संख्या				३५०५	१२०	३६२५
ग	खानेपानी ट्याङ्की संख्या र क्षमता				१		१
३	ढल निर्माण (कि.मि.)	०.२	०.२	०.८	२.४	०.२	३.८

घ) सामुदायिक भवन, पाटी पौवा मठ मन्दिर विश्रामस्थल निर्माण

क्र. सं.	विवरण	आ.व.अनुसारको प्रगति					कूल जम्मा
		०७४/७५	०७५/७६	०७६/७७	०७७/७८	०७८/७९	
१	सामुदायिक भवन	समाज कल्याण क्लब भवन ढलान तथा तला थप १,					
२	मठमन्दिर निर्माण/ पुनर्निर्माण				शारदा मन्दिर तला थप तथा मर्मत, गणेश मन्दिर तथा सरस्वती मन्दिर पुनर्निर्माण		





क्र. सं.	विवरण	आ.व.अनुसारको प्रगति					कूल जम्मा
		०७४/७५	०७५/७६	०७६/७७	०७७/७८	०७८/७९	
३	पाटीपौवा चौतारा विश्रामस्थल				गणेश मन्दिर परिशर विश्रामस्थल ।		गणेश मन्दिर परिशर विश्रामस्थल ।
४	खेलकूद स्थल/केन्द्र	खेलकूद स्थल भाडामा लिई प्रयोग हुँदै आएको					जग्गा भाडामा लिएर व्याटमिन्टन कोर्ट प्रयोग हुँदै आएको
५	योग तथा व्यायाम शाला			दुई योग गर्ने घरहरू रहेको			२ योग गर्ने स्थान समुदाय आफैले

ड) कार्यालय भवन तथा जग्गा

क्र. सं.	आफ्नै भवन र जग्गा भएको	आ.व.अनुसारको प्रगति					कूल जम्मा
		०७४/७५	०७५/७६	०७६/७७	०७७/७८	०७८/७९	
१	वडा कार्यालय	०७४।०८।०६ देखि भाडाको भवनमा सञ्चालन भएको		०७६ मंसिरमा आफ्नै भवन निर्माण गरी सरेको			१ वटा तीन तल्ला (आफ्नै भवन)
२	स्वास्थ्य चौकी						स्वास्थ्य चौकी नभएको
३	सामुदायिक विद्यालय श्री गणेश आधारभूत विद्यालय वि.स २०३५ मा स्थापना						१ वटा तीन तल्ला (आफ्नै भवन)
४	स्वास्थ्य केन्द्र/कृषि तथा पशु सेवा केन्द्र नगर स्वास्थ्य केन्द्र, वालकोट			आफ्नै एकतला नयाँ भवन निर्माण गरी आ.व ०७६।७७ मा कार्यालय स्थापना भएको			१ वटा एक तल्ला



“कृषि, शिक्षा, पर्यटन र पूर्वाधार: सूर्यविनायक समृद्धिको मूल आधार”

४.३.९. लक्षित कार्यक्रमहरू :

क्र. सं.	विवरण कति वटा/के गरेको	आर्थिक वर्ष					कूल जम्मा
		०७४/७५	०७५/७६	०७६/७७	०७७/७८	०७८/७९	
१	<b>महिला</b>						
	उदघोषण तालिम	१					
	जनचेतनामूलक कार्यक्रम		१	१			
	कौषिखेती तालिम			१	१		
	एकल महिला तथ्याक संकलन कार्यक्रम				१		
२	<b>बालबालिका</b>						
	स्कूल ब्याग तथा शैक्षिक सामग्री वितरण कार्यक्रम	१	१				
	खेलमैदान निर्माण कार्यक्रम			१	१		
३	<b>अपाङ्गता भएका व्यक्ति</b>						
	हवील चेयर वितरण		१				
४	<b>संस्कृति संरक्षण</b>						
	बिस्केट जात्रा रथ निर्माण सहयोग	१					
	धिमे बाजा व्यवस्थापन		१				
	रथ मर्मत			१			
	धिमे बाजा मर्मत			१			
	मन्दिर पुननिर्माण				२		
५	<b>जनसहभागिता मूलक सडक सरसफाई कार्यक्रम</b>			४			
६	<b>विपद व्यवस्थापन</b>						
	डुवान हुँदा पानीको निकास खोल्ने काम			१			
	भुक्षय नियन्त्रणको लागि तारजाली सहितको रिटेनिंगवाल				१		
७	<b>कृषि</b>						
	कौशि खेती तालिम			१			
	माटो परीक्षण			१	१		
	तरकारीको विउ वितरण		१	१	१		
	गहुँको विउ वितरण			१	१		
	धानको विउ वितरण			१	१		
	मल वितरण			१	१		
८	<b>युवा</b>						
	उदघोषण कार्यक्रम		१				
	खेलकूद कार्यक्रम			१			



क्र. सं.	विवरण कति वटा/के गरेको	आर्थिक वर्ष					कूल जम्मा
		०७४/७५	०७५/७६	०७६/७७	०७७/७८	०७८/७९	
९	खानेपानी						
	पाईप लाईन व्यवस्थापन			१			
	पाईप लाईन मर्मत व्यवस्थापन				४		
	विविध						
१०	बचत तथा ऋण सहकारी	७	७	७	७		७
	कृषि व्यवसाय	१	१	१	१		१
	उद्योग व्यवसाय दर्ता		१०	७४	४८		१३२
	गैर सरकारी संस्था दर्ता सिफारिस	१	१				२
	गैर सरकारी संस्था नवीकरण सिफारिस	७	७	७	७		७

४.३.१०. वडा नं. ३ मा रहेको सरकारी/सार्वजनिक पर्ति जग्गाको विवरण :

सि. नं	हालको वडा नं	साविक वडा नं	कि.नं	क्षेत्रफल	विरह	मोठ पाना नं	कैफियत
१	३	६	३०४	०-६-१-०	कूलो	२/१३६	
२	३	७	१३१४	०-२-१-०	कूलो	२/१३६	
३	३	७	१३१५	०-१-१-०	पर्ति	२/१३७	
४	३	७	१३१६	३४-१-२-०	बाटो	२/१३७	
५	३	७	१३१७	०-६-२-०	कूलो	२/१३७	
६	३	८	११२९	९-८-३-०	बाटो	२/१३७	
७	३	८	११३०	१-६-२-०	कूलो	२/१३७	
८	३	८	११३१	६-६-१-०	कूलो	२/१३७	
९	३	९	७१	०-१५-०-०	पर्ति	१६/३१३९	
१०	३	९	१००२	१-०-०-०	पर्ति	१६/३१४०	
११	३	९	५३६	०-१-०-०	पर्ति	२/१३७	
१२	३	९	६७५	०-२-०-०	पर्ति	२/१३७	
१३	३	९	१०६५	०-१-२-०	पर्ति	२/१३७	
१४	३	९	१०७५	२-१०-०-०	पर्ति	२/१३७	
१५	३	९	१२४३	०-३-०-०	पर्ति	२/१३७	
१६	३	९	१३४८	१-९-०-०	पर्ति	२/१३७	
१७	३	९	१३४९	६३-१०-२-०	खोलो	२/१३७	
१८	३	९	१३५०	०-९-०-०	पर्ति	२/१३७	
१९	३	९	१३५१	१८-१०-०-०	बाटो	२/१३७	
२०	३	९	१३५२	४-१३-२-०	कूलो	२/१३७	



## ४.४ ४ नं. वडा कार्यालय, दधिकोट

### ४.४.१. परिचय :

सूर्यविनायक नगरपालिकाको वडा नं. ४, दधिकोट साविक दधिकोट गाँउ विकास समितिको ४ देखि ९ नं. वडाहरू मिलेर बनेको हो। यस वडाको पूर्वी भू-भागमा सूर्यविनायक नगरपालिकाको वडा नं. ७, पश्चिम तर्फ सूर्यविनायक नगरपालिकाको वडा नं. २ र ३, उत्तर तर्फ मध्यपुर थिमि नगरपालिकाको वडा नं. ४ र ५ र सूर्यविनायक नगरपालिकाको वडा नं. ५ तथा दक्षिण तर्फ सूर्यविनायक नगरपालिकाको वडा नं. १ रहेको छ। यस वडाको भूगोल पूर्वी भू-भाग हुँदै पश्चिम तर्फ लाम्चो आकारमा बढ्दै गएको भू-भाग रहेको छ भने उत्तर दक्षिण साँधुरो भू-भाग रहेको छ।

जनसंख्या वृद्धि र आन्तरिक बसाइ सराइ जनघनत्व बढ्न गई भौतिक पूर्वाधार निर्माणमा चुनौतिहरू थपिँदै आएका छन्। शिक्षा, स्वास्थ्य, सडक निर्माण, ढल नाला निकास, खानेपानीको संरक्षण गर्नुका साथै कृषिलाई आधुनिक प्रविधि मैत्री र सिंचाई समेतको समुचित रूपमा विकास गर्दै लैजानु पर्ने आजको आवश्यकता रहेको छ।

कूल ४.९५ बर्ग कि. मि. क्षेत्रफलमा फैलिएको यस वडामा कृषियोग्य भूमि २.१ बर्ग कि. मि. छ भने सामुदायिक ३३.७५ हेक्टर जमिन फैलिएको छ भने अन्य सार्वजनिक जग्गा ६६८-५-२-० देखिन आउँछ। बढ्दो सहरीकरण तथा आधुनिकीकरणको कारणले वडामा रहेको बहुमूल्य कृषियोग्य जमिनहरू विस्तारै कंक्रीटको जंगलमा रूपान्तरण हुँदै गएको अवस्था छ। वडामा रहेको जनसंख्या मध्ये करिब ५५% जनसंख्या अभैपनि कृषि पेशामा आवद्ध रहेपनि विस्तारै व्यापार, व्यवसाय तथा वैदेशिक रोजगारीको हिस्सा वृद्धि हुँदै गएको छ।

वडाको मुख्य बस्तीहरूमा अनन्तलिङ्ग डाँडा, तामागाउँ, खड्कागाउँ, तर्खगाल, दधिकोट, त्यारेटोल, गाम्चा, घैयाटार, न्यौपानेगाउँ, शिकारीटार, हिन्चोक, मोर्डन चोक, माकले पाटी, चखुँ फाँट, नयाँबस्ती, भट्टा, खुकुण्डोल, चित्रपुर, बस्नेतटोल, खत्री टोल, दक्षिणबाराही ल कलेज आदि रहेका छन्। त्यस्तै वडाको मुख्य व्यापारिक केन्द्रको रूपमा गाम्चा बजार, चित्रपुर बजार, तर्खगाल बसपार्क, दक्षिणबाराही, नयाँबस्ती आदि रहेका छन्।

यस वडामा अरनिको मा. वि., बालचेतन आ. वि., चित्रपुर आ. वि. र अनन्तलिङ्गेश्वर आ. वि. गरी चार वटा सामुदायिक विद्यालयहरू रहेका छन् भने संस्थागत निजी विद्यालयहरू ५ वटा र काठमाडौँ ल स्कूल अफ ल पनि रहेको छ।

यस वडाको लिच्छवीकालिन राजा नरेन्द्रदेवको पालाको शिलालेखमा जिर्णोद्धार गरिएको प्राग ऐतिहासिक अनन्तलिङ्गेश्वर मन्दिर, कैलाश डाँडा देवी मन्दिर शिर भागमा रहेको छ। तर्खगालमा कृष्ण मन्दिर, वनदेवी मन्दिर, विश्वरूपेश्वर रहेको छ। ऐतिहासिक कोट दधिकोटमा कृष्ण मन्दिर, साई गणेश मन्दिर र नेपाल महात्मयको हिमवत् खण्डमा वर्णन भएको चरखण्डी तीर्थस्थल, बालकुमारी स्पतऋषि, नारायण मन्दिर, चटकेश्वर महादेव मन्दिर छन् भने उपत्यकाको चारवटा बाराही मन्दिर मध्ये एक दक्षिण बाराही पनि यसै वडामा रहेको छ। मल्लकालिन ऐतिहासिक हिन्चोक भैरव, रामेश्वर मन्दिर, कृष्ण मन्दिरका साथै हिन्चोक भैरव मन्दिर परिसरमा १६ फुट अग्लो एउटै शिलामा निर्माण भएको रामभक्त हनुमानको मुर्ति पनि रहेको छ। त्यस्तै मल्लकालीन शहर चित्रपुरमा च्वपु गणेश मन्दिर, लक्ष्मी नारायण मन्दिर,

“कृषि, शिक्षा, पर्यटन र पूर्वाधार: सूर्यविनायक समृद्धिको मूल आधार”



मनकामना मन्दिर, गाम्चा चोकमा वोद चैत्य, लक्ष्मी नारायणको मन्दिर, श्वेत गणेश कृष्ण मन्दिर रहेको छ। सिकारीटार स्थित नेवारी बस्तीमा भिमसेन मन्दिर अनन्त विनायक मन्दिर, बुद्धको चैच्य रहेको छ भने खुकुण्डोलमा बालकुमारी मन्दिर, कृष्ण मन्दिर आदि रहेका छन्।

यस वडामा बसोबास गर्ने अधिकांश मानिसहरू हिन्दु तथा बौद्ध धर्मालम्बी रहेका छन्। अल्प संख्यक रुपमा मुसलमान, क्रिश्चियन धर्मालम्बीहरू रहेका छन्। नेपालीहरूको प्रमुख चाड पर्वहरू दशै, तिहार, विस्केट जात्रा, गाईजात्रा, जनै पुर्णिमा, शिवरात्री, साउने संक्रान्ति, तीजमा महिलाहरूले नाचदै गाउँदै आएका छन्। नेवाहरूले धिमेबाजा, बासुरी बाजा, पञ्चे बाजा तथा कला र संस्कृतिको संरक्षण गर्दै आईरहेका छन्।

४.४.२. वडा समितिको बैठक संख्या :

क्र.सं.	विवरण	आ.व.अनुसारको प्रगति					कूल जम्मा
		०७४/७५	०७५/७६	०७६/७७	०७७/७८	०७८/७९	
१	वडा समिति बैठक संख्या	३६	३६	३६	३६	१६	१६०

४.४.३. वडाबाट सम्पादित कार्यहरूको विवरण :

क्र. सं.	विवरण	आ.व.अनुसारको प्रगति					कूल जम्मा
		०७४/०७५	०७५/०७६	०७६/०७७	०७७/०७८	०७८/०७९ पौषसम्मको	
१	घर बाटो सिफारिस	९९०	१००१	८९८	८९०	६८१	४४६०
२	चारकिल्ला प्रमाणित	७८०	९५०	१०१०	८५०	४०५	३९९५
३	ज.ध तथा मोही ना.सा ल.क बाडैँफाँड तथा छोडपत्र	१५०	५३५	९८	९७	२५	९०५
४	नागरिकता सिफारिस	६०	११०	११०	१३५	-	४१५
५	नाता प्रमाणित	१२०	८०	१३०	७०	५१	४५१
६	सर्जमिन मुचुल्का	३००	१०१	१६०	१०५	६०	७२६
७	व्यवसाय दर्ता/सिफारिस	१३	१३	५	१५		५६
८	विविध सिफारिस	६३३	५२०	५७३	३३०	६९७	२७५३

४.४.४. राजस्व आम्दानी विवरण :

क्र. सं.	विवरण	आ.व.अनुसारको प्रगति					कूल जम्मा
		०७४/०७५	०७५/०७६	०७६/०७७	०७७/०७८	०७८/०७९ पौषसम्मको	
१	राजस्व असुली	५५६७९८०	८७२५७९२	६८२११४०	१०२३२६४७	५५७९८८३	३६९१९४४२



“कृषि, शिक्षा, पर्यटन र पूर्वाधार: सूर्यविनायक समृद्धिको मूल आधार”

४.४.५. व्यक्तिगत घटना दर्ता विवरण :

क्र. सं.	विवरण	आ.व.अनुसार प्रगति						कूल जम्मा
		०७३/७४	०७४/७५	०७५/७६	०७६/७७	०७७/७८	०७८/७९	
१.	जन्म	१४	१४२	१४६	१२१	१४६	९०	६५९
२.	मृत्यु	४	४४	५२	३१	६९	२९	२२९
३.	वसाइसराइ	६	८६	५३	५०	३३	१०	२३८
४.	विवाह दर्ता	७	८१	६५	३३	३६	१५	२३७
५.	सम्बन्ध विच्छेद	०	२	५	४	०	२	१३
६.	ज्येष्ठ नागरिक							
७.	एकल महिला/पुरुष							
८.	अपाङ्गता भएका व्यक्ति							
९.	असहाय व्यक्ति							

४.४.६. वडा कार्यालयमा रहेको जिन्सी सामानको विवरण :

क्र. सं.	विवरण	आ.व.अनुसार प्रगति						जम्मा	अवस्था		
		०७३/७४ सम्म	०७४/७५	०७५/७६	०७६/७७	०७७/७८	०७८/७९		चालू	मर्मत	खिलाम
१	दुई पाङ्ग्रे सवारी	-		१	-	-		१	१		
२	कम्प्युटर	४			१	१	१	६	५	१	
३	प्रिन्टर	२				१	१	३			
४	विल प्रिन्टर		१	१				२	१	१	
५	फोटोकपी				१	१		२	२		

४.४.७. पूर्वाधार आयोजनाहरूको विवरण :

क्र. सं.	आयोजना क्षेत्र	आ.व. अनुसार सम्पन्न आयोजना संख्या					जम्मा
		०७४/७५	०७५/७६	०७६/७७	०७७/७८	०७८/७९	
१	सडक आयोजना संख्या	१५	२७	२३	२६	२७	११८
२	पक्क मोटर पुल र कलभर्ट	१	२	३	३	१	१०
३	ट्रस्ट पुल	१					१
४	सडक सिमांकन	५	१२	१४	१६	१०	५७
५	सडक मर्मत सम्भार र स्तरोन्नती (पटक)	२०	२३	२४	२६	२२	११५
६	ढल निर्माण	३	५	६	६	४	२४

“कृषि, शिक्षा, पर्यटन र पूर्वाधार: सूर्यविनायक समृद्धिको मूल आधार”



क्र. सं.	आयोजना क्षेत्र	आ.व. अनुसार सम्पन्न आयोजना संख्या					जम्मा
		०७४/७५	०७५/७६	०७६/७७	०७७/७८	०७८/७९	
७	खानेपानी आयोजना, मर्मत सम्भार समेत	४	६	८	६	५	२९
८	मठ, मन्दिर, गुम्बा, शिवालय, पाटीपौवा मर्मत सम्भार	१	३	४	२	१	११
९	सिंचाई कूलो		३	२	४	१	१०
१०	सरकारी एवं सामुदायिक भवन (वडा कार्यालय, स्वास्थ्य संस्था, विद्यालय)	२	५	३	५	४	१९
११	सडक बत्ती जडान				१		१
१२	सामवेशी कार्यक्रम	२१	१३	१३	१४	११	७२
१३	विविध कार्यक्रम	४	४	३	६	३	२०

४.४.८. वडामा रहेका सामुदायिक विद्यालयहरूको विवरण :

क्र. सं.	विद्यालयको नाम	तह	ठेगाना	प्रधानाध्यापकको नाम	मोबाइल नम्बर
१	अन्तर्लिंगेश्वर प्रा.वि., दधिकोट	आधारभूत	सू.न.पा.-४	डिल्ली ब. थपलिया	९८४९४५६८९८
२	अरनिको मा.वि., गाम्चा	माध्यमिक	सू.न.पा.-४	लेखनाथ रिमाल	९८५१०५६८८८
३	चित्रपुर आ.वि., दधिकोट	आधारभूत	सू.न.पा.-४	राजन खत्री	९८५११४३३९८
४	बाल चेतन आ.वि., दधिकोट	आधारभूत	सू.न.पा.-४	राधिका थापा	९८४९१७३५९२

४.४.९. शैक्षिक अवस्था :

क्र. सं.	विवरण	आ.व.अनुसार प्रगति					कूल जम्मा
		०७३/७४	०७४/७५	०७५/७६	०७६/७७	०७७/७८	
१.	सामुदायिक विद्यालय						
क.	विद्यालय संख्या	४					४
इ.	निम्न माध्यमिक	३					३
उ.	उच्च माध्यमिक	१					१
२.	कार्यरत शिक्षक संख्या	४१	४१	४१	४४	४३	४३

क्र. सं.	विवरण	आ.व.अनुसार प्रगति					कूल जम्मा
		०७३/७४	०७४/७५	०७५/७६	०७६/७७	०७७/७८	
ख.	विद्यार्थी संख्या						
अ.	पूर्व प्राथमिक	६५	७९	१००	१३३	१४४	१४५



“कृषि, शिक्षा, पर्यटन र पूर्वाधार: सूर्यविनायक समृद्धिको मूल आधार”

क्र. सं.	विवरण	आ.व.अनुसार प्रगति					कूल जम्मा	
		०७३/७४	०७४/७५	०७५/७६	०७६/७७	०७७/७८		०७८/७९
आ.	प्राथमिक	१३४	१७२	१९८	२३३	२६६	२७०	
इ.	निम्न माध्यमिक	१६३	१४८	१६६	१७७	२४८	२४५	
ई.	माध्यमिक	१०६	१११	१४५	१२२	१५२	१३५	
उ.	उच्च माध्यमिक	९८	११६	१५०	१८४	१८२	१७८	

४.४.१०. वडा कार्यालय भवन, स्वास्थ्य केन्द्र भवन, जग्गा, सामुदायिक भवन, उद्यानहरूको विवरण :

क्र. सं.	विवरण	आ.व.अनुसार प्रगति					कूल जम्मा
		०७४/७५	०७५/७६	०७६/७७	०७७/७८	०७८/७९	
१	वडा कार्यालय	-	-	-	-		१
२	सामुदायिक विद्यालय	-	-	-	-		४
३	स्वास्थ्य केन्द्र/कृषि तथा पशु सेवा केन्द्र	-	-	-	-	१	४
४	सामुदायिक भवन	१	-	१	१	१	८
५	मठ मन्दिर निर्माण /पुनर्निर्माण	१	२	२	१	१	७
६	पाटी पौवा चौतारा विश्राम स्थल	२	१	१	१	१	६
७	खेलकूद स्थल/केन्द्र	-	-	-	१		१
८	योग तथा व्यायामशाला	-	१	-	-		१
९	उद्यान	-	-	१	१	१	४

४.४.११. पूर्वाधार विकासको प्रगति विवरण :

क्र. सं.	विवरण	आ.व.अनुसार प्रगति					कूल जम्मा
		०७४/७५	०७५/७६	०७६/७७	०७७/७८	०७८/७९	
क.	गोरेटो बाटो (कि.मि.)	५	६	४	५		२०
ख.	कालोपत्रे सडक						
१	४ मि.सडक (कि.मि.)	७.५	३	३.२		१	१४.७
२	६ मि.सडक (कि.मि.)			०.२		१	१.२
३	८ मि. सडक (कि.मि.)		२	१.५	०.३	०.५	४.३
४	११ मि. सडक (कि.मि.)	१	१	०.५	०.५	०.८	३.८
ग.	ढलान गरिएको सडक						





क्र. सं.	विवरण	आ.व.अनुसार प्रगति					कूल जम्मा
		०७४/७५	०७५/७६	०७६/७७	०७७/७८	०७८/७९	
१	४ मि.सडक (कि.मि.)		०.१	०.२५	०.२	०.१	०.६५
२	६ मि.सडक (कि.मि.)	०.३	०.०४	०.०२			०.३६
३	८ मि. सडक (कि.मि.)				०.७	०.१	०.८
४	११ मि. सडक (कि.मि.)		१	०.२४	०.२५		१.४९
५	११ मि.भन्दा फराकिलो						
घ.	कच्ची सडक						
१	४ मि.सडक (कि.मि.)	२	२.२	१.३	१.००		१८.५
२	६ मि.सडक (कि.मि.)		२.५	१.५	१		७
३	८ मि. सडक (कि.मि.)		१	१	१		३
४	११ मि. सडक (कि.मि.)	१	.५	१.५	४.५		७.५
५	पक्की पुलको संख्या(वटा)	४	२	३	३	१	१३
६	भोलुङ्गेपुलको संख्या (वटा)				१		१
७	पर्यटकीय पदमार्ग कि.मि.)				०.५		०.५
८	सडक वती जडान(वटा)				२००	४०	२४०

ख. सडक सीमांकन

क्र. सं.	विवरण	आ.व.अनुसार प्रगति					कूल जम्मा
		०७४/७५	०७५/७६	०७६/७७	०७७/७८	०७८/७९	
१	६ मि. सडक (कि.मि.)		३	१३	१५	७	३८
२	८ मि. सडक (कि.मि.)				२		२

ग. खानेपानीसिंचाई तथा ढल व्यवस्थापन :

क्र. सं.	विवरण	आ.व.अनुसार प्रगति					कूल जम्मा
		०७४/७५	०७५/७६	०७६/७७	०७७/७८	०७८/७९	
१	खानेपानीको पहुँच पुगेको घरधुरी	२२५४	५२०	२८०	२००	२००	३४५४
२	खानेपानी ट्याङ्की संख्या र क्षमता		१	१			७
३	सिंचाई/बाँध/कूलो /राजकूलो						३
४	सिंचित क्षेत्रफल (हे.)	४०		५			४५
५	ढल निर्माण	२.५	१	१	१	०.५	६



“कृषि, शिक्षा, पर्यटन र पूर्वाधार: सूर्यविनायक समृद्धिको मूल आधार”

४.४.१२ वडा नं. ४ भित्र रहेको सरकारी, सार्वजनिक/पति जग्गाहरूको विवरण :

सि.नं.	साविक को वडा	वडा नं	कि.नं	क्षेत्रफल	विरह	मोठ पाना नं	कैफियत
१	दधिकोट ४	४	१५	१-१-०-०	पति	३/२६६	
२	दधिकोट ४	४	१९	१-१२-०-०	नहर कूलेसा	३/२६६	
३	दधिकोट ४	४	२३	०-१५-१-०	भिर	३/२६६	
४	दधिकोट ४	४	३३	१-१-०-०	पति	३/२६६	
५	दधिकोट ४	४	३६	१-११-२-०	पति	३/२६६	
६	दधिकोट ४	४	११८	०-१-२-०	धारा र चर्पी	३/२६६	
७	दधिकोट ४	४	१३६	३-३-३-०	भिर	३/२६६	
८	दधिकोट ४	४	१३७	०-१३-२-०	पति	३/२६६	
९	दधिकोट ४	४	१४०	२-३-२-०	भिर	३/२६६	
१०	दधिकोट ४	४	१४२	०-८-३-०	पति	३/२६६	
११	दधिकोट ४	४	२२७	०-०-२-०	पति	३/२६६	
१२	दधिकोट ४	४	२३४	३-२-१-०	पति	३/२६६	
१३	दधिकोट ४	४	२३७	१-१०-३-०	पति	३/२६६	
१४	दधिकोट ४	४	२४४	०-३-२-०	पति	३/२६६	
१५	दधिकोट ४	४	२४७	०-०-३-०	पति	३/२६६	
१६	दधिकोट ४	४	२५०	०-११-०-०	पति	३/२६६	
१७	दधिकोट ४	४	२६८	०-१४-१-०	पति	३/२६६	
१८	दधिकोट ४	४	२८८	०-०-१-१-०	पति	३/२६६	
१९	दधिकोट ४	४	३३६	०-३-१-०	पति	३/२६४	
२०	दधिकोट ४	४	३५१	०-३-२-०	पति	३/२६४	
२१	दधिकोट ४	४	४३८	०-०-२-०	पति	३/२६४	
२२	दधिकोट ४	४	४४८	१-३-२-०	वनवुट्यान	३/२६४	
२३	दधिकोट ४	४	४९५	१-१-०-०	पति	३/२६४	
२४	दधिकोट ४	४	४९६	१-९-०-०	पति	३/२६४	
२५	दधिकोट ४	४	५०९	९६-९-०-०	पति	३/२६४	
२६	दधिकोट ४	४	५१०	५७०-५-०-०	वनवुट्यान	३/२६४	
२७	दधिकोट ४	४	५४३	३-५-०-०	पति	३/२६४	
२८	दधिकोट ४	४	५६३	३-१०-०-०	पति	३/२६४	
२९	दधिकोट ४	४	५६५	६-९-२-०	पति	३/२६४	



सि.नं.	साविक को वडा	वडा नं	कि.नं	क्षेत्रफल	विरह	मोठ पाना नं	कैफियत
३०	दधिकोट ४	४	५६७	१३-२-३-०	भिर	३/२६४	
३१	दधिकोट ४	४	५६८	१८-९-३-०	भिर	३/२६४	
३२	दधिकोट ४	४	५७०	१-५-१-०	पति	३/२६४	
३३	दधिकोट ४	४	५८२	११-७-०-०	पति	३/२६४	
३४	दधिकोट ४	४	५८३	०-१३-२-०	पति	३/२६४	
३५	दधिकोट ४	४	५८५	३-९-०-०	भिर	३/२६४	
३६	दधिकोट ४	४	५८८	०-१०-१-०	पति	३/२६४	
३७	दधिकोट ४	४	५९१	२-५-०-०	पति	३/२६४	
३८	दधिकोट ४	४	५९८	५-३-१-०	पति	३/२६४	
३९	दधिकोट ४	४	५९९	८-१३-०-०	पति	३/२६४	
४०	दधिकोट ४	४	६०३	१-१-०-०	पति	३/२६४	
४१	दधिकोट ४	४	६०६	८-१३-०-०	वनवुट्यान	३/२६५	
४२	दधिकोट ४	४	६०७	२-१५-०-०	पति	३/२६५	
४३	दधिकोट ४	४	६०८	१६-१३-०-०	बगर	३/२६५	
४४	दधिकोट ४	४	६०९	१-५-०-०	पति	३/२६५	
४५	दधिकोट ४	४	६१०	२-५-०-०-	पति	३/२६५	
४६	दधिकोट ४	४	६११	६-३-०-०	पति	३/२६५	
४७	दधिकोट ४	४	६१२	५०-९-०-०	पति	३/२६५	
४८	दधिकोट ४	४	६१३	२-६-०-०	पति	३/२६५	
४९	दधिकोट ४	४	६१४	१-१-०-०	पति	३/२६५	
५०	दधिकोट ४	४	६१५	१९-५-०-०	पति	३/२६५	
५१	दधिकोट ४	४	६१६	१-२-०-०	बगर	३/२६५	
५२	दधिकोट ४	४	६१७	१-१३-०-०	कूलो	३/२६५	
५३	दधिकोट ४	४	६१८	१७५-९-०-०	खोलो	३/२६५	
५४	दधिकोट ४	४	६१९	४६-०-२-०	खोलो	३/२६५	
५५	दधिकोट ४	४	६२०	०-१०-२-०	कूलो	३/२६५	
५६	दधिकोट ४	४	६२१	१-७-०-०	कूलो	३/२६५	
५७	दधिकोट ४	४	६२२	८०-१२-०-०	खोलो	३/२६५	
५८	दधिकोट ४	४	६२३	०-३-३-०	कूलो	३/२६५	
५९	दधिकोट ४	४	६२४	०-२-३-०	कूलो	३/२६५	
६०	दधिकोट ४	४	६२५	२-९-२-०	कूलो	३/२६५	



“कृषि, शिक्षा, पर्यटन र पूर्वाधार: सूर्यविनायक समृद्धिको मूल आधार”

सि.नं.	साविक को वडा	वडा नं	कि.नं	क्षेत्रफल	विरह	मोठ पाना नं	कैफियत
६१	दधिकोट ४	४	६२६	३०-१५-२-०	बाटो	३/२६५	
६२	दधिकोट ४	४	६२७	२-१३-०-०	बाटो	३/२६५	
६३	दधिकोट ४	४	६२८	४७-११-३-०	बाटो	३/२६६	
६४	दधिकोट ५(क)	४	२७	०-५-०-०	पार्टी पौवा	३/२६६	
६५	दधिकोट ५(क)	४	४७	०-५-०-०	पति	३/२६६	
६६	दधिकोट ५(क)	४	५१	९-६-१-०	बाटो	३/२६६	
६७	दधिकोट ५(क)	४	६१	३०-८-०-०	पति	३/२६७	
६८	दधिकोट ५(क)	४	६२	१६-१२-०-०	वनवुट्यान	३/२६७	
६९	दधिकोट ५(क)	४	६५	१-०-०-०	पति	३/२६७	
७०	दधिकोट ५(क)	४	६८	०-७-०-०	पति	३/२६७	
७१	दधिकोट ५(क)	४	१०४	१७-०-०-०	भिर	३/२६७	
७२	दधिकोट ५(क)	४	१६१	७-८-०-०	पति	३/२६६	
७३	दधिकोट ५(ख)	४	३५	०-८-०-०	पति	३/२६७	
७४	दधिकोट ५(ख)	४	४३	३-०-०-०	कूलो	३/२६७	
७५	दधिकोट ५(ख)	४	६२	०-२-०-०	पति	३/२६७	
७६	दधिकोट ५(ख)	४	६५	०-२-०-०	पति	३/२६७	
७७	दधिकोट ५(ख)	४	९९	५-८-०-०	पति	३/२६७	
७८	दधिकोट ५(ख)	४	१०६	४-०-०-०	बाटो	३/२६७	
७९	दधिकोट ५(ख)	४	११६	५-८-०-०	वनवुट्यान	३/२६७	
८०	दधिकोट ५(ख)	४	१२२	१०-४-०-०	भिर	३/२६७	
८१	दधिकोट ५(ख)	४	१२६	५२-४-२-०	पति	३/२६७	
८२	दधिकोट ५(ख)	४	१३३	०-५-०-०	पति	३/२६७	
८३	दधिकोट ५(ख)	४	१३९	३९-९-०-०	पति	३/२६७	
८४	दधिकोट ५(ख)	४	१४४	५०-८-०-०	वनवुट्यान	३/२६७	
८५	दधिकोट ५(ख)	४	१४५	०-१४-०-०	पति	३/२६७	
८६	दधिकोट ५(ख)	४	१४७	२-१४-०-०	पति	३/२६७	
८७	दधिकोट ५(ख)	४	१५९	०-५-०-०	पति	३/२६७	
८८	दधिकोट ५(ख)	४	१७९	११-६-०-०	भिर	३/२६८	
८९	दधिकोट ५(ख)	४	१८४	२०-४-०-०	पति	३/२६८	
९०	दधिकोट ५(ख)	४	१९१	६८-४-०-०	पति	३/२६८	
९१	दधिकोट ६(क)	४	१४७	०-३-३-०	पति	३/२६८	



सि.नं.	साविक को वडा	वडा नं	कि.नं	क्षेत्रफल	विरह	मोठ पाना नं	कैफियत
९२	दधिकोट ६(क)	४	१८१	०-५-०-०	कूलो	३/२६८	
९३	दधिकोट ६(क)	४	२६२	०-३-३-०	पति	३/२६८	
९४	दधिकोट ६(क)	४	६२९	०-१४-१-०	स्कूल	३/२६८	
९५	दधिकोट ६(क)	४	६३०	४-२-०-०	बाटो	३/२६८	
९६	दधिकोट ६(क)	४	७१९	०-२-२-०	पति	३/२६८	
९७	दधिकोट ६(क)	४	७५०	०-१-०-०	पति	३/२६८	
९८	दधिकोट ६(क)	४	७५२	०-३-०-०	पति	३/२६८	
९९	दधिकोट ६(क)	४	७५९	०-६-०-०	पति	३/२६८	
१००	दधिकोट ६(क)	४	९११	१-७-०-०	पति	३/२६८	
१०१	दधिकोट ६(क)	४	१२८७	०-२-२-०	पति	३/२६८	
१०२	दधिकोट ६(क)	४	१३३३	१३-३-०-०	बाटो	३/२६८	
१०३	दधिकोट ६(क)	४	१३३४	१४-१-०-०	खोलो	३/२६८	
१०४	दधिकोट ६(क)	४	१३३५	१०-३-०-०	कूलो	३/२६८	
१०५	दधिकोट ६(क)	४	१३३६	१-१४-०-०	कूलो	३/२६८	
१०६	दधिकोट ६(ख)	४	४३	१८-१-०-०	बाटो	३/२६८	
१०७	दधिकोट ६(ख)	४	५३	०-८-०-०	पति	३/२६८	
१०८	दधिकोट ६(ख)	४	७४	०-१०-०-०	बाटो	३/२६८	
१०९	दधिकोट ६(ख)	४	८५	३-०-०-०	पति	३/२६९	
११०	दधिकोट ६(ख)	४	१०२	३-१२-०-०	पति	३/२६९	
१११	दधिकोट ६(ख)	४	१२४	०-५-०-०	कूलो	३/२६९	
११२	दधिकोट ६(ख)	४	५३२	०-१-०-०	पार्टी पौवा	३/२६९	
११३	दधिकोट ६(ख)	४	५६७	०-०-२-०	स्कूल	३/२६९	
११४	दधिकोट ६(ख)	४	६३३	०-३-०-०	पति	३/२६९	
११५	दधिकोट ६(ख)	४	७४२	४-०-०-०	पति	३/२६९	
११६	दधिकोट ६(ख)	४	८५०	१०-०-०-०	कूलो	३/२६९	
११७	दधिकोट ७(क)	४	४२३	०-९-१-०	पति	३/२६९	
११८	दधिकोट ७(क)	४	८८२	०-०-३-०	पार्टी पौवा	३/२६९	
११९	दधिकोट ७(क)	४	११६४	१६-८-०-०	कूलो	३/२६९	
१२०	७ (ख)	४	१०२	०-२-२-०	पति	३/२६९	
१२१	७ (ख)	४	२३२	०-७-०-०	पति	३/२७०	
१२२	७ (ख)	४	५५५	०-१-१-०	पति	३/२७०	



“कृषि, शिक्षा, पर्यटन र पूर्वाधार: सूर्यविनायक समृद्धिको मूल आधार”

सि.नं.	साविक को वडा	वडा नं	कि.नं	क्षेत्रफल	विरह	मोठ पाना नं	कैफियत
१२३	७ (ख)	४	६६९	२-१२-०-०	पति	३/२७०	
१२४	७ (ख)	४	१०५७	०-१-१-०	पति	३/२७०	
१२५	७ (ख)	४	१०६४	०-१-३-०	पति	३/२७०	
१२६	७ (ख)	४	१२७६	०-२-२-०	च्याहान	३/२७०	
१२७	७ (ख)	४	१२८२	०-०-३-०	बाटो	३/२७०	
१२८	७ (ख)	४	१२८३	५-९-०-०	कूलो	३/२६९	
१२९	७ (ख)	४	१२८४	४-८-०-०	बाटो	३/२६९	
१३०	७ (ख)	४	१२८५	४-१०-०-०	कूलो	३/२६९	
१३१	७ (ख)	४	१२८६	२-४-०-०	कूलो	३/२६९	
१३२	७ (ख)	४	१२८७	१-०-०-०	बाटो	३/२६९	
१३३	७ (ख)	४	१२८८	१५-१-०-०	खोलो	३/२६९	
१३४	७ (ख)	४	१२८९	५-१०-०-०	बाटो	३/२६९	
१३५	७ (ग)	४	२४	०-२-२-०	पति	३/२७०	
१३६	७ (ग)	४	९७	०-०-३-०	पति	३/२७०	
१३७	७ (ग)	४	११८	०-०-३-०	पति	३/२७०	
१३८	७ (ग)	४	१७९	०-०-३-०	पति	३/२७०	
१३९	७ (ग)	४	२६५	०-१-१-०	पति	३/२७०	
१४०	७ (ग)	४	२७०	०-१-३-०	पति	३/२७०	
१४१	७ (ग)	४	२७५	०-०-३-०	कुवा	३/२७०	
१४२	७ (ग)	४	२८३	०-०-२-०	पति	३/२७०	
१४३	७ (ग)	४	२८४	०-०-२-०	पति	३/२७०	
१४४	७ (ग)	४	२९१	०-०-२-०	पति	३/२७०	
१४५	७ (ग)	४	२९६	०-०-३-०	पति	३/२७०	
१४६	७ (ग)	४	३०५	०-१-०-०	पति	३/२७०	
१४७	७ (ग)	४	३२७	०-०-२-०	पति	३/२७०	
१४८	७ (ग)	४	३३४	०-२-३-०	कुवा	३/२७०	
१४९	७ (ग)	४	३३७	०-०-२-०	पति	३/२७१	
१५०	७ (ग)	४	३९०	२-११-०-०	वगर	३/२७१	
१५१	७ (ग)	४	४०८	०-०-२-०	पति	३/२७१	
१५२	७ (ग)	४	४२८	०-५-०-०	पति	३/२७१	
१५३	७ (ग)	४	४३०	०-०-२-०	पति	३/२७१	



सि.नं.	साविक को वडा	वडा नं	कि.नं	क्षेत्रफल	विरह	मोठ पाना नं	कैफियत
१५४	७ (ग)	४	४४०	०-१-१-०	पर्ति	३/२७१	
१५५	७ (ग)	४	४५४	२४-९-२-०	खोलो	३/२७१	
१५६	७ (ग)	४	४५५	५-५-२-०	कूलो	३/२७१	
१५७	७ (ग)	४	४५६	२२-९-२-०	बाटो	३/२७१	
१५८	७ (घ)	४	४६४	०-९-०-०	पर्ति	३/२७१	
१५९	७ (घ)	४	४६५	१-०-०-०	पर्ति	३/२७१	
१६०	७ (घ)	४	४६६	१२-१३-०-०	पर्ति	३/२७१	
१६१	७ (घ)	४	४६७	५-८-०-०	पर्ति	३/२७१	
१६२	७ (घ)	४	४६८	०-२-२-०	पर्ति	३/२७१	
१६३	७ (घ)	४	४६९	०-६-०-०	पर्ति	३/२७१	
१६४	७ (घ)	४	४७०	१६-१२-०-०	खोलो	३/२७१	
१६५	७ (घ)	४	४७१	३-२-०-०	कूलो	३/२७१	
१६६	७ (घ)	४	४७२	०-६-०-०	कूलो	३/२७१	
१६७	७ (घ)	४	४७३	१०-८-०-०	बाटो	३/२७१	
१६८	८ (क)	४	५३३	०-१०-०-०	पार्टी पौवा	३/२७१	
१६९	८ (क)	४	६१६	४-१-२-०	कूलो	३/२७१	
१७०	८ (क)	४	९३५	६-०-०-०	बाटो	३/२७१	
१७१	८ (क)	४	९३६	१०-०-०-०	बाटो	३/२७२	
१७२	८ (क)	४	९३७	२-०-०-०	कूलो	३/२७२	
१७३	८ (क)	४	९३८	१-२-०-०	बाटो	३/२७२	
१७४	८ (क)	४	९३९	३-०-०-०	कूलो	३/२७२	
१७५	८ (क)	४	९४०	०-०-३-०	च्याहान	३/२७२	
१७६	८ (क)	४	९४१	४-०-०-०	खोलो	३/२७२	
१७७	८ (क)	४	९४२	०-१३-०-०	कूलो	३/२७२	
१७८	८ (ख)	४	५८८	१०-८-०-०	खोलो	३/२७२	
१७९	८ (ख)	४	१७७६	०-०-३-०	बाटो	३/२७२	
१८०	८ (ख)	४	२४६९	३०-०-०-०	सडक	३/२७२	
१८१	८ (ख)	४	२४७०	०-२-०-०	पर्ति	३/२७२	
१८२	८ (ख)	४	२४७१	८-०-०-०	कूलो	३/२७२	
१८३	८ (ख)	४	२४७२	०-२-०-०	च्याहान	३/२७२	
१८४	८ (ख)	४	२४७३	०-१-१-२	पर्ति	३/२७२	



“कृषि, शिक्षा, पर्यटन र पूर्वाधार: सूर्यविनायक समृद्धिको मूल आधार”

सि.नं.	साविक को वडा	वडा नं	कि.नं	क्षेत्रफल	विरह	मोठ पाना नं	कैफियत
१८५	९	४	३१३	०-८-२-०	पोखरी	३/२७२	
१८६	९	४	३१९	०-४-२-०	पोखरी	३/२७२	
१८७	९	४	७४७	०-२-२-०	पर्ति	३/२७२	
१८८	९	४	९००	०-२-१-०	पर्ति	३/२७२	
१८९	९	४	११७८	०-१-३-०	पर्ति	३/२७२	
१९०	९	४	१२०५	०-०-३-०	पर्ति	३/२७२	
१९१	९	४	१४०५	०-२-२-०	पर्ति	३/२७२	
१९२	९	४	१५५९	०-०-३-०	पर्ति	३/२७२	
१९३	९	४	१६३८	०-५-०-०	पोखरी	३/२७३	
१९४	९	४	१६४७	०-११-२-०	पर्ति	३/२७३	
१९५	९	४	१८६१	०-२-३-०	पर्ति	३/२७३	
१९६	९	४	२०४८	०-१३-०-०	पर्ति	३/२७३	
१९७	९	४	२१४८	०-१-०-०	पर्ति	३/२७३	
१९८	९	४	२३८१	०-१-०-०	पर्ति	३/२७३	
१९९	९	४	२६४३	२०-५-०-०	पर्ति	३/२७३	
२००	९	४	२७०८	१-९-०-०	पर्ति	३/२७३	
२०१	९	४	२७०९	२२-६-२-०	पर्ति	३/२७३	
२०२	९	४	२७१०	१-५-०-०	पर्ति	३/२७३	
२०३	९	४	२७११	४२-०-०-०	बाटो	३/२७३	
२०४	९	४	२७१२	०-१०-०-०	कूलो	३/२७३	
२०५	९	४	२७१३	७-०-०-०	कूलो	३/२७३	
२०६	९	४	२७१४	१-८-०-०	खोलो	३/२७३	
२०७	९	४	२७१५	२१-६-०-०	पर्ति	३/२७२	





## ४.५ ५ नं. वडा कार्यालय, कटुञ्जे

### ४.५.१. परिचय :

साबिक कटुञ्जे गाँउ विकास समितिको वडा नं. १, २, ३, ४, ५, ६, ७ र ९ नं. वडा मिलेर अहिलेको सूर्यविनायक नगरपालिकाको वडा नं. ५ बनेको हो । यस वडाको पूर्वमा सूर्यविनायक नगरपालिकाको वडा नं. ६, पश्चिममा दधिकोट, उत्तरमा अरनिको राजमार्ग र दक्षिणमा सूर्यविनायक नगरपालिकाको वडा नं. ७ रहेको छ । सूर्यविनायक नगरपालिका, नगर कार्यपालिकाको कार्यालय समेत यसै वडा भित्र रहेको छ ।

यस वडामा शुशिल भैरव, सुवर्नेश्वर महादेव, मुक्तिविनायक गणेश, चुनदेवी मन्दिर, श्रीकृष्ण मन्दिर, महालक्ष्मी मन्दिर, मुस्कानेश्वर महादेव तथा अन्य देवी देवताहरूको मन्दिरहरू रहेका छन् ।

भौगोलिक रूपमा अधिकांश भाग पहाडी क्षेत्रले ओगटेको यस वडामा ब्राम्हण, क्षेत्री, नेवार, दलित, राई, लिम्बु, (जनजाति, आदिवासी) लगायत अन्य जातजाति बसोबास रहेको छ ।

मुख्य गरी बाहुन, क्षेत्री र नेवार समुदाय रहेको यस वडामा हिन्दु संकार अनुसारका चाड पर्वको अतिरिक्त नेवार समुदायले आफ्नो संस्कृति अनुसार गाईजात्रा, विस्केट जात्रा तथा अन्य चाडपर्वहरू समेत विशेष रूपमा मनाउने गर्दछन् ।

वडा भित्र महानगरिय प्रहरी प्रभाग, कटुञ्जे, सामुदायिक प्रहरी सेवा केन्द्र, कटुञ्जे स्वास्थ्य चौकी, सामुदायिक विद्यालय, निजी विद्यालय, कटुञ्जे सामुदायिक सिकाई केन्द्र, नेपाल रेडकस सोसाइटीको साथै सरकारी, गैर सरकारी, निजी संघसंस्थाहरू रहेका छन् ।

धान, गहुँ, मकै, आलु, तोरी, फूल खेती समेत यस वडामा बसोबास गर्ने वडावासीहरूले गर्दै आएको छन् । यस वडाका मानिसहरू खेती किसानी, सरकारी, गैर सरकारी, सेना, प्रहरी, शिक्षक तथा अन्य सेवामा समेत सेवा प्रवाह गरी आफ्नो जीविकोपार्जन गर्दै आएका छन् ।

### ४.५.२. वडा समितिको बैठक संख्या विवरण :

क्र. सं.	विवरण	आ.व.अनुसारको प्रगति					कूल जम्मा
		०७४/०७५	०७५/०७६	०७६/०७७	०७७/०७८	०७८/०७९ को पौषमसान्त	
१	वडा समिति बैठक संख्या	४३	३७	३७	१४८	५६	३२१

### ४.५.३. वडाबाट सम्पादित कार्यहरूको विवरण :

क्र. सं.	विवरण	आ.व. अनुसारको विवरण				०७८/०७९ को पौषमसान्त
		०७४/०७५	०७५/०७६	०७६/०७७	०७७/०७८	
१	घरबाटो प्रमाणित	५०७	५२५	३८६	६०८	३७४
२	चारकिल्ला	४१५	४४०	३१६	४२४	२३०
३	व्यवसाय दर्ता	०	३०	१७७		



“कृषि, शिक्षा, पर्यटन र पूर्वाधार: सूर्यविनायक समृद्धिको मूल आधार”

क्र. सं.	विवरण	आ.व. अनुसारको विवरण				०७८/०७९ को पौषमसान्त
		०७४/०७५	०७५/०७६	०७६/०७७	०७७/०७८	
४	विविध	३१७२	३१४१	१९०४	३६५३	११२२
५	दर्ता संख्या	३०६९	२८१६	२१२४	२६६४	१२२६
६	चलानी संख्या	४०९४	४१०६	२६०६	४६८५	१७२६
७	नाता प्रमाणित	३०	२०	२०	४६	२४
८	नागरिकता	२९९	२६२	१६६	२०७	१६३

४.५.४. राजस्व आम्दानी विवरण :

क्र. सं.	विवरण	आ.व. अनुसारको प्रगति					कूल जम्मा
		२०७४/०७५	२०७५/०७६	०७६/०७७	०७७/०७८	०७८/०७९	
१	राजस्व असुली	४३५६५००	६२५२८४७	६८३६६०३	१००१९७२२	६१२९५०३	३३५९५१७५

४.५.५. व्यक्तिगत घटना दर्ता वितरण :

क्र.सं.	लक्षित समूह	आ.व. अनुसारको विवरण					जम्मा
		०७४/०७५	२०७५/०७६	०७६/०७७	०७७/०७८	०७८/०७९	
१	जन्म दर्ता	१३४	१४३	१३०	११५	४५	५६७
२	विवाह दर्ता	८१	७४	७५	२६१	१२२	६१३
३	सम्बन्ध विच्छेदन	२	०	१	८	२	१३
४	मृत्यु दर्ता	३१	४४	३३	६२३	२२	७५३
५	वसाई सराइ	९५	६६	५४	२४४	४७	५०६
६	सामाजिक सुरक्षा भत्ता लिनेको संख्या	३६३	५००	५१२	६२१	६२५	

४.५.६. कार्यालयमा रहेको जिन्सी सामानहरूको विवरण :

क्र. सं.	विवरण	आ.व. अनुसार प्रगति						जम्मा	अवस्था		
		०७३/०७४ सम्म	०७४/०७५	०७५/०७६	०७६/०७७	०७७/०७८	०७८/०७९		चालु	मर्मत	लिलाम
१	दुई पाङ्ग्रे सवारी	-		१	-	-		१	१		
२	कम्प्युटर	४			१	१	१	६	५	१	
३	प्रिन्टर	२				१	१	३			
४	विल प्रिन्टर		१	१				२	१	१	
५	फोटोकपी				१	१		२	२		



४.५.७. वडा भित्र रहेका सामुदायिक विद्यालयहरूको विवरण :

क्र.सं.	विद्यालयको नाम	तह	ठेगाना	प्रधानाध्यापकको नाम	मोबाइल नम्बर
१	कटुञ्जे आ.वि., कटुञ्जे	आधारभूत	सू.न.पा.-५	यम प्रसाद भुसाल	९८५११५१५०५

४.५.८. पूर्वाधार आयोजनाहरूको विवरण :

क्र.सं.	आयोजना क्षेत्र	आ.व. अनुसार सम्पन्न आयोजना संख्या					कुल
		०७४/७५	०७५/७६	०७६/७७	०७७/७८	०७८/७९	
१	सडक आयोजना संख्या	२०	२३	२७	२६	२५	१२१
२	पक्क मोटर पुल र कलभर्ट						
३	ट्रस्ट पुल				१		१
४	सडक सिमांकन	१५	१२	१३	१४	१२	६६
५	सडक मर्मत सम्भार र स्तरोन्नती (पटक)	१०	२१	२२	२३	२३	९९
६	ढल निर्माण	२	५	५	७	३	२२
७	खानेपानी आयोजना, मर्मत सम्भार समेत	६	४	६	७	५	२८
८	मठ, मन्दिर, गम्बा, शिवालय, पाटीपौवा मर्मत सम्भार	७	३	४	२	२	१८
९	सिंचाई कूलो	२	२	१	३	१	९
१०	सरकारी एवं सामुदायिक भवन (वडा कार्यालय, स्वास्थ्य संस्था, विद्यालय)	२	३	२	१	१	९
११	सडक बत्ती जडान योजना				१	१	२
१२	सामवेशी कार्यक्रम	२०	१३	१७	१५	१४	७९
१३	विविध कार्यक्रम	४	४	३	३	२	१६

४.५.९. पूर्वाधार आयोजनाहरूको प्रगति विवरण :

क) सडक

सडक विवरण	०७४।७५	०७५।७६	०७६।७७	०७७।७८	०७८।७९	जम्मा
१. कालोपत्रे सडक						
क. ४ मिटर सडक (कि.मि.)			०.५	०.५		१
ख. ६ मिटर सडक (कि.मि.)	२	१	०.५	०.५	०.५	४.५
ग. ८ मिटर सडक (कि.मि.)	१	०.५		०.३	०.२	२
घ. ११ मिटर सडक (कि.मि.)	१	०.५	०.५	०.२	.३	२.५



“कृषि, शिक्षा, पर्यटन र पूर्वाधार: सूर्यविनायक समृद्धिको मूल आधार”

सडक विवरण	०७४।७५	०७५।७६	०७६।७७	०७७।७८	०७८।७९	जम्मा
२. ढलान गरिएको सडक						
क. ४ मिटर सडक (कि.मि.)	७	५	४	४	२	२२
ख. ६ मिटर सडक (कि.मि.)	७	२	२	२	२	१५
ग. ८ मिटर सडक				७	२	९
८. सडक वत्ती जडान (वटा)				१००	२५०	३५०

ख. सडक सीमांकन

क्र. सं.	आयोजना क्षेत्र	आ.व. अनुसार सम्पन्न आयोजना संख्या					जम्मा
		०७४/७५	०७५/७६	०७६/०७७	०७७/७८	०७८/७९	
१	४ मिटर सडक (कि.मि.)	७.३	९.५		४		२०.८
२	६ मिटर सडक (कि.मि.)	७		६.५			१३.५
३	८ मिटर सडक (कि.मि.)				७.५		७.५

ग. खानेपानी सिंचाई तथा ढल व्यवस्थापन

क्र. सं.	विवरण	आ.व. अनुसारको प्रगति					कूल जम्मा
		०७४/०७५	०७५/०७६	०७६/०७७	०७७/०७८	०७८/०७९	
१	खानेपानी						
क	खानेपानीको पहुँच पुगेको घरधुरी संख्या	८७६	६०२	२९८	१९८	३०२	२२७६
ख	खानेपानी ट्याङ्की संख्या र क्षमता						
२	सिंचाई						
क	सिंचाईबाँध तथा कूलो/राजकूलो					१	१
ख	सिंचित क्षेत्रफल (हे.)	५			२५		३०
३	ढल निर्माण (कि.मि.)		२.५	२.५	२		७

४.५.१०. वडा भवन, स्वास्थ्य भवन, सामुदायिक भवनहरूको विवरण :

क्र. सं.	आफ्नै भवन र जग्गा भएको	आ.व. अनुसारको प्रगति					कूल जम्मा
		०७३/७४	०७४/७५	०७५/७६	०७६/७७	०७७/७८	
१	वडा कार्यालय	१					१



क्र. सं.	आफ्नै भवन र जग्गा भएको	आ.व.अनुसारको प्रगति					कूल जम्मा
		०७३/७४	०७४/७५	०७५/७६	०७६/७७	०७७/७८	
२	स्वास्थ्य चौकी	१					१
३	सामुदायिक विद्यालय	१					१

क्र. सं.	विवरण	आ.व.अनुसारको प्रगति					कूल जम्मा
		०७४/७५	०७५/७६	०७६/७७	०७७/७८	०७८/७९	
१	सामुदायिक भवन	४		१	१	१	७
२	मठमन्दिर निर्माण/ पुनर्निर्माण	२		१	१		४
३	पाटीपौवा चौतारा विश्रामस्थल	२			१		३
४	खेलकूद स्थल/केन्द्र				३		३

४.५.११. सामाजिक सुरक्षा भत्ता प्राप्त गर्ने व्यक्तिहरूको विवरण :

क्र. सं.	लक्षित समूह	आ.व. अनुसारको विवरण				
		०७४/७५	०७५/७६	०७६/७७	०७७/७८	०७८/७९
१	ज्येष्ठ नागरिक (अन्य)	१२६	२१८	२२२	२२६	२३०
२	ज्येष्ठ नागरिक (दलित)	३९	३७	३२	२६	२८
३	एकल महिला	१००	१२९	१००	९६	१०५
४	विधवा महिला	६३	५६	९२	१०२	१०१
५	पूर्ण अपाङ्ग	१०	१०	१८	१९	२१
६	अति अशक्त अपाङ्ग	२५	२२	२०	२४	२६
७	ज्येष्ठ नागरिक थप	३८	२८	२८	२८	२२
८	बाल पोषण भत्ता	३४	२८	३१	२८	३२
९	उपचार खर्च	१२६	२१८	२२२	१८६	१०२

४.५.१२. लक्षित कार्यक्रमको प्रगति :

क्र. सं.	लक्षित समूह	आ.व. अनुसारको विवरण					जम्मा
		०७४/७५	०७५/७६	०७६/७७	०७७/७८	०७८/७९	
१	महिला उद्घोषण	१		१		१	३
२	महिला क्षमता विकास	१	१		२	२	६
३	शैक्षिक सामाग्री वितरण	१	१	१		१	४



“कृषि, शिक्षा, पर्यटन र पूर्वाधार: सूर्यविनायक समृद्धिको मूल आधार”

क्र. सं.	लक्षित समूह	आ.व. अनुसारको विवरण					जम्मा
		०७४/७५	०७५/७६	०७६/७७	०७७/७८	०७८/७९	
४	पोषाक वितरण		१		१		२
५	ज्येष्ठ नागरिक सम्मान	१				१	२
६	ज्येष्ठ नागरिक तीर्थ यात्रा		१	१			२
७	अपाङ्गता सचेतना कार्यक्रम	१		१			२
८	अपाङ्ग पोषण कार्यक्रम		१				१
९	धिमेवाजा र बाँसुरी	१	२	२	२	२	९
१०	तबला र हारमोनियम	१	२	१	१	१	६
११	मठ मन्दिर सरसफाई	१	१	२			
१२	कौषी खेती	१	१	२		३	७
१३	मल बनाउने तालिम	१	१	२	३	१	८
१४	दलितहरूलाई ड्राइभिङ तालिम	१		१			२
१५	दलितहरूलाई सावुन बनाउने तालिम		१	१	१		३

४.५.१३. वडा नं. ५ मा रहेको सरकारी/सार्वजनिक/पति जग्गाको विवरण :

सि.नं.	साविक वडा	हालको वडा	कि.नं.	क्षेत्रफल	विरह	मोठ पाना नं
१	१ (क)	५	४	०-१-०-०	पति	१६४
२	१ (क)	५	१८०	१०-२-०-०	पति	१६४
३	१ (क)	५	१९३	६-९-०-०	पति	१६४
४	१ (क)	५	२०६	८-१३-०-०	बाटो	१६४
५	१ (क)	५	२१८	२-२-०-०	बाटो	१६४
६	१ (क)	५	२१९	०-१२-०-०	बाटो	१६४
७	१ (क)	५	२२०	०-४-२-०	बाटो	१६४
८	१ (क)	५	३२१	२०-४-०-०	पति	१६४
९	१ (ख)	५	६२	०-०-२-०	पति	१६४
१०	१ (ख)	५	२४८	०-०-२-०	पति	१६४
११	१ (ख)	५	३७९	२-४-०-०	पति	१६४
१२	१ (ख)	५	३८०	०-३-१-०	पति	१६४
१३	१ (ख)	५	३८१	०-१३-१-०	पति	१६४



सि.नं.	साविक वडा	हालको वडा	कि.नं.	क्षेत्रफल	विरह	मोठ पाना नं
१४	१ (ख)	५	३८२	१-०-२-०	पति	१६४
१५	१ (ख)	५	३८३	१५-१४-०-०	पति	१६४
१६	१ (ख)	५	४६९	०-०-२-०	पति	१६४
१७	१ (ख)	५	४९२	०-०-२-०	पति	१६४
१८	१ (ख)	५	४९६	०-१-०-०	पति	१६४
१९	१ (ख)	५	६००	०-०-३-०	पति	१६४
२०	१ (ख)	५	६२०	०-०-२-०	पति	१६४
२१	१ (ख)	५	६७३	०-०-३-०	पति	१६४
२२	१ (ख)	५	७०९	०-०-२-०	पति	१६४
२३	१ (ख)	५	७८३	०-०-२-०	पति	१६४
२४	१ (ख)	५	८४५	०-०-२-०	पति	१६४
२५	१ (ख)	५	१००८	०-०-१-०	पति	१६४
२६	१ (ख)	५	१०१२	२-२-३-०	पति	१६४
२७	१ (ख)	५	१०२०	०-०-२-०	पति	१६५
२८	१ (ख)	५	१०२१	०-१-०-०	पति	१६५
२९	१ (ख)	५	१२००	०-६-०-०	पति	१६५
३०	१ (ख)	५	१२५०	०-१-०-०	पति	१६५
३१	१ (ख)	५	१२९६	०-३-०-०	पति	१६५
३२	१ (ख)	५	१२९८	०-०-२-०	पति	१६५
३३	१ (ख)	५	१३०८	५-०-०-०	कूलो	१६५
३४	१ (ख)	५	१३०९	१३-१३-०-०	बाटो	१६५
३५	१ (ख)	५	१३१०	७-४-०-०	पति	१६५
३६	१ (ख)	५	१३११	१-४-१-०	बाटो	१६५
३७	१ (ख)	५	१३१२	०-२-०-०	कूलो	१६५
३८	२ (क)	५	२४०	०-२-२-०	कुवा	१६५
३९	२ (क)	५	३६५	०-२-१-०	भुलाङ्ग	१६५
४०	२ (क)	५	३६६	०-१-२-०	पति	१६५
४१	२ (क)	५	३६६	०-१-३-०	भुलाङ्ग	१६५
४२	२ (क)	५	३६६	०-१-३-०	भुलाङ्ग	१६५
४३	२ (क)	५	३६६	६-५-२-०।५	पति	१६५
४४	२ (क)	५	३६६	०-९-१-०	कूलो	१६५
४५	२ (क)	५	३५१	१२-१५-२-०	बाटो	१६५



“कृषि, शिक्षा, पर्यटन र पूर्वाधार: सूर्यविनायक समृद्धिको मूल आधार”

सि.नं.	साविक वडा	हालको वडा	कि.नं.	क्षेत्रफल	विरह	मोठ पाना नं
४६	२ (ख)	५	५१	१-१४-१-०	पति	११६५
४७	२ (ख)	५	२९९	०-०-२-०१५	पानी पधेरो	११६५
४८	२ (ख)	५	२८६	३४-२-१-०	खोलो	११६६
४९	२ (ख)	५	२८७	७-८-२-०	खोलो	११६६
५०	२ (ख)	५	२८८	०-०-०-०१५	भुलाङ्ग	११६६
५१	२ (ख)	५	२८९	०-०-२-०	भुलाङ्ग	११६६
५२	२ (ख)	५	२९०	०-०-२-०	भुलाङ्ग	११६६
५३	२ (ख)	५	२९१	०-०-२-०१५	पानी पधेरो	११६६
५४	२ (ख)	५	२९२	०-२-२-०	बाटो	११६६
५५	२ (ख)	५	२९३	१-६-२-०	कूलो	११६६
५६	२ (ख)	५	२९४	०-३-२-०	बाटो	११६६
५७	२ (ख)	५	२९५	२८-०-०-०	बाटो	११६६
५८	२ (ख)	५	२९६	१-७-०-०	पति	११६६
५९	२ (ख)	५	२९७	१-०-२-०	बाटो	११६६
६०	३	५	४२	०-१-०-०	पति	११६६
६१	३	५	२६९	५-८-०-०	पति	११६६
६२	३	५	३००	३-१३-३-०	पति	११६६
६३	३	५	३७९	३-०-०-०	पति	११६६
६४	३	५	५१०	०-१-३-२-०	पति	११६६
६५	३	५	५५६	०-०-२-०	धारा र चर्पि	११६६
६६	३	५	५९५	०-०-२-०	पति	११६६
६७	३	५	८३६	४-४-०-०	पति	११६६
६८	३	५	८३७	०-२-१-०	पति	११६६
६९	३	५	८३९	०-१४-०-०	कूलो	११६७
७०	३	५	८४०	४-०-०-०	कूलो	११६७
७१	३	५	८४१	३९-३-३-०	खोलो	११६७
७२	३	५	८४२	१-०-०-०	कूलो	११६७
७३	३	५	८४४	०-१-२-०	पाटी पौवा	११६७
७४	३	५	८४५	०-०-१-०	कुवा	११६७
७५	३	५	८४६	०-०-१-०	कुवा	११६७
७६	३	५	८४७	०-०-१-०	कुवा	११६७
७७	३	५	८४८	१-८-०-०	कूलो	११६७





सि.नं.	साविक वडा	हालको वडा	कि.नं.	क्षेत्रफल	विरह	मोठ पाना नं
७८	३	५	८४९	०-३-०-०	कूलो	१६७
७९	३	५	८५०	३३-६-०-०	बाटो	१६७
८०	३	५	८५३	४-४-०-०	बाटो	१६७
८१	३	५	८५४	०-१-०-०	पाटी पौवा	१६७
८२	३	५	८५५	०-१-२-०	पाटी पौवा	१६७
८३	३	५	८५६	०-२-०-०	बाटो	१६७
८४	३	५	८५७	२-०-०-०	कूलो	१६७
८५	३	५	८५८	०-१-२-०	घट्ट	१६७
८६	४	५	१२	०-१-३-०	बाटो	१६७
८७	४	५	३२	०-१-०-०	गोरेटो बाटो	१६७
८८	४	५	५१	०-४-०-०	बाटो	१६७
८९	४	५	७२	०-२-१-०	पति	१६७
९०	४	५	७३	५-८-०-०	बाटो	१६८
९१	४	५	१५१	०-२-१-०	कुवा	१६८
९२	४	५	२४४	२-१२-३-०	पति	१६८
९३	४	५	२७९	०-१४-०-०	कूलो	१६८
९४	४	५	३३४	२०-१-१-०	बाटो	१६८
९५	४	५	३९६	४-१-२-०	गोरेटो बाटो	१६८
९६	४	५	४५३	३०-०-०-०	खोलो	१६८
९७	४	५	४५४	१-३-०-०	भिर	१६८
९८	५	५	३६७	८-०-०-०	पति	१६८
९९	५	५	३६८	१६-८-०-०	बाटो	१६८
१००	५	५	३६९	१-३-०-०	कूलो	१६८
१०१	५	५	३७०	१-१-०-०	कूलो	१६८
१०२	५	५	३७१	७-०-०-०	खोलो	१६८
१०३	५	५	३७२	०-१-०-०	पोखरी	१६८
१०४	५	५	३७३	०-१-०-०	कूलो	१६८
१०५	५	५	३७४	०-८-०-०	पति	१६८
१०६	६ (क)	५	२९७	१०-१०-०-०	भिर	१६८
१०७	६ (क)	५	२९९	०-१२-०-०	कूलो	१६८
१०८	६ (क)	५	३००	१-१३-०-०	बाटो	१६८
१०९	६ (क)	५	३०१	४-४-०-०	भिर	१६८



“कृषि, शिक्षा, पर्यटन र पूर्वाधार: सूर्यविनायक समृद्धिको मूल आधार”

सि.नं.	साविक वडा	हालको वडा	कि.नं.	क्षेत्रफल	विरह	मोठ पाना नं
११०	६ (क)	५	३९८	४-१३-०-०	खोलो	११६८
१११	६ (ख)	५	४	०-३-१-०	पति	११६९
११२	६ (ख)	५	७	०-०-१-०	भुलाङ्ग	११६९
११३	६ (ख)	५	२३	०-०-३-०	भुलाङ्ग	११६९
११४	६ (ख)	५	१६३	०-०-१-०	भुलाङ्ग	११६९
११५	६ (ख)	५	२८५	०-५-०-०	पति	११६९
११६	६ (ख)	५	२९०	०-३-१-०	पति	११६९
११७	६ (ख)	५	५०९	१-२-०-०	पति	११६९
११८	६ (ख)	५	५३८	०-१-३-०	पति	११६९
११९	६ (ख)	५	५७७	०-१-०-०	पति	११६९
१२०	६ (ख)	५	६१५	०-६-०-०	पति	११६९
१२१	६ (ख)	५	६५६	०-१-२-०	पोखरी	११६९
१२२	६ (ख)	५	७२०	१९-४-१-०	वाटो	११६९
१२३	६ (ख)	५	७२१	३-०-०-०	खोलो	११६९
१२४	६ (ख)	५	७२२	१०-०-०-०	वाटो	११६९
१२५	६ (ख)	५	७२३	३-०-०-०	कूलो	११६९
१२६	६ (ख)	५	७२४	०-१२-०-०	कूलो	११६९
१२७	६ (ख)	५	७२५	०-१-१-०	पति	११६९
१२८	६ (ख)	५	७२६	०-०-३-०	भुलाङ्ग	११६९
१२९	६ (ख)	५	७२७	०-०-२-०	पति	११६९
१३०	६(ग)	५	४५६	०-१-०-०	पति	११६९
१३१	६(ग)	५	४५७	१०-१०-०-०	पति	११६९
१३२	६(ग)	५	४५८	०-१-०-०	पति	११६९
१३३	६(ग)	५	४५९	०-३-०-०	पति	११७०
१३४	६(ग)	५	४६०	०-१-१-०	पति	११७०
१३५	६(ग)	५	४६१	०-०-२-०	पति	११७०
१३६	६(ग)	५	४६२	०-५-१-०	पति	११७०
१३७	६(ग)	५	४६३	०-०-२-०	पति	११७०
१३८	६(ग)	५	४६४	४-०-०-०	अन्य	११७०
१३९	६(ग)	५	४६५	१५-०-०-०	खोलो	११७०
१४०	६(ग)	५	४६६	२०-०-०-०	सडक	११७०
१४१	७(क)	५	२६	०-१-२-०	धारा र चर्पी	११७०

“कृषि, शिक्षा, पर्यटन र पूर्वाधार: सूर्यविनायक समृद्धिको मूल आधार”



सि.नं.	साविक वडा	हालको वडा	कि.नं.	क्षेत्रफल	विरह	मोठ पाना नं
१४२	७(क)	५	१५९	०-१२-०-०	बाटो	११७०
१४३	७(क)	५	१६०	०-२-२-०	चौतारो	११७०
१४४	७(क)	५	१६१	०-२-०-०	कूलो	११७०
१४५	७ (ख)	५	६४	०-०-२-०	पति	११७०
१४६	७ (ख)	५	८९	०-०-२-०	कूलो	११७०
१४७	७ (ख)	५	१२०	१-२-२-०	पति	११७०
१४८	७ (ख)	५	१३०	०-०-२-०	पति	११७०
१४९	७ (ख)	५	१३१	०-१-१-०	पति	११७०
१५०	७ (ख)	५	१५१	०-०-३-०	पति	११७०
१५१	७ (ख)	५	१६३	०-०-१-०	पति	११७०
१५२	७ (ख)	५	१८६	०-६-३-०	पति	११७१
१५३	७ (ख)	५	२००	०-१-२-०	पति	११७१
१५४	७ (ख)	५	२०१	०-०-२-०	कुवा	११७१
१५५	७ (ख)	५	२०२	०-०-३-०	पाटी पौवा	११७१
१५६	७ (ख)	५	२०३	०-३-२-०	पति	११७१
१५७	७ (ख)	५	२३०	०-०-२-०	कुवा	११७१
१५८	७ (ख)	५	२४४	०-०-२-०	पाटी पौवा	११७१
१५९	७ (ख)	५	२४९	१८-०-०-०	बाटो	११७१
१६०	७ (ख)	५	२६२	०-८-०-०	कूलो	११७१
१६१	७ (ख)	५	२६७	०-०-२-०	पति	११७१
१६२	७ (ख)	५	३०६	०-४-२-०	पति	११७१
१६३	७ (ख)	५	३०९	१-०-०-०	पति	११७१
१६४	७ (ख)	५	३३९	०-१-२-०	पति	११७१
१६५	७ (ख)	५	३४०	०-२-०-०	पाटी पौवा	११७१
१६६	७ (ख)	५	३५१	३२-०-०-०	खोलो	११७१
१६७	७ (ख)	५	३५२	०-०-३-०	पति	११७१
१६८	७ (ख)	५	३५३	०-१-२-०	पति	११७१
१६९	७ (ख)	५	३५४	०-०-२-०	पति	११७१
१७०	७ (ख)	५	३५५	०-०-१-०	कुवा	११७१
१७१	७ (ख)	५	३५६	०-१५-०-०	कूलो	११७१
१७२	७ (ख)	५	३५७	०-९-०-०	कूलो	११७१
१७३	७ (ख)	५	३५८	०-१०-०-०	कूलो	११७२



“कृषि, शिक्षा, पर्यटन र पूर्वाधार: सूर्यविनायक समृद्धिको मूल आधार”

सि.नं.	साविक वडा	हालको वडा	कि.नं.	क्षेत्रफल	विरह	मोठ पाना नं
१७४	७ (ख)	५	३५९	०-०-२-०	कुवा	११७२
१७५	७ (ख)	५	३६०	२-३-०-०	कूलो	११७२
१७६	७ (ख)	५	३६१	६-८-०-०	बाटो	११७२
१७७	७ (ख)	५	३६२	०-४-२-०	गोरेटो बाटो	११७२
१७८	७ (ख)	५	३६३	१-७-२-०	कूलो	११७२
१७९	७ (ख)	५	३६४	१-४-०-०	पति	११७२
१८०	७ (ख)	५	३६५	४-१-२-०	बाटो	११७२
१८१	८ (ख)	५	२०६	०-०-२-०	भुलाङ्ग	११७३
१८२	८ (ख)	५	२२०	०-१-०-०	पति	११७३
१८३	८ (ख)	५	२४९	०-०-२-०	पति	११७३
१८४	८ (ख)	५	२६०	०-१-०-०	पति	११७३
१८५	८ (ख)	५	३०५	०-०-३-०	कुवा	११७३
१८६	८ (ख)	५	३९६	०-०-१-०	भुलाङ्ग	११७७
१८७	८ (ख)	५	४४८	०-३-०-०	पति	११७३
१८८	८ (ख)	५	५०६	०-२-०-०	पति	११७३
१८९	८ (ख)	५	७४५	१४-४-०-०	पति	११७३
१९०	८ (ख)	५	७४८	१५-०-०-०	पति	११७३
१९१	८ (ख)	५	७९८	०-६-२-०	पति	११७३
१९२	८ (ख)	५	९२१	०-१०-०-०	पति	११७४
१९३	८ (ख)	५	९२२	०-२-०-०	पति	११७४
१९४	८ (ख)	५	९२३	०-०-१-०	पोखरी	११७४
१९५	८ (ख)	५	९२४	०-७-०-०	पति	११७४
१९६	८ (ख)	५	९२५	०-०-१-०	पति	११७४
१९७	८ (ख)	५	९२६	०-१-०-०	पति	११७४
१९८	८ (ख)	५	९२७	०-०-२-०-	पति	११७४
१९९	८ (ख)	५	९२८	०-०-१-०	पति	११७४
२००	८ (ख)	५	९२९	०-०-२-०	पति	११७४
२०१	८ (ख)	५	९३०	०-४-०-०	पार्टी पौवा	११७४
२०२	८ (ख)	५	९३१	०-२-०-०	पति	११७४
२०३	८ (ख)	५	९३२	०-०-१-०	पति	११७४
२०४	८ (ख)	५	९३३	०-५-०-०	पति	११७४

“कृषि, शिक्षा, पर्यटन र पूर्वाधार: सूर्यविनायक समृद्धिको मूल आधार”



सि.नं.	साविक वडा	हालको वडा	कि.नं.	क्षेत्रफल	विरह	मोठ पाना नं
२०५	८ (ख)	५	९३४	०-३-०-०	पति	११७४
२०६	८ (ख)	५	९३५	०-२-०-०	पति	११७४
२०७	८ (ख)	५	९३६	०-१-०-०	पार्टी पौवा	११७४
२०८	८ (ख)	५	९३७	०-१-०-०	बाटो	११७४
२०९	८ (ख)	५	९३९	५-८-०-०	कोदारी राजमार्ग	११७४
२१०	८ (ख)	५	९४०	१०-६-०-०	बाटो	११७४
२११	८ (ख)	५	९४१	२-११-०-०	गोरेटो बाटो	११७४
२१२	८ (ख)	५	९४२	३-१-०-०	कूलो	११७४
२१३	८ (ख)	५	९४३	२-१५-०-०	कूलो	११७४
२१४	८ (ख)	५	९४४	६५-०-०-०	वन जंगल	११७५
२१५	८ (ख)	५	९४५	१-१४-०-०	गोरेटो बाटो	११७५
२१६	८ (ख)	५	९४६	३-४-०-०	गोरेटो बाटो	११७५
२१७	८ (ख)	५	९४७	३-३-०-०	गोरेटो बाटो	११७५
२१८	८ (ख)	५	९४८	३-१-०-०	गोरेटो बाटो	११७५
२१९	८ (ख)	५	९४९	४-१२-०-०	गोरेटो बाटो	११७५
२२०	८ (ख)	५	९५०	५-५-०-०	गोरेटो बाटो	११७५
२२१	८ (ख)	५	९५१	१-१२-०-०	गोरेटो बाटो	११७५
२२२	८ (ख)	५	९५२	०-१२-०-०	कूलो	११७५
२२३	८ (ख)	५	९५३	१०-१-०-०	बाटो	११७५
२२४	८ (ख)	५	९५४	०-११-०-०	कूलो	११७५
२२५	८ (ख)	५	९५५	११-०-०-०	बाटो	११७५
२२६	८ (ख)	५	९५७	१३-८-०-०	बाटो	११७५
२२७	८ (ख)	५	९५८	१-३-०-०	गोरेटो बाटो	११७५
२२८	८ (ख)	५	९५९	०-१३-०-०	गोरेटो बाटो	११७५
२२९	८ (ख)	५	९६०	०-१-०-०	पार्टी पौवा	११७५
२३०	९ (क)	५	४८१	०-९-०-०	पति	११७५
२३१	९ (क)	५	४८२	०-१-२-०	पति	११७५
२३२	९ (क)	५	४८३	०-०-१-०	पति	११७५
२३३	९ (क)	५	४८४	०-१-०-०	पति	११७५
२३४	९ (क)	५	४८५	०-०-२-०	पति	११७६



“कृषि, शिक्षा, पर्यटन र पूर्वाधार: सूर्यविनायक समृद्धिको मूल आधार”

सि.नं.	साविक वडा	हालको वडा	कि.नं.	क्षेत्रफल	विरह	मोठ पाना नं
२३५	९ (क)	५	४८६	०-०-१-०	पति	११७६
२३६	९ (क)	५	४८७	०-०-२-०	पति	११७६
२३७	९ (क)	५	४८८	०-०-२-०	पति	११७६
२३८	९ (क)	५	४८९	०-०-१-०	पति	११७६
२३९	९ (क)	५	४९०	०-१-२-०	पति	११७६
२४०	९ (क)	५	४९१	०-०-३-०	पति	११७६
२४१	९ (क)	५	४९२	२-४-०-०	पति	११७६
२४२	९ (क)	५	४९४	१-७-१-०	पति	११७६
२४३	९ (क)	५	४९५	३-१४-२-०	पति	११७६
२४४	९ (क)	५	४९६	०-२-०-०	कुवा	११७६
२४५	९ (क)	५	४९७	०-२-०-०	कुवा	११७६
२४६	९ (क)	५	४९८	०-१-०-०	पानी पधेरो	११७६
२४७	९ (क)	५	४९९	०-१-०-०	पानी पधेरो	११७६
२४८	९ (क)	५	५००	३२-४-१-०	सडक	११७६
२४९	९ (ख)	५	११७	०-१२-०-०	बाटो	११७६
२५०	९ (ख)	५	१३३	०-१-३-०	कूलो	११७६
२५१	९ (ख)	५	१५८	०-१-३-०	भुलाङ्ग	११७६
२५२	९ (ख)	५	१६८	०-२-१-०	पानी पधेरो	११७६
२५३	९ (ख)	५	२०७	०-०-२-०	भुलाङ्ग	११७६
२५४	९ (ख)	५	२७८	०-०-२-०	पति	११७६
२५५	९ (ख)	५	३६६	०-७-२-०	बाटो	११७७
२५६	९ (ख)	५	३६७	५०-१-१-०	बाटो	११७७
२५७	९ (ख)	५	४१५	०-७-३-०	बगर	११७७
२५८	९ (ख)	५	४६१	०-१५-०-०	पति	११७७
२५९	९ (ख)	५	४६३	०-०-२-०	पति	११७७
२६०	९ (ख)	५	४६४	०-१०-०-०	कुवा	११७७
२६१	९ (ख)	५	४६७	०-१-२-०	कूलो	११७७
२६२	९ (ख)	५	४७०	४-४-३-०	कुवा	११७७
२६३	९ (ख)	५	४७१	०-२-०-०	खोलो	११७७
२६४	९ (ख)	५	४७२	०-०-२-०	खोलो	११७७



## ४.६. ६ नं. वडा कार्यालय, पाण्डी बजार

### ४.६.१. परिचय :

सूर्यविनायक नगरपालिकाको ६ नं. वडा साविक कटुञ्जे गा.वि.स.को वडा नं. ८ को भूगोल हो । यसको पूर्वमा सूर्यविनायक नगरपालिका वडा नं. ८, पश्चिममा सूर्यविनायक नगरपालिका वडा नं. ५, उत्तरमा अरनिको राजमार्ग र दक्षिणमा सूर्यविनायक नगरपालिका वडा नं. ७ पर्दछ ।

यस वडाको क्षेत्रफल १.४७ बर्गफिट रहेको छ । यस वडामा विभिन्न सरकारी तथा गैरसरकारी संघ संस्थाहरू, वितीय संस्थाहरू दर्ता भै सञ्चालनमा रहेका छन् । साथै यस वडामा सामुदायिक विद्यालयमा एक र संस्थागत विद्यालयहरू ८ वटा छन् । पुरातात्विक पाटीपौवाहरू तथा सूर्यविनायक नगरपालिकाको नामाकरण भएको हिन्दुहरूको धार्मिक तिर्थस्थल सूर्यविनायक गणेशस्थान, आमास्थान, चुनदेवी मन्दिर, भक्तपुर जिल्ला कै एकमात्र कृष्ण प्रणामी मन्दिर र उपत्यका कै गौरबको राष्ट्रिय प्राणी उद्यानको कार्यालय पनि यसै भित्र छ । सूर्यविनायक क्षेत्र धार्मिक एवं ऐतिहासिक दृष्टिकोणबाट अति महत्वपूर्ण मानिन्छ । यहाँको प्रसिद्ध सूर्यविनायक (गणेश) मन्दिर लिच्छिवी कालमा शिखरशैलीमा निर्माण भएको पाइन्छ । काठमाडौं, ललितपुर लगायत उपत्यका आसपासका जिल्लाहरूबाट भक्तजनहरू हरेक मंगलवार र माघ महिनामा यस गणेश मन्दिरको दर्शनार्थ आउने गरेको पाइन्छ । सूर्यविनायकको पूजाबाट भाग्य निर्माण हुने र सद्वृद्धि आउने आम विश्वास रहेको छ ।

यस वडा भित्र यहा विभिन्न भाषा, जातजाति, धर्म, संस्कृति र हिन्दु धर्मावलम्बी तथा विभिन्न छिमेकी जिल्लाबाट बसाइ सराइ गरी आएका बासिन्दाहरूको बसोवास रहेको भएपनि मुख्य बाहुल्यता नेवार समुदायको रहेको छ ।

### ४.६.२. वडा समितिको बैठक संख्या विवरण :

क्र. सं.	विवरण	आ.व.अनुसारको प्रगति					कूल जम्मा
		०७४/ ०७५	०७५/ ०७६	०७६/ ०७७	०७७/ ०७८	०७८/०७९ को पौषमसान्त	
१	वडा समिति बैठक संख्या	४४	२१	३१	४९	१६	१६१

### ५.६.३. वडाबाट सम्पादित कार्यहरूको विवरण :

क्र. सं.	विवरण	आ.व. अनुसारको विवरण					कूल जम्मा
		०७४/७५	०७५/७६	०७६/७७	०७७/७८	०७८/७९	
१	घरबाटो प्रमाणित	२१०	१६९	१२८	१६९	१२५	८०१
२	चारकिल्ला	१९९	१८३	१४८	२३६	९६	८६२
३	व्यवसाय दर्ता	०	२९	१५२	६८	३०	२७९
४	मोही तथा बाँडफाँड सि.	२६	२०	४	१३	१२	७५
५	नागरिकता सिफारिस	८०	६०	५९	५६	२५	२८०



“कृषि, शिक्षा, पर्यटन र पूर्वाधार: सूर्यविनायक समृद्धिको मूल आधार”

क्र. सं.	विवरण	आ.व. अनुसारको विवरण					कूल जम्मा
		०७४/७५	०७५/७६	०७६/७७	०७७/७८	०७८/७९	
६	नाता प्रमाणित	११	४	४	८	४	३१
७	सर्जामिन मुचुल्का	१०	१२	८	१३	६	४९
८	विविध सिफारिस	२८८	२७६	२९५	२९७	२६५	१४२१

४.६.४. राजस्व आम्दानी विवरण :

क्र. सं.	विवरण	आ.व. अनुसारको विवरण					कूल जम्मा
		०७४/०७५	२०७५/०७६	०७६/०७७	०७७/०७८	०७८/०७९	
१	राजस्व असुली	९८७६५०	२६५१२७३	३८५०४६१	५५६८०४२	२६९५९१४	१५७५३३४०

४.६.५ व्यक्तिगत घटना दर्ता वितरण :

क्र. सं.	लक्षित समूह	आ.व. अनुसारको विवरण					कूल जम्मा
		०७४/०७५	२०७५/०७६	०७६/०७७	०७७/०७८	०७८/०७९	
१	जन्म दर्ता	३४	४३	५१	३५	३१	१९४
२	विवाह दर्ता	१४	२८	२७	२४	१८	१११
३	सम्बन्ध बिच्छेदन	१	०	०२	१	१	५
४	मृत्यू दर्ता	०८	१८	०६	११	१३	५६
५	बसाई सराइ	१२	२२	१३	११	१४	७२

४.६.६. सामाजिक सुरक्षा भत्ता प्राप्त गर्ने नागरिकहरूको विवरण :

क्र. सं.	लक्षित समूह	आ.व. अनुसारको विवरण					कूल जम्मा
		०७४/०७५	०७५/०७६	०७६/०७७	०७७/०७८	०७८/०७९	
१	ज्येष्ठ नागरिक (अन्य)	५९	५३	५४	७३	७५	७५
२	ज्येष्ठ नागरिक (दलित)	१	१	१	१	१	१
३	एकल महिला	१९	१६	१६	१८	१६	१६
४	विधवा महिला	१०	१६	१६	१९	२०	२०
५	पूर्ण अपाङ्ग	४	४	४	४	५	५
६	अति अशक्त अपाङ्ग	५	५	५	५	५	५





४.६.७. वडा कार्यालयमा रहेको जिन्सी सामानहरूको विवरण :

क्र. सं.	लक्षित समूह	आ.व. अनुसारको विवरण					कूल जम्मा	चालू अवस्थामा रहेको संख्या
		२०७४/ ०७५	२०७५/ ०७६	०७६/ ०७७	०७७/ ०७८	०७८/ ०७९		
१	दुईपाङ्गे सवारी		१				१	१
२	कम्प्युटर		२	१			३	३
३	प्रिन्टर		२	१			३	३
४	फोटोकपी				१		१	१
५	अन्यइन्भटर		१				१	१

४.६.८. पूर्वाधार योजनाहरूको विवरण :

क्र. सं.	लक्षित समूह	आ.व. अनुसारको विवरण					कूल जम्मा
		२०७४ /०७५	२०७५ /०७६	०७६ /०७७	०७७ /०७८	०७८ /०७९	
१	सडक आयोजना संख्या	१५	१६	१४	१५	१४	७४
२	पक्क मोटर पुल र कलभर्ट						
३	ट्रस्ट पुल						
४	सडक सिमाङ्कन	१	४	७	५	८	२५
५	सडक मर्मत सम्भार र स्तरोन्नती (पटक)	१०	११	१४	१३	१३	६१
६	ढल निर्माण	४	२	४	२	२	१४
७	खानेपानी आयोजना, मर्मत सम्भार समेत				१		१
८	मठ, मन्दिर, गम्बा, शिवालय, पाटीपौवा मर्मत सम्भार	३	१	१	३		८
९	सिंचाई, कूलो						
१०	सरकारी एवं सामुदायिक भवन (वडा कार्यालय, स्वास्थ्य संस्था, विद्यालय)	१		१	२		४
११	सडक बत्ती जडान	१	१	१	१	१	५
१२	खेलकूद मैदान				२		२
१३	समावेशी कार्यक्रम	२	६	९	८	७	३२
१४	विविध कार्यक्रम	७	२	३	३	२	१७



“कृषि, शिक्षा, पर्यटन र पूर्वाधार: सूर्यविनायक समृद्धिको मूल आधार”

४.६.९. वडा भित्र रहेका सामुदायिक विद्यालयको विवरण :

क्र.सं.	विद्यालयको नाम	तह	ठेगाना	प्रधानाध्यापकको नाम	मोवाइल नम्बर
१	सुवर्णेश्वर नि.मा.वि. कटुञ्जे	आधारभूत	सू.न.पा.-६	श्रीकृष्ण राउत	९८४१२३६०१३

४.६.१०. पूर्वाधार विकासको प्रगति :

क. सडक पूर्वाधारको अवस्था

क्र. सं.	विवरण	आ.व.अनुसारको प्रगति					कूल जम्मा
		०७४ / ७५	०७५ / ७६	०७६ / ७७	०७७ / ७८	०७८ / ७९	
१	गोरेटो बाटो (कि.मि.)				०.३		०.३
२	कालोपत्रे सडक						
क	४ मिटर सडक (कि.मि.)	०.५	०.५				१
ख	६ मिटर सडक (कि.मि.)	०.५	०.२	०.५	०.३	०.५	२
३	ढलान गरिएको सडक						
क	४ मिटर सडक (कि.मि.)		०.५			०.५	१
ख	६ मिटर सडक (कि.मि.)		०.५	०.५			१
ग	८ मिटर सडक (कि.मि.)						
४	कच्ची सडक						
क	४ मिटर सडक (कि.मि.)	१.१	०.१२४	०.१४१	०.५४		१.९०५
	ढुङ्गा वा ब्लक छापेको बाटो (कि.मि.)			०.८६	०.६		१.५

ख. सडक सीमांकन

क्र. सं.	विवरण	आ.व.अनुसारको प्रगति					कूल जम्मा
		०७४ / ०७५	०७५ / ०७६	०७६ / ०७७	०७७ / ०७८	०७८ / ०७९	
१	४ मिटर सडक (कि.मि.)	०.५	०.५			०.५	१.५
२	६ मिटर सडक (कि.मि.)	२.५	०.५	०.५	१	२	६.५
३	८ मिटर सडक (कि.मि.)						



ग. खानेपानी सिंचाई तथा ढल व्यवस्थापन

क्र. सं.	विवरण	आ.व.अनुसारको प्रगति					कूल जम्मा
		०७४/०७५	२०७५/०७६	०७६/०७७	०७७/०७८	०७८/०७९	
१	खानेपानी						
क	खानेपानीको पहुँच पुगेको घरधुरी संख्या	५७५	३०३	२०९	१७४	२५५	१५१६
ख	एकघर एक धाराको पहुँच पुगेको घरधुरी संख्या						
ग	खानेपानी ट्याङ्की संख्या र क्षमता		३,७५,०० लि. २ वटा र ६०,००० लि. १ वटा		६ लाख लि. १ वटा		६ वटा
३	ढल निर्माण (कि.मि.)	१	१.८६	२.४६	०.५८		५.९
४	सिंचित क्षेत्रफल (हे.)		१	१			२
५	सडक बत्ती	६०			२००	६५	३२५

घ. सामुदायिक भवन, पाटी पौवा मठ मन्दिर विश्रामस्थल निर्माण

क्र. सं.	विवरण	आ.व.अनुसारको प्रगति					कूल जम्मा
		०७४/७५	०७५/७६	०७६/७७	०७७/७८	०७८/७९	
१	सामुदायिक भवन	०	१	१	२	१	५
२	मठमन्दिर निर्माण/पुनर्निर्माण	१	१	१	१	१	५
३	पाटीपौवा चौतारा विश्रामस्थल	१			१	१	३
४	खेलकूद स्थल/केन्द्र				२		२
५	उद्यान	१					१

ङ. कार्यालय भवन तथा जग्गा

क्र. सं.	आफ्नै भवन र जग्गा भएको	आ.व.अनुसारको प्रगति					कूल जम्मा
		०७४/७५	०७५/७६	०७६/७७	०७७/७८	०७८/७९	
१	वडा कार्यालय				१		१
२	स्वास्थ्यचौकी						
३	सामुदायिक विद्यालय	१			१	१	२
४	स्वास्थ्यकेन्द्र/कृषि तथा पशु सेवा केन्द्र				१		१



“कृषि, शिक्षा, पर्यटन र पूर्वाधार: सूर्यविनायक समृद्धिको मूल आधार”

४.६.११. वडा नं. ६ मा पर्ने सरकारी/सार्वजनिक/पति जग्गाको विवरण :

सि.नं.	साविक वडा	हालको वडा	कि.नं	क्षेत्रफल	विरह	मोठ पाना नं
१	८ (क)	५	३६८	०-१-०-०	कुवा	१/७२
२	८ (क)	५	४८३	०-०-२-०	धारा र चर्पि	१/७२
३	८ (क)	५	४९१	०-५-२-०	पति	१/७२
४	८ (क)	५	४९२	०-४-०-०	पति	१/७२
५	८ (क)	५	४९३	०-२-०-०	पति	१/७२
६	८ (क)	५	४९४	०-०-१-०	धारा र चर्पि	१/७२
७	८ (क)	५	४९५	०-०-२-०	धारा र चर्पि	१/७२
८	८ (क)	५	४९८	०-५-०-०	कूलो	१/७२
९	८ (क)	५	४९९	०-६-२-०	गोरेटो बाटो	१/७२
१०	८ (क)	५	५००	२-१३-०-०	गोरेटो बाटो	१/७२
११	८ (क)	५	५०१	५-१४-०-०	गोरेटो बाटो	१/७२
१२	८ (क)	५	५०२	२-१२-०-०	गोरेटो बाटो	१/७३
१३	८ (क)	५	५०३	३-१४-०-०	गोरेटो बाटो	१/७३
१४	८ (क)	५	५०४	१-१२-०-०	कूलो	१/७३
१५	८ (क)	५	५०५	१-६-०-०	कूलो	१/७३
१६	८ (क)	५	५०६	९-१०-३-०	बाटो	१/७३
१७	८ (क)	५	५०७	१२-१२-०-०	बाटो	१/७३
१८	८ (ख)	५	१३०	०-०-२-०	पति	१/७३
१९	८ (ख)	५	१८९	०-०-२-०	पति	१/७३



## ४.७. ६ नं. वडा कार्यालय, गुण्डू

### ४.७.१. वडाको परिचय :

साविक गुण्डू गा.वि.स. अहिले सूर्यविनायक नगरपालिका वडा नं. ७ बनेको हो । २०७१ मङ्सिर १६ गते तत्कालीन नेपाल सरकारको निर्णय अनुसार साविक अनन्तलिङ्गेश्वर नगपालिकाकाको वडा नं. १३, १४ र १५ कायम भएकोमा मिति २०७३ फागुन २७ गते स्थानीय तह पुनःसंरचना अनुसार साविकको अनन्तलिङ्गेश्वर र सूर्यविनायक नगरपालिका समायोजन भई गठन भएको एकीकृत सूर्यविनायक नगरपालिकाको वडा नं. ७ कायम हुन गयो । यो वडा ५.९४ वर्ग किलोमिटर क्षेत्रफलमा फैलिएको छ । पूर्वमा सूर्यविनायक नगरपालिकाको वडा नं. ८ र पनौति नगरपालिका वडा नं. १, पश्चिममा सूर्यविनायक नगरपालिका वडा नं. ४, उत्तरमा सूर्यविनायक नगरपालिका वडा नं. ५ र ६ तथा दक्षिणमा महालक्ष्मी नगरपालिकाको वडा नं. ९ र १० पर्दछ ।

वडाका स्थानीय नागरिकको प्रमुख पेशा कृषि हो । हाल उक्त कृषि पेशालाई समय सापेक्षरूपमा व्यवसायिक बनाउँदै व्यवसायिक पुष्प र तरकारी खेती र पशुपालन हुँदै आएको छ । वडा भित्र दुग्ध डेरी, पाइप उद्योग, अण्डा ट्रेड उद्योग सञ्चालनमा रहेका छन् । यस वडा भित्रको खोला किनार आसपासका जग्गा बहालमा लिएर व्यवसायिक रूपमा कृषि फर्म सञ्चालन गरिएको छ । यहाँ सञ्चालन भएका अधिकांश पसल नगरपालिकामा दर्ता गरी सञ्चालन भएका छन् ।

यस वडाको सडक आसपासका ८०० घरधुरीहरू सरसफाईको सदस्य बनी नगरपालिकाले व्यवस्थापन गरिएको सरसफाई अभियानमा सहभागी भएका छन् । बाँकी घर धुरीलाई पूर्ण सरसफाईको दायरामा ल्याउन बाँकी छ । यस वडा क्षेत्रमा बग्ने रानीखोला, धोबी खोला, गोकूलघाट खोला, महादेव खोला र बुढी गण्डकी खोलामा प्रयोग गर्न मिल्ने सफा पानी बग्ने गरेको छ ।

वडामा प्रमुख जातिको रूपमा क्षेत्री, नेवार, तामाङ, बाहुन र दलित लगायतको बसोबास छ । यहाँको प्रमुख चाडपर्वमा दशैं, तिहार, विस्केट जात्रा, गाईजात्रा, कृष्ण जन्माष्टमी, हरितालिका तिज, जनै पूर्णमा लगायत रहेका छन् ।

७ नं. वडामा पर्यटकीय क्षेत्र अन्तर्गत रानीकोट गढी, घ्याम्पे डाँडा, पाइलट बाबा आश्रम, निर्माणाधिन राष्ट्रिय प्राणी उद्यान लगायत छन् । धार्मिक तीर्थस्थलको रूपमा भिमसेन मन्दिर, रामभक्तेश्वर महादेव, मक्षेश्वर महादेव, तारकेश्वर, वक्रेश्वर, हरिहर देवालय, कृष्ण मन्दिर, गणेश मन्दिर, भैरव मन्दिर, लिखानारायण मन्दिर, पाथीभरा माता मन्दिर, राधाकृष्ण मन्दिर रहेका छन् । यस वडामा एक माध्यामिक र दुई आधारभूत गरी तीनवटा सामुदायिक विद्यालयहरू रहेका छन् भने दुईवटा संस्थागत विद्यालय र एउटा अन्तर्राष्ट्रियस्तरको सुविधा सम्पन्न काठमाडौं वर्ल्ड स्कूल समेत सञ्चालनमा छ ।

वडाको सबै टोल वस्तीमा सडकको विस्तार भएको छ । पाण्डोबजार गुण्डू सडक र घुम्ति किवाचोक सडक, तिथली सडक, घुम्ती किवाचोक सडक, तिथली मगरगाउँ सडक, रानीखोला सिलाम सडक गरी ६ किलोमिटर सडक कालोपत्रे भएको छ । अन्य बाँकी सडक ग्राभेल र कच्ची सडक रहेका छन् । वडामा सम्पूर्ण घर परिवारहरू विभिन्न सामाजिक संघ संस्थामा आवद्ध भएका छन् । बचत तथा ऋण सहकारी र कृषि सहकारी गरी १० सहकारी संस्थाहरू रहेका छन् । गुणस्तरीय ल्याब सेवा सहितको गुण्डू स्वास्थ्य चौकी र घ्याम्पेडाँडा सहरी स्वास्थ्य चौकी सञ्चालनमा रहेको छ । वडा भित्र करिब ८० प्रतिशत घरमा एक घर एक धारो मार्फत पिउने पानी वितरण भएको छ भने बाँकी २० प्रतिशत घर परिवारले सार्वजनिक धारा, कुवा, मूलको पानी प्रयोग गर्ने गरिएको छ ।



“कृषि, शिक्षा, पर्यटन र पूर्वाधार: सूर्यविनायक समृद्धिको मूल आधार”

४.७.२ वडा समितिको बैठक संख्या :

क्र. सं.	विवरण	आ.व. अनुसारको प्रगति					कूल जम्मा
		०७४/७५	०७५/७६	०७६/७७	०७७/७८	०७८/७९	
१	वडा समिति बैठक संख्या	३४	१४	२७	२९		१०४

४.७.३. वडाबाट सम्पादित कार्यहरूको विवरण :

क्र. सं.	विवरण	आ.व. अनुसारको विवरण					कूल जम्मा
		०७४/०७५	०७५/०७६	०७६/०७७	०७७/०७८	०७८/०७९ (पौष मसान्त)	
१	घर बाटो सिफारिस	५०३	५७९	४६२	५८०	३७२	
२	चारकिल्ला प्रमाणित	१७८	२१८	१३८	२९६	१५०	
३	ज.ध. तथा मोही ना.सा. बाँडफाँड तथा छोडपत्र	२५५	४६७	३६७	४५५	८८	
४	नागरिकता सिफारिस	१६७	१९९	१४७	१७६	१९७	
५	नाता प्रमाणित	३५	४७	१८	४१	२१	
६	सर्जमिन मुचुल्का	४४७	२०२	१४१	१७२	६४	
७	व्यवसाय दर्ता/सिफारिस	१३	२९	६१	४९	१४	
८	विविध सिफारिस	१३८८	१३२४	४९५	१२११	५६२	

४.७.४ राजस्व आम्दानी विवरण :

क्र. सं.	विवरण	आ.व. अनुसारको विवरण					कूल जम्मा
		०७४/०७५	२०७५/०७६	०७६/०७७	०७७/०७८	०७८/०७९ (पौष मसान्त)	
१	राजस्व असुली	३७६५४३२	५३५३९३३	५५५१४९३	८९८५४८६	३९६०४१३	२७६१६७५७

४.७.५. व्यक्तिगत घटना दर्ता विवरण :

क्र. सं.	विवरण	आ.व. अनुसारको विवरण					कूल जम्मा
		०७४/०७५	०७५/०७६	०७६/०७७	०७७/०७८	०७८/०७९	
१	जन्म	२४३	१४१	१५३	१०४	१०३	
२	मृत्यु	४८	३५	४९	३६	३९	
३	विवाह	६७	७३	७५	४०	४२	
४	वसाई सराइ	२०	११	११	७	८	
५	सम्बन्ध विच्छेद			२	६	१	



क्र. सं.	विवरण	आ.व. अनुसारको विवरण					कूल जम्मा
		०७४/०७५	०७५/०७६	०७६/०७७	०७७/०७८	०७८/०७९	
६	ज्येष्ठ नागरिक	१८५	२००	२०६	२१४	२४७	
७	एकल महिला	१४५	१५५	१६७	१७३	१९२	
८	अपाङ्ग भएका व्यक्ति	१२	१४	१६	१७	१३	
९	असहाय व्यक्ति	५	७	८	१०	१०	

४.७.६. वडा कार्यालयमा रहेको जिन्सी सामानको विवरण :

क्र. सं.	विवरण	आ.व. अनुसार प्रगति						जम्मा	अवस्था		
		०७३/०७४ सम्म	०७४/०७५	०७५/०७६	०७६/०७७	०७७/०७८	०७८/०७९		चाँडो	मर्मत	लिलाम
१	दुईपाङ्गे सवारी			१	१			२			
२	कम्प्युटर	१	१		१			३			
३	प्रिन्टर	१			१			२			
४	बिल प्रिन्टर		२					२			
५	फोटोकपी										

४.७.७. वडामा रहेका सामुदायिक विद्यालयहरूको विवरण :

क्र.सं.	विद्यालयको नाम	तह	ठेगाना	प्रधानाध्यापकको नाम	मोवाइल नम्बर
१	चन्द्र सूर्य आ.वि. घ्यापे डाँडा, गुण्डु	आधारभूत	सू.न.पा.-७	मेनुका भट्टराई	९८४९३०५४८६
२	ज्योति माध्यमिक विद्यालय, किवाचोक	माध्यमिक	सू.न.पा.-७	कृष्णलाल नेम्हाफूकी	९८४९७९५५७९
३	भैरवी आधारभुत विद्यालय गुण्डु	आधारभूत	सू.न.पा.-७	राजकुमार वस्नेत	९८४९३२३६६२

४.७.८. पूर्वाधार आयोजनाहरूको विवरण :

क्र. सं.	आयोजना क्षेत्र	आ.व. अनुसार सम्पन्न आयोजना संख्या					जम्मा
		०७४/०७५	०७५/०७६	०७६/०७७	०७७/०७८	०७८/०७९	
१	सडक आयोजना संख्या	७	१५	१९	१५	१०	६६
२	पक्क मोटर पुल र कलभर्ट	१	१	३	३	४	१२
३	ट्रस्ट पुल			२			२
४	सडक सिर्माकन	९	७	८	९	७	४०



“कृषि, शिक्षा, पर्यटन र पूर्वाधार: सूर्यविनायक समृद्धिको मूल आधार”

क्र.स.	आयोजना क्षेत्र	आ.व. अनुसार सम्पन्नआयोजना संख्या					जम्मा
		०७४/७५	०७५/७६	०७६/०७७	०७७/७८	०७८/७९	
५	सडक मर्मत सम्भार र स्तरोन्नती (पटक)	१३	११	२४	११	६	६५
६	ढल निर्माण						
७	खानेपानी आयोजना, मर्मत सम्भार समेत	४	३	१	२	१	११
८	मठ, मन्दिर, गम्बा, शिवालय, पाटीपौवा मर्मत सम्भार		२	२	५	७	१६
९	सिंचाई, कूलो	२	४	२	१	१	१०
१०	सरकारी एवं सामुदायिक भवन (वडा कार्यालय, स्वास्थ्य संस्था, विद्यालय)	२	१	१		१	५
११	सडक बत्ती जडान योजना			१	१		२
१२	विद्यालय भवन		६	२	१		
१३	विद्यालयमा शौचालय		२	३	२		
१४	सार्वजनिक शौचालय		१ (३ कोठे)	२ (४ कोठे)	१ (४ कोठे)		
१५	खेलकूद		१	१	१	१	
१६	सामवेशी कार्यक्रम	१६	११	१६	१६	१५	७४
१७	विविध	३	१	३	४	५	१६

४.७.९. पूर्वाधार आयोजनाहरूको प्रगति विवरण :

क. खानेपानी सिंचाई तथा ढल व्यवस्थापन :

आ.व.अनुसारको प्रगति

क्र.सं.	विवरण	०७४/७५	०७५/७६	०७६/७७	०७७/७८	०७८/७९	जम्मा
	१ खानेपानी						
क	खानेपानीको पहुँच पुगेको घरघुरी संख्या	५३४	१२०	२०१	२२८	७१	११५४
ख	खानेपानी ट्याङ्की संख्या र क्षमता (घ.मि.)		१.१५	३.३०	१.१५	१	६.६
	२ सिंचाई						
क	कृषि योग्य जमिन (हे.)						३९०





क्र. सं.	विवरण	०७४ /७५	०७५ /७६	०७६ /७७	०७७ /७८	०७८ /७९	जम्मा
ख	सिंचाई बांध तथा कूलो /राजकूलो	२	१	१	१	१	९
ग	सिंचित क्षेत्रफल (हे.)	२००			१०	५०	२६०
३	ढल निर्माण (कि.मि.)	१०			२	२	१४

ख. सडक पूर्वाधार

आ.व. अनुसारको प्रगति

विवरण	०७३/७४	०७४/७५	०७५/७६	०७६/७७	०७७/७८	०७८/७९	जम्मा
१. गोरेटो बाटो (कि.मि.)							
२. कालोपत्रे सडक							
क. ६ मिटर सडक (कि.मि.)	२						२
ख. ८ मिटर सडक (कि.मि.)		१	१	२.५	१.५		६
ग. ११ मिटर सडक (कि.मि.)				०.५	०.५		१
३. ढलान गरिएको सडक							
क. ४ मिटर सडक (कि.मि.)			०.३	०.५५			०.३५५
ख. ८ मिटर सडक (कि.मि.)	०.१	०.१	०.१	०.१	०.२		०.६
४. कच्ची सडक							
क. ४ मिटर सडक (कि.मि.)	५	३	१	१.५	०.५		११
ख. ६ मिटर सडक (कि.मि.)	१५	२	२	३	२		२४
ग) ८ मिटर सडक (कि.मि.)		४	२	२	१		९.
ढुङ्गा वा ब्लक छापेको बाटो					०.५		०.५
५. पक्की पुलको संख्या	६	१	२	३	-		१२
६. भोलुङ्गे पुलको संख्या	१						
७. पर्यटकीय पथ मार्ग				०.५	१.५		२
८. सडक वत्ती जडान (वटा)	१५	१५	३५		११४		१७९

ग. सामुदायिक भवन, पाटी पौवा, मठ, मन्दिर र विश्रामस्थल निर्माण : आ.व.अनुसारको प्रगति

सि.नं.	विवरण	०७४/७५	०७५/७६	०७६/७७	०७७/७८	०७८/७९	जम्मा
१	सामुदायिक भवन	४		१	१		६
२	मठ मन्दिर निर्माण/ पुन निर्माण	६	१	१	२	१	११
३	पाटी पौवा चौतारा विश्रामस्थल	८	१	१	१	१	१२



“कृषि, शिक्षा, पर्यटन र पूर्वाधार: सूर्यविनायक समृद्धिको मूल आधार”

सि.नं.	विवरण	०७४१७५	०७५१७६	०७६१७७	०७७१७८	०७८१७९	जम्मा
४	खेलकूद स्थल/केन्द्र		१	१			२
५	योग तथा व्यायामशाला						

४.७.१०. कार्यालय भवन तथा जग्गा :

आ.व. अनुसारको प्रजाति

सि.नं.	आफ्नै भवन र जग्गा रहेको	०७३१७४	०७४१७५	०७५१७६	०७६१७७	०७७१७८	०७८१७९
१	वडा कार्यालय	३		२ तल्ला थप गरेको			
२	स्वास्थ्य चौकी	१		तल्ला थप			
३	सामुदायिक विद्यालय	५	३				
४	स्थास्थ्य केन्द्र			१			

संस्थागत प्रमाणपत्र

जग्गाधनी प्रमाणपत्र

ठेगा नं.: वि.सं. / गा.पा. / न.पा. / गा. वि. स. : गुण्डु वार्ड नं. ४

दर्ता नं.: ३३६६

जारी गर्ने कार्यालय: नेपाल सरकार, भक्तपुर

वेबसाइट: ईमेल:

दर्ता मिति (वि.सं.): २०७५/०९/१७

सि.नं.	प्रमाण संकेत	वि.सं. / गा. वि. स. / न. पा.	वार्ड नं. / नक्सा सीट नं.	कित्ता नं. / खण्ड नं.	विवरण (धर, भावादी, इत्यादि)	जग्गाधनी को हकहकिस्ता	मोहीको नाम धर	किसिम वा बरत	क्षेत्रफल / व.मि.	कैफियत	प्रमाणित गर्नेको दस्तखत	
१	२०७५/१०/१६	ML०००२५२५	भक्तपुर	५	१	आवादी	एवादी	जग्गा धनी	पन्धर/सेत	०-१३-३-० (रोपनी)	५३७.९२	

संस्थागत प्रमाणपत्र जारी गर्नेको दस्तखत

संस्थागत प्रमाणपत्र जारी गर्नेको दस्तखत

संस्थागत प्रमाणपत्र जारी गर्नेको दस्तखत

वडा नं. ७ कार्यालय रहेको जग्गाको जग्गाधनी प्रमाण पुर्जा

४.७.११. विविध

सि.नं.	विवरण	०७३१७४	०७४१७५	०७५१७६	०७६१७७	०७७१७८	०७८१७९
१	प्रधानमन्त्री रोजगार कार्यक्रम र रोजगारी सिर्जना			२५	२१	३९	
२	वचत सहकारी	६					
३	कृषि सहकारी	२		१			
४	उद्योग व्यवसाय दर्ता			१९	४१	३२	



४.७.१२. वडा नं. ७ मा रहेको सरकारी/ सार्वजनिक/पति जग्गाहरूको विवरण :

सि.नं.	साविक वडा	हालको वडा नं	कि.नं	क्षेत्रफल	विरह	मोठ पाना नं
१	१	७	१०५	१-१-२-०	पति	१/४९
२	१	७	१०६	०-०२-०	पाटी पौवा	१/४९
३	१	७	१०७	०-१-२-०	पति	१/४९
४	१	७	१०८	०-०-१-०	कुवा	१/४९
५	१	७	१२७	०-४-२-०	पति	१/४९
६	१	७	१२९	०-१०-२-०	पति	१/४९
७	१	७	१३९	०-१-०-०	पति	१/४९
८	१	७	१४६	०-५-०-०	पति	१/४९
९	१	७	१८५	०-१४-२-०	पति	१/४९
१०	१	७	२२५	०-१०-०-०	पति	१/४९
११	१	७	२२६	२-२-०-०	पति	१/४९
१२	१	७	२५३	०-२-०-०	पोखरी	१/४९
१३	१	७	२५९	२-२-०-०	पति	१/४९
१४	१	७	२६६	२-८-०-०	पति	१/४९
१५	१	७	२७२	०-१०-२-०	पति	१/४९
१६	१	७	३०२	०-६-०-०	पति	१/४९
१७	१	७	३११	१-५-२-०	पति	१/४९
१८	१	७	३१६	०-९-१-०	पति	१/४९
१९	१	७	३२७	७-९-१-०	पति	१/४९
२०	१	७	३५२	२-९-०-०	पति	१/४९
२१	१	७	३५९	१-१०-२-०	पति	१/४९
२२	१	७	३७३	२४२-०-२-०	वन जंगल	१/४८
२३	१	७	३८३	३४-१०-२-०	खोल्चो	१/४८
२४	१	७	३८४	६-१-०-०	पति	१/४८
२५	१	७	३८५	१-१-०-०	पति	१/४८
२६	१	७	३८६	०-२-०-०	बाटो	१/४८
२७	१	७	३८७	०-७-०-०	बाटो	१/४८
२८	१	७	३८८	१३-१३-०-०	कूलो	१/४८
२९	१	७	३८९	१-८-०-०	बाटो	१/४८



“कृषि, शिक्षा, पर्यटन र पूर्वाधार: सूर्यविनायक समृद्धिको मूल आधार”

सि.नं.	साविक वडा	हालको वडा नं	कि.नं	क्षेत्रफल	विरह	मोठ पाना नं
३०	१	७	३९०	०-९-०-०	बाटो	१/४८
३१	१	७	३९१	०-०-३-०	पति	१/४८
३२	१	७	३९२	३३-१४-१-०	बाटो	१/४८
३३	१	७	३९३	०-८-३-०	बाटो	१/४८
३४	१	७	३९४	०-१५-२-०	कूलो	१/४८
३५	१	७	३९५	८-११-०-०	बाटो	१/४८
३६	१	७	३९६	४-३-०-०	बाटो	१/४८
३७	१	७	३९७	०-८-०-०	खोल्चो	१/४८
३८	१	७	३९८	६-११-३-०	बाटो	१/४८
३९	१	७	३९९	३-१५-३-०	खोलो	१/४८
४०	१	७	४००	०-०-०-२	कुवा	१/४८
४१	१	७	४०१	०-०-१-०	धारा र चर्पि	१/४८
४२	१	७	४०२	०-०-१-०	धारा र चर्पि	१/४८
४३	२	७	१८	०-१-२-०	पति	१/५०
४४	२	७	३३	०-१-१-०	पति	१/५०
४५	२	७	१३१	१-०-०-०	पति	१/५०
४६	२	७	१४१	४-०-०-०	पति	१/५०
४७	२	७	१५६	२३-०-०-०	पति	१/५०
४८	२	७	१६४	८-०-०-०	पति	१/५०
४९	२	७	१६५	३०-४-०-०	पति	१/५०
५०	२	७	१६७	३५-०-०-०	खोल्चो	१/५०
५१	२	७	२०५	२१-८-०-०	पति	१/५०
५२	२	७	२०८	७-८-०-०	बाटो	१/५०
५३	२	७	२१८	५०९-०-०	वनवुटयान	१/५०
५४	२	७	२२२	८-८-०-०	बाटो	१/५०
५५	२	७	२२३	१-३-०-०	पति	१/५०
५६	२	७	२२४	०-८-०-०	बाटो	१/५०
५७	२	७	२२५	०-८-०-०	बाटो	१/५०
५८	२	७	२२६	०-८-०-०	बाटो	१/५०
५९	२	७	२२७	०-८-०-०	बाटो	१/५०

“कृषि, शिक्षा, पर्यटन र पूर्वाधार: सूर्यविनायक समृद्धिको मूल आधार”



सि.नं.	साविक वडा	हालको वडा नं	कि.नं	क्षेत्रफल	विरह	मोठ पाना नं
६०	२	७	२२८	१-०-०-०	बाटो	१/५०
६१	२	७	२२९	१२-०-०-०	बाटो	१/५०
६२	२	७	२३०	१-०-०-०	खोल्चो	१/५१
६३	२	७	२३१	१-२-०-०	बाटो	१/५१
६४	२	७	२३२	१२-०-०-०	भिर	१/५१
६५	३ (क)	७	५५	१-१०-०-०	पर्ति	१/५१
६६	३ (क)	७	५९	०-०-२-०	पर्ति	१/५१
६७	३ (क)	७	१८९	०-१-२-०	पर्ति	१/५१
६८	३ (क)	७	२००	०-५-१-०	पर्ति	१/५१
६९	३ (क)	७	२१०	०-६-०-०	पर्ति	१/५१
७०	३ (क)	७	२१४	०-३-०-०	पर्ति	१/५१
७१	३ (क)	७	२५७	०-०-३-०	पर्ति	१/५१
७२	३ (क)	७	२५५	०-०-२-०	पर्ति	१/५१
७३	३ (क)	७	२७६	०-८-०-०	पर्ति	१/५१
७४	३ (क)	७	३०३	३८-९-०-०	भिर	१/५१
७५	३ (क)	७	३१४	०-१-२-०	भिर	१/५१
७६	३ (क)	७	३२४	११-३-२-०	खोलो	१/५४
७७	३ (क)	७	३२९	१-३-०-०	भिर	१/५१
७८	३ (क)	७	३८७	०-९-१-०	पर्ति	१/५१
७९	३ (क)	७	३८८	०-६-०-०	कूलो	१/५१
८०	३ (क)	७	३९२	१-०-२-०	पर्ति	१/५१
८१	३ (क)	७	४६२	२०-४-०-०	भिर	१/५१
८२	३ (क)	७	४६८	४-३-०-०	भिर	१/५१
८३	३ (क)	७	४७०	१-९-२-०	भिर	१/५१
८४	३ (क)	७	४७४	०-७-०-०	कूलो	१/५५
८५	३ (क)	७	४८८	१-१३-०-०	पर्ति	१/५५
८६	३ (क)	७	४९०	०-६-०-०	पोखरी	१/५५
८७	३ (क)	७	४९७	३-१४-०-०	भिर	१/५५
८८	३ (क)	७	५०६	०-७-१-०	पर्ति	१/५५
८९	३ (क)	७	५०८	६-१-०-०	पर्ति	१/५५



“कृषि, शिक्षा, पर्यटन र पूर्वाधार: सूर्यविनायक समृद्धिको मूल आधार”

सि.नं.	साविक वडा	हालको वडा नं	कि.नं	क्षेत्रफल	विरह	मोठ पाना नं
९०	३ (क)	७	५१८	०-३-०-०	भिर	१/५५
९१	३ (क)	७	५२०	०-३-३-०	भिर	१/५५
९२	३ (क)	७	५६६	०-१-०-०	पति	१/५५
९३	३ (क)	७	५७६	९-१३-०-०	बाटो	१/५५
९४	३ (क)	७	५८२	२६-३-०-०	भिर	१/५५
९५	३ (क)	७	५८४	६-८-०-०	सडक	१/५५
९६	३ (क)	७	५८५	३-१-०-०	बाटो	१/५५
९७	३ (क)	७	५८६	०-३-०-०	बाटो	१/५५
९८	३ (क)	७	५८७	०-१-०-०	भिर	१/५५
९९	३ (क)	७	५८८	०-२-०-०	भिर	१/५५
१००	३ (क)	७	५८९	०-५-२-०	भिर	१/५५
१०१	३ (क)	७	५९०	०-११-२-०	कूलो	१/५५
१०२	३ (क)	७	५९१	१७-२-०-०	खोलो	१/५५
१०३	३ (क)	७	५९२	०-१२-०-०	कूलो	१/५२
१०४	३ (क)	७	५९३	०-१-१-०	बाटो	१/५२
१०५	३ (क)	७	५९४	२-१३-३-०	खोल्चो	१/५२
१०६	३ (क)	७	५९५	१-१४-३-०	बाटो	१/५२
१०७	३ (क)	७	५९६	१-२-०-०	बाटो	१/५२
१०८	३ (क)	७	५९७	२-१-०-०	खोल्चो	१/५२
१०९	३ (क)	७	५९८	०-७-०-०	बाटो	१/५२
११०	३ (क)	७	५९९	०-११-०-०	खोल्चो	१/५२
१११	३ (क)	७	६००	१-४-०-०	बाटो	१/५२
११२	३ (क)	७	६०१	२-१-०-०	खोल्चो	१/५२
११३	३ (क)	७	६०२	०-४-३-०	कूलो	१/५२
११४	३ (क)	७	६०३	४-१३-३-०	खोल्चो	१/५२
११५	३ (क)	७	६०४	०-४-१-०	कूलो	१/५२
११६	३ (क)	७	६०५	६-११-०-०	बाटो	१/५२
११७	३ (क)	७	६०६	४-१४-०-०	खोल्चो	१/५२
११८	३ (क)	७	६०७	०-७-०-०	कूलो	१/५२
११९	३ (क)	७	६०८	०-१३-२-०	बाटो	१/५२

“कृषि, शिक्षा, पर्यटन र पूर्वाधार: सूर्यविनायक समृद्धिको मूल आधार”



सि.नं.	साविक वडा	हालको वडा नं	कि.नं	क्षेत्रफल	विरह	मोठ पाना नं
१२०	३ (क)	७	६०९	०-९-२-०	बाटो	१/५२
१२१	३ (क)	७	६१०	१-११-०-०	खोलो	१/५२
१२२	३ (क)	७	६११	०-९-०-०	खल्चो	१/५२
१२३	३ (क)	७	६१२	३-५-०-०	खोल्चो	१/५२
१२४	३ (क)	७	६१३	०-३-२-०	बाटो	१/५४
१२५	३ (क)	७	६१४	०-३-२-०	बाटो	१/५४
१२६	३ (क)	७	६१५	०-१-२-०	बाटो	१/५४
१२७	३ (क)	७	६१६	३-१५-२-०	बाटो	१/५४
१२८	३ (क)	७	६१७	०-१३-२-०	खोल्चो	१/५४
१२९	३ (क)	७	६१८	२-११-३-०	खोल्चो	१/५४
१३०	३ (क)	७	६१९	४-३-०-०	भिर	१/५४
१३१	३ (क)	७	६२०	१-७-०-०	पति	१/५४
१३२	३ (क)	७	६२१	४१३-१३-२-०	वन जंगल	१/५४
१३३	३ (क)	७	६२२	०-२-०-०	कूलो	१/५४
१३४	३ (क)	७	६२३	०-३-२-०	बाटो	१/५४
१३५	३ (क)	७	७७४	०-९-०-०	पति	१/५४
१३६	३ (ख)	७	४	१-२-०-०	पति	१/५४
१३७	३ (ख)	७	४६	०-१२-०-०	पति	१/५४
१३८	३ (ख)	७	५१	१४-१-०-०	पति	१/५४
१३९	३ (ख)	७	६२	१-२-०-०	पति	१/५४
१४०	३ (ख)	७	७२	४-७-०-०	बाटो	१/५४
१४१	३ (ख)	७	८८	०-१०-०-०	पति	१/५४
१४२	३ (ख)	७	८९	१-२-०-०	पति	१/५४
१४३	३ (ख)	७	१०९	१-८-०-०	पति	१/५४
१४४	३ (ख)	७	१३७	०-९-०-०	पति	१/५३
१४५	३ (ख)	७	१३८	०-४-०-०	पति	१/५३
१४६	३ (ख)	७	१३९	२८५-१३-०-०	पति	१/५३
१४७	३ (ख)	७	१४०	८-३-०-०	खोलो	१/५३
१४८	३ (ख)	७	१४१	१-१-०-०	बाटो	१/५३
१४९	३ (ख)	७	१४२	६-१५-०-०	खोलो	१/५३



“कृषि, शिक्षा, पर्यटन र पूर्वाधार: सूर्यविनायक समृद्धिको मूल आधार”

सि.नं.	साविक वडा	हालको वडा नं	कि.नं	क्षेत्रफल	विरह	मोठ पाना नं
१५०	३ (ख)	७	१४३	०-१०-०-०	बाटो	१/५३
१५१	३ (ख)	७	१४४	०-१५-०-०	बाटो	१/५३
१५२	३ (ख)	७	१४५	१-६-०-०	बाटो	१/५३
१५३	३ (ख)	७	१४६	७१७-९-०-०	वन जंगल	१/५३
१५४	४	७	११४	०-०-१-०	पर्ति	१/५३
१५५	४	७	१२४	०-९-०-०	पर्ति	१/५३
१५६	४	७	३४८	०-०-२-०	पर्ति	१/५३
१५७	४	७	४७८	०-१-१-०	कुवा	१/५३
१५८	४	७	४७९	०-१-०-०	पाटी पौवा	१/५३
१५९	४	७	५४५	१०-१५-०-०	कूलो	१/५३
१६०	४	७	५४६	२०-१०-०-०	बाटो	१/५३
१६१	४	७	६२३	०-१०-०-०	पोखरी	१/५३
१६२	४	७	७७६	३६-१४-०-०	पर्ति	१/५३
१६३	४	७	७९७	८-१०-०-०	पर्ति	१/५३
१६४	४	७	८०१	०-८-०-०	खोल्चो	१/५३
१६५	४	७	८३५	०-६-०-०	पर्ति	१/५६
१६६	४	७	८३६	०-२-०-०	चौतारो	१/५६
१६७	४	७	८३७	०-०-३-०	पाटी पौवा	१/५६
१६८	४	७	८३८	०-०-३-०	पाटी पौवा	१/५६
१६९	४	७	८३९	०-०-३-०	पर्ति	१/५६
१७०	४	७	८४०	१-०-०-०	पर्ति	१/५६
१७१	४	७	८४१	१०-०-०-०	भिर	१/५६
१७२	४	७	८४२	१०-२-०-०	खोलो	१/५६
१७३	४	७	८४३	१३२-१५-०-०	भिर	१/५६
१७४	४	७	८४४	१०-१०-०-०	खोलो	१/५६
१७५	४	७	८४५	०-२-०-०	पर्ति	१/५६
१७६	४	७	८४६	०-६-०-०	कूलो	१/५६
१७७	४	७	८४७	०-१०-०-०	भिर	१/५६
१७८	४	७	८४८	०-१०-०-०	कूलो	१/५६
१७९	४	७	८४९	४७०-१०-३-०	वन जंगल	१/५६



“कृषि, शिक्षा, पर्यटन र पूर्वाधार: सूर्यविनायक समृद्धिको मूल आधार”



सि.नं.	साविक वडा	हालको वडा नं	कि.नं	क्षेत्रफल	विरह	मोठ पाना नं
१८०	५	७	२६	०-२-१-०	धारा र चर्पि	१/५६
१८१	५	७	२७	०-९-१-०	पर्ति	१/५६
१८२	५	७	१३५	०-०-२-०	धारा र चर्पि	१/५६
१८३	५	७	१३५	०-०-१-०	धारा र चर्पि	१/५७
१८४	५	७	२४९	१-११-०-०	भिर	१/५७
१८५	५	७	२५०	१२-७-०-०	पर्ति	१/५७
१८६	५	७	३०३	०-४-०-०	पर्ति	१/५७
१८७	५	७	३२५	०-४-२-०	पर्ति	१/५७
१८८	५	७	३२८	१-५-२-०	भिर	१/५७
१८९	५	७	३२९	०-६-३-०	पर्ति	१/५७
१९०	५	७	३९३	४९-१५-२-०	खोल्चो	१/५७
१९१	५	७	५१४	१-७-२-०	पर्ति	१/५७
१९२	५	७	५५३	०-१२-०-०	भिर	१/५७
१९३	५	७	५७६	३-१५-२-०	पर्ति	१/५७
१९४	५	७	५७७	१-१-२-०	बाटो	१/५७
१९५	५	७	५७८	२०-७-२-०	खोल्चो	१/५७
१९६	५	७	५७९	२७२-७-२-०	वन जंगल	१/५७
१९७	५	७	५८०	१२८-१-१-०	पर्ति	१/५७
१९८	५	७	५८१	३९-१३-०-०	वन जंगल	१/५७
१९९	५	७	५८२	४५-१५-०-०	वन जंगल	१/५७
२००	५	७	५८३	१-६-०-०	वन जंगल	१/५७
२०१	५	७	५८४	०-१-१-०	पर्ति	१/५८
२०२	५	७	५८५	२-५-०-०	पर्ति	१/५८
२०३	५	७	५८७	०-७-२-०	धारा र चर्पि	१/५८
२०४	५	७	५८९	२-२-०-०	कूलो	१/५८
२०५	५	७	५९०	०-०-२-०	धारा र चर्पि	१/५८
२०६	५	७	५९१	११-१०-३-०	बाटो	१/५८
२०७	५	७	५९२	४५-५-१-०	बाटो	१/५८
२०८	५	७	५९३	०-३-२-०	कूलो	१/५८
२०९	६	७	१६३	२-९-१-०	पर्ति	१/५८



“कृषि, शिक्षा, पर्यटन र पूर्वाधार: सूर्यविनायक समृद्धिको मूल आधार”

सि.नं.	साविक वडा	हालको वडा नं	कि.नं	क्षेत्रफल	विरह	मोठ पाना नं
२१०	६	७	१६९	०-२-२-०	पति	१/५८
२११	६	७	१९६	०-२-०-०	पति	१/५८
२१२	६	७	२२८	०-६-०-०	वगर	१/५८
२१३	६	७	२२९	०-५-०-०	वगर	१/५८
२१४	६	७	२६५	०-५-२-०	पति	१/५८
२१५	६	७	३०८	०-२-०-०	बाटो	१/५८
२१६	६	७	३५०	०-६-०-०	खोल्चो	१/५८
२१७	६	७	७१३	०-१४-०-०	पति	१/५८
२१८	६	७	८२५	२-२-०-०	पति	१/५८
२१९	६	७	८४९	०-१२-१-०	पति	१/६०
२२०	६	७	८५२	२-०-०-०	पति	१/६०
२२१	६	७	८५३	४-०-०-०	खोलो	१/६०
२२२	६	७	८५४	४-०-०-०	कूलो	१/६०
२२३	६	७	८५५	४०-०-०-०	खोलो	१/६०
२२४	६	७	८५६	११०-०-०-०	भिर	१/६०
२२५	६	७	८५८	०-२-०-०	पति	१/६०
२२६	६	७	८५९	०-२-०-०	पति	१/६०
२२७	६	७	८६०	०-३-०-०	पति	१/६०
२२८	६	७	८६२	४-२-२-०	पति	१/६०
२२९	६	७	८६३	०-८-०-०	पति	१/६०
२३०	६	७	८६५	३-२-१-०	पति	१/६०
२३१	६	७	८७१	३-०-०-०	बाटो	१/६०
२३२	६	७	८७२	२-०-०-०	बाटो	१/६०
२३३	६	७	८७३	०-०-२-०	पति	१/६०
२३४	६	७	८७४	०-२-०-०	पति	१/६०
२३५	६	७	८७५	१-१४-०-०	पति	१/६०
२३६	६	७	८७६	१-८-०-०	पति	१/६०
२३७	६	७	८७७	०-८-०-०	बाटो	१/६०
२३८	६	७	८७८	०-०-२-०	कूलो	१/६०
२३९	६	७	८७९	०-८-०-०	कूलो	१/६०
२४०	६	७	८८०	४-४-०-०	बाटो	१/५९

“कृषि, शिक्षा, पर्यटन र पूर्वाधार: सूर्यविनायक समृद्धिको मूल आधार”



सि.नं.	साविक वडा	हालको वडा नं	कि.नं	क्षेत्रफल	विरह	मोठ पाना नं
२४१	६	७	८८१	१-४-०-०	पर्ति	१/५९
२४२	६	७	८८२	२-०-०-०	पर्ति	१/५९
२४३	६	७	८८३	१-०-२-०	पर्ति	१/५९
२४४	६	७	८८४	२-०-०-०	पर्ति	१/५९
२४५	६	७	८८५	४-०-०-०	खोलो	१/५९
२४६	६	७	८५७	२-०-०-०	पर्ति	१/५९
२४७	६	७	८९४	०-०-३-०	पर्ति	१/५९
२४८	६	७	८९५	०-१-१-०	पर्ति	१/५९
२४९	६	७	८९६	०-५-३-०	पर्ति	१/५९
२५०	६	७	८९७	०-७-०-०	पर्ति	१/५९
२५१	६	७	८९८	१-४-०-०	पर्ति	१/५९
२५२	७	७	६१	०-१०-०-०	कूलो	१/५९
२५३	७	७	२५१	०-४-०-०	पर्ति	१/५९
२५४	७	७	२९२	०-१-०-०	पोखरी	१/५९
२५५	७	७	३३८	८-६-३-०	बाटो	१/५९
२५६	७	७	६२४	०-१-२-०	पर्ति	१/५९
२५७	७	७	६५४	६-१०-०-०	पर्ति	१/५९
२५८	७	७	६५५	०-१-२-०	पोखरी	१/५९
२५९	७	७	७१०	०-१५-०-०	पर्ति	१/५९
२६०	७	७	७२७	०-२-०-०	पर्ति	१/६१
२६१	७	७	७२८	०-१-०-०	कुवा	१/६१
२६२	७	७	७२९	०-१-०-०	पोखरी	१/६१
२६३	७	७	७३०	०-१-०-०	कूलो	१/६१
२६४	७	७	७३१	०-२-०-०	कूलो	१/६१
२६५	७	७	७३३	०-६-०-०	कूलो	१/६१
२६६	७	७	७३४	०-६-०-०	कूलो	१/६१
२६७	७	७	७३५	०-१-२-०	पर्ति	१/६१
२६८	७	७	७३७	१३-२-०-०	खोलो	१/६१
२६९	८	७	१५९	१३-०-०-०	बाटो	१/६१
२७०	८	७	१८२	१-६-०-०	पर्ति	१/६१
२७१	८	७	५३२	०-८-०-०	पर्ति	१/६१



“कृषि, शिक्षा, पर्यटन र पूर्वाधार: सूर्यविनायक समृद्धिको मूल आधार”

सि.नं.	साविक वडा	हालको वडा नं	कि.नं	क्षेत्रफल	विरह	मोठ पाना नं
२७२	८	७	५६६	०-६-०-०	भिर	१/६१
२७३	८	७	५९०	३-०-०-०	कूलो	१/६१
२७४	८	७	६१८	२२-१-०-०	खोलो	१/६१
२७५	८	७	६१९	३-०-०-०	पति	१/६१
२७६	८	७	६२०	०-९-०-०	भिर	१/६१
२७७	८	७	६२५	५-०-०-०	भिर	१/६१
२७८	८	७	६२६	६-१३-०-०	भिर	१/६१
२७९	८	७	६३०	०-१४-०-०	पति	१/६२
२८०	८	७	६३१	०-१२-१-०	पति	१/६२
२८१	८	७	६३२	२-४-०-०	कूलो	१/६२
२८२	८	७	६३३	३-६-०-०	पति	१/६२
२८३	८	७	६३४	०-८-०-०	पति	१/६२
२८४	८	७	६३५	०-५-२-०	पति	१/६२
२८५	८	७	६३६	०-५-०-०	भिर	१/६२
२८६	८	७	६३७	०-७-०-०	भिर	१/६२
२८७	८	७	६३८	०-७-०-०	भिर	१/६२
२८८	८	७	६३९	०-२-०-०	कुवा	१/६२
२८९	८	७	६४०	०-२-०-०	पति	१/६२
२९०	९	७	५०	४-२-०-०	बाटो	१/६२
२९१	९	७	३२४	२९-८-०-०	पति	१/६२
२९२	९	७	३३५	०-१२-०-०	पति	१/६२
२९३	९	७	३४८	३-३-०-०	पति	१/६२
२९४	९	७	३६७	३-२-०-०	पति	१/६२
२९५	९	७	३६८	१०-६-०-०	भिर	१/६२
२९६	९	७	३६९	१-२-०-०	पति	१/६२
२९७	९	७	३७०	०-९-०-०	पति	१/६२
२९८	९	७	३७१	१९-८-०-०	पति	१/६२
२९९	९	७	३७२	२८-०-०-०	पति	१/६२
३००	९	७	३७३	६-२-०-०	खोलो	१/६३
३०१	९	७	३७४	२-०-०-०	कूलो	१/६३



## ४.८. ६ नं. वडा कार्यालय, सिपाडोल

### ४.८.१. परिचय :

सूर्यविनायक नगरपालिकामा रहेका १० वटा वडा मध्ये वडा नं. ८ साविक सिपाडोल सिंगै गा.वि.स. मिलेर बनेको सवैभन्दा ठूलो भौगोलिक क्षेत्र ओगट्ने वडा हो। यस वडाको केन्द्र सिपाडोलमा रहेको छ। यो वडाको भौगोलिक अवस्थिति भक्तपुर जिल्लाको दक्षिणी भेगमा रहेको छ। यस वडाको कूल क्षेत्रफल ८.४३ वर्ग कि.मि. छ।

यस वडाको उत्तरी सीमानामा भक्तपुर नगरपालिका, पूर्वमा सूर्यविनायक नगरपालिकाको वडा नं. ९ र पश्चिममा सूर्यविनायक नगरपालिकाको वडा नं. ७ र वडा नं. ६ तथा दक्षिणमा बनेपा नगरपालिकाको वडा नं. १४ र पनौती नगरपालिकाको वडा नं. १ र ३ पर्दछ। यहाँ विभिन्न किसिमका धार्मिक मठ मन्दिरहरू, ऐतिहासिक स्थलहरू, पर्यटकीय स्थल आदि रहेका छन्। यस वडामा ७ वडा सामुदायिक वन उपभोक्ता समिति र साना ठूला गरी १५ वटा खानेपानी उपभोक्ता समिति रहेका छन्। भक्तपुर जिल्लाको खानेपानीको श्रोत नगरकोट पछि दोस्रो ठूलो खानेपानीको श्रोत रहेको छ। यस वडाको खानेपानी, साँगाको दिपेन्द्र प्रहरी स्कूलदेखि वडा नं. ९ को नलिञ्चोक, वडा नं. ५ र ६ कटुञ्जे र वडा नं. ३ बालकोटसम्म वितरण गरिएको छ। वडामा आशापुरी महादेव मन्दिरको प्राङ्गणमा अस्थायी प्रहरी चौकी र जगातीको महानगरीय प्रहरी वृत्त, सूर्यविनायक गणेश मन्दिरमा अस्थायी प्रहरी पोष्ट हालै मात्र गृह मन्त्रालयबाट डोलेश्वर महादेव मन्दिरमा १५ जनाको दरबन्दी सहित प्रहरी चौकी स्वीकृत भएको छ।

यस वडा क्षेत्र भित्र नेपाल रेडक्रस सोसाईटी सिपाडोल उप-शाखा एक, स्वास्थ्य चौकी एक, निर्माणधिन सूर्यविनायक नगर अस्पताल एक, सामुदायिक विद्यालय ६, पवित्र डोलेश्वर महादेव मन्दिर, आशापुरेश्वर महादेव र प्रसिद्ध सूर्यविनायक गणेश मन्दिर नामबाट नगरपालिकाको नामाकरण गरिएको छ। जातीगत रूपमा मूख्यगरी क्षेत्री, ब्राम्हण, नेवार, तामाङ र मगरहरूको बाहुल्यता रहेको छ।

### ४.८.२. वडा समितिको बैठक संख्या :

क्र. सं.	विवरण	आ.व.अनुसारको प्रगति					कूल जम्मा
		०७४/७५	०७५/७६	०७६/७७	०७७/७८	०७८/७९	
१	वडा समिति बैठक संख्या	१४	१७	२४	३०	१५	१००

### ४.८.३. वडाबाट सम्पादित कार्यहरूको विवरण :

क्र. सं.	विवरण	आ.व. अनुसारको विवरण				
		०७४/०७५	०७५/०७६	०७६/०७७	०७७/०७८	०७८/७९ (पौष मसान्त)
१	घरबाटो प्रमाणित	१५५८	१५३४	१४१३	१८०८	१२०२
२	चारकिल्ला	६१९	७४५	६९८	९४८	५८६



“कृषि, शिक्षा, पर्यटन र पूर्वाधार: सूर्यविनायक समृद्धिको मूल आधार”

क्र. सं.	विवरण	आ.व. अनुसारको विवरण				
		०७४/०७५	०७५/०७६	०७६/०७७	०७७/०७८	०७८/०७९ (पौष मसान्त)
३	व्यवसाय दर्ता	२६	६२	७८	६४	४१
४	विविध	२९७३	३०७९	३५०७	२५४२	१०४८
५	दर्ता संख्या	४६७०	४४३२	४१५५	३६३१	३१०६
६	चलानी संख्या	५१७६	५४२०	५६९६	५६७५	३०७८
७	नाता प्रमाणित	४८	४२	१८	३४	२४
८	नागरिकता	२६६	२६३	७७	२३५	१९९
९	सर्जमिन मुचुल्का	१८	२४	७५	१५	५

४.८.४. राजस्व आम्दानी विवरण :

क्र. सं.	विवरण	आ.व.अनुसारको प्रगति					कूल जम्मा
		०७४/०७५	०७५/०७६	०७६/०७७	०७७/०७८	०७८/०७९	
१	राजस्व असुली	९८६७८३२	१४७६३३४२	१२५३३९२३	१६४०८८०३	१४११२५३७	६७६८६४३७

४.८.५. व्यक्तिगत घटना दर्ता विवरण :

क्र. सं.	विवरण	आ.व.अनुसारको प्रगति					
		०७३/७४	०७४/७५	०७५/७६	०७६/७७	०७७/७८	०७८/७९
१	जन्म	२२४	१५७	१७८	११५	११३	५१
२	मृत्यु	५४	७६	४५	४०	३६	१५
३	बसाइ सराइ	३२	३०	३५	२८	२८	१२
४	विवाह दर्ता	८५	६३	६७	४८	३८	२०
५	सम्बन्ध विच्छेद	३	२	१	४	१	
६	ज्येष्ठ नागरिक	१७५	१८५	१९५	२०५	२४०	२४५
७	एकल महिला/पुरुष	१४०	१५०	१६०	१७०	१८०	१८५
८	अपाङ्गता भएका व्यक्ति	७	८	८	८	१०	१०
९	असहाय व्यक्ति	१६	१६	१७	१७	१९	२५
१०	सामाजिक सुरक्षा भत्ता लिनेको संख्या	३३६	३८८	४१५	४३५	४४८	२५२
११	अपाङ्गता परिचयपत्र लिनेको संख्या	२१	२१	२१	२५	२९	३५



४.८.६. कार्यालयमा रहेको जिन्सी सामानको विवरण :

क्र. सं.	विवरण	आ.व. अनुसारको प्रगति						कूल जम्मा	चालू आव स्थामा रहेको संख्या
		०७३/ ०७४	०७४/ ०७५	०७५/ ०७६	०७६/ ०७७	०७७/ ०७८	०७८/ ०७९		
१	दुई पाङ्गे सवारी		१					१	१
२	कम्प्युटर		३	१			१	५	४
३	ल्यापटप		१					१	
४	प्रिन्टर		३					३	३
५	अन्य इन्भटर		१					१	१

४.८.७. वडामा रहेका सामुदायिक विद्यालयहरूको विवरण :

क्र. सं.	विद्यालयको नाम	तह	ठेगाना	प्रधानाध्यापकको नाम	मोवाइल नम्बर
१	आशापुरी प्रा.वि.सिपाडोल	आधारभूत	सू.न.पा.-८	सरिता पराजुली	९८४१०३६४०७
२	गणेश मा.वि. सिपाडोल	माध्यमिक	सू.न.पा.-८	रविन्द्र कुमार थापा	९८४१३५८३०५
३	डोलेश्वर नि.मा.सिपाडोल	आधारभूत	सू.न.पा.-८	विवेन्द्र कायस्थ	९८४१७५३७२२
४	शान्ति निकेतन मा.वि. सिपाडोल	माध्यमिक	सू.न.पा.-८	पाण्डवराज अधिकारी	९८४३४५२२२५
५	सन्तकृष्ण प्रा.वि.सिपाडोल	आधारभूत	सू.न.पा.-८	लक्ष्मी प्रभा कायस्थ	९८४१५४३२६७
६	सरस्वती आ.वि. नैचाल सिपाडोल	आधारभूत	सू.न.पा.-८	विनय तामाङ्ग	९८४१७७१४१३
७	सरस्वती मा.वि. काक्रावारी	माध्यमिक	सू.न.पा.-८	चन्द्र प्रसाद मैनाली	९८४९३२८०७०

४.८.८. पूर्वाधार आयोजनाहरूको विवरण :

क्र. सं.	आयोजना क्षेत्र	आ.व. अनुसार सम्पन्नआयोजना संख्या					कुल
		०७४/७५	०७५/७६	०७६/०७७	०७७/७८	०७८/०७९	
१	सडक आयोजना संख्या	३८	२४	२७	२९	२७	१४५
२	पक्क मोटर पुल र कलभर्ट	१			२	२	५
३	ट्रस्ट पुल			१	१	१	३
४	सडक सिमांकन		११	१३	९	९	४२
५	सडक मर्मत सम्भार र स्तरोन्नती (पटक)	१०	१४	१८	१५	१७	७४



“कृषि, शिक्षा, पर्यटन र पूर्वाधार: सूर्यविनायक समृद्धिको मूल आधार”

क्र. सं.	आयोजना क्षेत्र	आ.व. अनुसार सम्पन्नआयोजना संख्या					कुल
		०७४/७५	०७५/७६	०७६/०७७	०७७/७८	०७८/०७९	
६	ढल निर्माण	२	६	५	७	७	२७
७	खानेपानी आयोजना, मर्मत सम्भार समेत	२	६	७	८	८	३१
८	मठ, मन्दिर, गम्बा, शिवालय, पाटीपौवा मर्मत सम्भार	७	६	५	७	५	३०
९	सिंचाई, कूलो	२	४	५	७	१	१९
१०	सरकारी एवं सामुदायिक भवन (बडा कार्यालय, स्वास्थ्य संस्था, विद्यालय)	२	२	१	२	२	९
११	सडक बत्ती जडान योजना				१		१
१२	सामवेशी कार्यक्रम	१६	६	९	६	७	४४
१३	विविध कार्यक्रम	१५	१३	१४	१२	१३	६७

४.८.९. पूर्वाधार आयोजनाहरूको प्रगति विवरण :

क. सडक पूर्वाधारको अवस्था

क्र. सं.	विवरण	आ.व. अनुसारको प्रगति					कुल जम्मा
		०७४/७५	०७५/७६	०७६/७७	०७७/७८	०७८/७९	
१	कालोपत्रे सडक						
क	४ मिटर सडक (कि.मि.)			०.५			०.५
ख	६ मिटर सडक (कि.मि.)	१.४	१	३	६.५	२	१३.९
२	ढलान गरिएको सडक						
क	४ मिटर सडक (कि.मि.)	०.३	०.३	०.४	०.८		१.८
ख	६ मिटर सडक (कि.मि.)				०.३		०.३
४	कच्ची सडक						
क	४ मिटर सडक (कि.मि.)	०.००१					०.००१
	ढुङ्गा वा ब्लक छापेको बाटो (कि.मि.)	०.१	०.५			०.२	०.७
५	पक्की पुलको संख्या (वटा)	२		१	१		४
६	भोलुङ्गे पुलको संख्या (वटा)			१	१	१	३
७	पर्यटकीय पदमार्ग (कि.मि.)			०.६			०.६
८	सिंचित क्षेत्रफल (हे.)		३००	५००	२००	५००	१५००





क्र. सं.	विवरण	आ.व.अनुसारको प्रगति					कूल जम्मा
		०७४/७५	०७५/७६	०७६/७७	०७७/७८	०७८/७९	
९	सडक बत्ती जडान (वटा)				१२०	१००	२२०

**ख. सडक सीमांकन**

क्र. सं.	विवरण	आ.व.अनुसारको प्रगति					कूल जम्मा
		०७४/७५	०७५/७६	०७६/७७	०७७/७८	०७८/७९	
१	४ मिटर सडक (कि.मि.)		५	८	५	५	२३
२	६ मिटर सडक (कि.मि.)		३	४	३	४	१४
३	८ मिटर सडक (कि.मि.)				५	५	१०

**ग. खानेपानी सिंचाई तथा ढल ब्यवस्थापन**

क्र. सं.	विवरण	आ.व.अनुसारको प्रगति					कूल जम्मा
		०७४/७५	०७५/७६	०७६/७७	०७७/७८	०७८/७९	
१	खानेपानी						
क	खानेपानीको पहुँच पुगेको घरधुरी संख्या	१५००	४०२	४१५	७७०	३९५	३४८२
ख	खानेपानी ट्याङ्की संख्या र क्षमता	२	२	२	२		१८
२	ढल निर्माण (कि.मि.)		१.५	३.५	४.५		९.५

**४.८.१०. कार्यालय भवन, स्वास्थ्य भवनहरूको विवरण :**

**क.कार्यालय भवन तथा जग्गा**

क्र. सं.	आफ्नै भवन र जग्गा भएको	आ.व.अनुसारको प्रगति					कूल जम्मा
		०७४/७५	०७५/७६	०७६/७७	०७७/७८	०७८/७९	
१	वडा कार्यालय	१				१	२
२	स्वास्थ्य चौकी	२					२
३	सामुदायिक विद्यालय	६					६

**ख. सामुदायिक भवन, पाटी पौवा मठ मन्दिर बिश्रामस्थल निर्माण**

क्र. सं.	विवरण	आ.व.अनुसारको प्रगति					कूल जम्मा
		०७४/७५	०७५/७६	०७६/७७	०७७/७८	०७८/७९	
१	सामुदायिक भवन	१	१	१	२		५
२	मठमन्दिर निर्माण/पुनर्निर्माण	३		१	१	१	६



“कृषि, शिक्षा, पर्यटन र पूर्वाधार: सूर्यविनायक समृद्धिको मूल आधार”

क्र. सं.	विवरण	आ.व.अनुसारको प्रगति					कूल जम्मा
		०७४ /७५	०७५ /७६	०७६ /७७	०७७ /७८	०७८ /७९	
३	पाटीपौवा चौतारा विश्रामस्थल		१	१	१	१	४
४	खेलकूद स्थल/केन्द्र		१		१		२
५	उद्यान र चिहान		१	१	१		३

४.८.११. वडा नं. ८ भित्र रहेको सरकारी, सार्वजनिक/पति जग्गाको विवरण :

सि.नं.	साविक वडा नं	हालको वडा नं	कि.नं.	क्षेत्रफल	विरह	मोठ पाना नं
१	१(क)	८	१४	०-०-२-०	पाटी	३/२९२
२	१(क)	८	४१	०-०-३-०	पाटी	३/२९२
३	१(क)	८	९४	०-०-३-०	पाटी	३/२९२
४	१(क)	८	९५	०-१-०-०	धारा र चर्पि	३/२९२
५	१(क)	८	१७०	०-०-१-०	आवाद वेलायक	३/२९२
६	१(क)	८	२१७	०-६-२-०	पति	३/२९२
७	१(क)	८	२२२	०-३-०-०	आवाद वेलायक	३/२९२
८	१(क)	८	२४२	०-०-१-०	पति	३/२९२
९	१(क)	८	२५०	०-०-१-०	आवाद वेलायक	३/२९२
१०	१(क)	८	२६३	५-४-०-०	खोलो	३/२९२
११	१(क)	८	२६४	१७-२-३-०	खोलो	३/२९२
१२	१(क)	८	२६५	१५-१५-२-०	बाटो	३/२९२
१३	१(क)	८	२६६	२-७-२-०	गोरेटो बाटो	३/२९२
१४	१(क)	८	२६७	१-१५-३-०	बाटो	३/२९२
१५	१(क)	८	२६८	२-०-१-०	गोरेटो बाटो	३/२९२
१६	१(क)	८	२६९	५-१०-०-०	कूलो	३/२९२
१७	१(क)	८	२७०	०-७-१-०	पति	३/२९२
१८	१(क)	८	२७१	०-१-०-०	कुवा	३/२९२
१९	१(ख)	८	७५	०-०-२-०-	आवाद लायक	३/२९२
२०	१(ख)	८	८१	०-२-०-०	आवाद लायक	३/२९२
२१	१(ख)	८	२०५	०-५-०-०	आवाद लायक	३/२९२
२२	१(ख)	८	२२५	०-१-२-०	पति	३/२९२
२३	१(ख)	८	२९५	०-०-३-०	आवाद लायक	३/२९२

“कृषि, शिक्षा, पर्यटन र पूर्वाधार: सूर्यविनायक समृद्धिको मूल आधार”



सि.नं.	साविक वडा नं	हालको वडा नं	कि.नं.	क्षेत्रफल	विरह	मोठ पाना नं
२४	१(ख)	८	३८७	०-१-१-०	आवाद लायक	३/२९२
२५	१(ख)	८	३९९	०-१-०-०	पति	३/२९२
२६	१(ख)	८	४२८	०-५-०-०	पति	३/२९२
२७	१(ख)	८	४६२	०-१-२-०	आवाद लायक	३/२९२
२८	१(ख)	८	४६६	०-४-०-०	आवाद लायक	३/२९२
२९	१(ख)	८	५०४	३-०-०-०	आवाद लायक	३/२९२
३०	१(ख)	८	५१७	१०-०-०-०	आवाद लायक	३/२९२
३१	१(ख)	८	५४७	०-२-०-०	आवाद लायक	३/२९२
३२	१(ख)	८	५९५	१-३-०-०	आवाद लायक	३/२९३
३३	१(ख)	८	६०७	१२-०-०-०	पति	३/२९३
३४	१(ख)	८	६१६	२-०-०-०	आवाद लायक	३/२९३
३५	१(ख)	८	७३३	०-१४-०-०	आवाद लायक	३/२९३
३६	१(ख)	८	७४१	१-०-०-०	आवाद लायक	३/२९३
३७	१(ख)	८	७८८	०-८-०-०	मंदीर	३/२९३
३८	१(ख)	८	७९०	०-३-०-०	मंदीर	३/२९३
३९	१(ख)	८	८३८	०-९-०-०	आवाद लायक	३/२९३
४०	१(ख)	८	८३९	१४-१५-०-०	आवाद वेलायक	३/२९३
४१	१(ख)	८	८४०	३-०-०-०	आवाद लायक	३/२९३
४२	१(ख)	८	८४१	३-०-०-०	पति	३/२९३
४३	१(ख)	८	८४२	०-०-२-०		३/२९३
४४	१(ख)	८	८४३	०-१४-०-०	कूलो	३/२९३
४५	१(ख)	८	८४४	५-०-०-०	बाटो	३/२९३
४६	१(ख)	८	८४५	१५-१०-०-०	खोलो	३/२९३
४७	१(ख)	८	८४६	०-८-०-०	पति	३/२९३
४८	१(ख)	८	८४७	३-१०-०-०	बाटो	३/२९३
४९	१(ख)	८	८४८	६-१२-०-०	बाटो	३/२९३
५०	१(ख)	८	८४९	६-०-०-०	बाटो	३/२९३
५१	१(ख)	८	८५०	२५०-१०-३-०	बन जंगल	३/२९३
५२	१(ख)	८	८५१	०-०-३-०	पानी पधेरो	३/२९३
५३	१(ख)	८	८५४	०-०-३-०	आवाद लायक	३/२९३
५४	२(क)	८	१८	०-०-३-०	आवाद लायक	३/२९३



“कृषि, शिक्षा, पर्यटन र पूर्वाधार: सूर्यविनायक समृद्धिको मूल आधार”

सि.नं.	साविक वडा नं	हालको वडा नं	कि.नं.	क्षेत्रफल	विरह	मोठ पाना नं
५५	२(क)	८	२४	०-७-०-०	आवाद लायक	३/२९३
५६	२(क)	८	२९	०-१-०-०	आवाद लायक	३/२९३
५७	२(क)	८	१९९	०-०-१-०	पति	३/२९३
५८	२(क)	८	२४७	०-१-२-०	आवाद लायक	३/२९३
५९	२(क)	८	२६०	०-१-२-०	आवाद लायक	३/२९३
६०	२(क)	८	२६३	०-१-१-०	पति	३/२९३
६१	२(क)	८	३०१	०-८-०-०	पति	३/२९३
६२	२(क)	८	३०८	०-५-२-०	आवाद लायक	३/२९३
६३	२(क)	८	३३३	१६-१०-२-०	बाटो	३/२९३
६४	२(क)	८	३३४	१-४-०-०	कूलो	३/२९३
६५	२(क)	८	३३५	०-९-०-०	कूलो	३/२९३
६६	२(क)	८	३३६	०-२-०-०	कूलो	३/२९६
६७	२(ख)	८	४९	०-०-१-०	पति	३/२९६
६८	२(ख)	८	६०	०-०-२-०	आवाद वेलायक	३/२९६
६९	२(ख)	८	१००	०-०-२-०	कुवा	३/२९६
७०	२(ख)	८	१४५	०-९-०-०	आवाद लायक	३/२९६
७१	२(ख)	८	१६०	०-६-२-०	आवाद लायक	३/२९६
७२	२(ख)	८	१६१	०-५-१-०	पति	३/२९६
७३	२(ख)	८	१६३	०-०-३-०	पति	३/२९६
७४	२(ख)	८	१७८	०-१-३-०	पति	३/२९६
७५	२(ख)	८	१८१	०-१-३-०	पति	३/२९६
७६	२(ख)	८	२२०	०-५-१-०	पति	३/२९६
७७	२(ख)	८	२२१	०-४-२-०	पति	३/२९६
७८	२(ख)	८	२२७	०-२-३-०	पति	३/२९६
७९	२(ख)	८	२३१	०-०-३-०	पति	३/२९६
८०	२(ख)	८	२३३	०-०-१-०	पति	३/२९६
८१	२(ख)	८	२५०	०-१-१-०	पति	३/२९६
८२	२(ख)	८	२५८	०-१-०-०	पति	३/२९६
८३	२(ख)	८	२८५	०-०-३-०	पति	३/२९६
८४	२(ख)	८	२८६	०-०-२-०	पति	३/२९६
८५	२(ख)	८	३२७	०-०-१-०	पति	३/२९६

“कृषि, शिक्षा, पर्यटन र पूर्वाधार: सूर्यविनायक समृद्धिको मूल आधार”



सि.नं.	साविक वडा नं	हालको वडा नं	कि.नं.	क्षेत्रफल	विरह	मोठ पाना नं
८६	२(ख)	८	३३६	०-३-२-०	पति	३/२९६
८७	२(ख)	८	३५०	०-०-१-०	पति	३/२९६
८८	२(ख)	८	३५४	०-०-३-०	पति	३/२९६
८९	२(ख)	८	३६७	०-०-१-०	पति	३/२९६
९०	२(ख)	८	३६८	०-०-१-०	पति	३/२९६
९१	२(ख)	८	३८३	०-२-०-०	पति	३/२९६
९२	२(ख)	८	३८६	०-२-०-०	पति	३/२९६
९३	२(ख)	८	४२८	०-०-३-०	पति	३/२९६
९४	२(ख)	८	४२९	०-९-३-०	पति	३/२९६
९५	२(ख)	८	४३५	०-१-३-०	पति	३/२९६
९६	२(ख)	८	४४७	०-०-१-०	पति	३/२९५
९७	२(ख)	८	४४८	०-०-३-०	पति	३/२९५
९८	२(ख)	८	४५२	०-१-२-०	पति	३/२९५
९९	२(ख)	८	४६९	०-०-२-०	पति	३/२९५
१००	२(ख)	८	४७०	०-१-०-०	कुवा	३/२९५
१०१	२(ख)	८	४८१	०-१-२-०	पति	३/२९५
१०२	२(ख)	८	४९२	०-०-१-०	पति	३/२९५
१०३	२(ख)	८	५०४	०-११-२-०	पति	३/२९५
१०४	२(ख)	८	५१७	०-१२-०-०	पति	३/२९५
१०५	२(ख)	८	५२१	०-०-२-०	पति	३/२९५
१०६	२(ख)	८	५२७	०-०-२-०	पति	३/२९५
१०७	२(ख)	८	५३५	०-०-३-०-	पति	३/२९५
१०८	२(ख)	८	५४७	०-४-३-०	पति	३/२९५
१०९	२(ख)	८	५४८	०-०-१-०	पति	३/२९५
११०	२(ख)	८	५५८	०-१-०-०	पति	३/२९५
१११	२(ख)	८	५६६	०-०-२-०	पति	३/२९५
११२	२(ख)	८	५६७	०-२-२-०	पति	३/२९५
११३	२(ख)	८	५८०	०-२-०-०	पति	३/२९५
११४	२(ख)	८	५८१	०-२-०-०	पति	३/२९५
११५	२(ख)	८	६०४	०-२-०-०	पति	३/२९५



“कृषि, शिक्षा, पर्यटन र पूर्वाधार: सूर्यविनायक समृद्धिको मूल आधार”

सि.नं.	साविक वडा नं	हालको वडा नं	कि.नं.	क्षेत्रफल	विरह	मोठ पाना नं
११६	२(ख)	८	६१०	०-१४-०-०	पति	३/२९५
११७	२(ख)	८	६२७	०-१-०-०	पति	३/२९५
११८	२(ख)	८	६६३	०-०-३-०	पति	३/२९५
११९	२(ख)	८	६६६	०-०-२-०	पति	३/२९५
१२०	२(ख)	८	६६७	०-०-२-०	पति	३/२९५
१२१	२(ख)	८	६८३	०-१-१-०	पति	३/२९५
१२२	२(ख)	८	६९६	०-०-२-०	पति	३/२९५
१२३	२(ख)	८	६९७	०-२-०-०	पति	३/२९५
१२४	२(ख)	८	६९८	०-१३-१-०	पति	३/२९५
१२५	२(ख)	८	७०१	८-७-२-०	सडक	३/२९५
१२६	२(ख)	८	७०२	२-२-२-०	खोलो	३/२९५
१२७	२(ख)	८	७०३	१३-५-०-०	गोरेटो बाटो	३/२९५
१२८	२(ख)	८	७०४	१७-१३-०-०	कूलो	३/२९४
१२९	२(ख)	८	७०५	०-५-०-०	पति	३/२९४
१३०	२(ख)	८	७०६	०-१-०-०	पति	३/२९४
१३१	२(ख)	८	७०७	०-७-२-०	पति	३/२९४
१३२	२(ग)	८	१७४	०-४-०-०	भुलाङ्ग	३/२९४
१३३	२(ग)	८	१७५	०-२-०-०	पति	३/२९४
१३४	२(ग)	८	१७६	०-३-०-०	पति	३/२९४
१३५	२(ग)	८	१७७	०-१-२-०	पति	३/२९४
१३६	२(ग)	८	१७८	०-१-२-०	पति	३/२९४
१३७	२(ग)	८	१७९	०-४-२-०	पति	३/२९४
१३८	२(ग)	८	१८०	०-४-२-०	पति	३/२९४
१३९	२(ग)	८	१८१	०-३-२-०	पति	३/२९४
१४०	२(ग)	८	१८२	२-२-०-०	पति	३/२९४
१४१	२(ग)	८	१८३	३-१०-०-०	बाटो	३/२९४
१४२	२(ग)	८	१८४	३-५-०-०	कूलो	३/२९४
१४३	२(घ)	८	२७	९-६-०-०	कूलो	३/२९४
१४४	२(घ)	८	२८	१२-३-०-०	बाटो	३/२९४
१४५	२(घ)	८	२९	३३-८-०-०	भिर	३/२९४

“कृषि, शिक्षा, पर्यटन र पूर्वाधार: सूर्यविनायक समृद्धिको मूल आधार”



सि.नं.	साविक वडा नं	हालको वडा नं	कि.नं.	क्षेत्रफल	विरह	मोठ पाना नं
१४६	२(घ)	८	१८१	०-४-०-०	पति	३/२९४
१४७	२(घ)	८	२२१	१३-१२-०-०	पति	३/२९४
१४८	२(घ)	८	२२२	४-३-०-०	पति	३/२९४
१४९	२(घ)	८	२२३	०-१२-०-०	पति	३/२९४
१५०	२(ङ)	८	६	०-१-०-०	पति	३/२९४
१५१	२(ङ)	८	६३	०-९-०-०	पति	३/२९४
१५२	२(ङ)	८	१०४	०-२-०-०	चौतारो	३/२९४
१५३	२(ङ)	८	११५	१२-४-०-०	पति	३/२९४
१५४	२(ङ)	८	१२३	१८-१२-०-०	पति	३/२९४
१५५	२(ङ)	८	१२४	४-१२-०-०	बाटो	३/२९४
१५६	२(ङ)	८	१२५	३-९-०-०	कूलो	३/२९४
१५७	२(ङ)	८	१२६	०-१३-०-०	बाटो	३/२९४
१५८	२(ङ)	८	१२७	०-१४-०-०	बाटो	३/२९४
१५९	२(ङ)	८	१२८	०-०-२-०	पति	३/२९७
१६०	२(ङ)	८	१६४	१-०-०-०	पति	३/२९७
१६१	३	८	२४६	०-८-०-०	कूलो	३/२९७
१६२	३	८	२४७	०-१०-०-०	कूलो	३/२९७
१६३	३	८	२४८	२-८-०-०	सडक	३/२९७
१६४	३	८	२४९	७-८-०-०	सडक	३/२९७
१६५	३	८	२५०	०-९-०-०	खोलो	३/२९७
१६६	३	८	२५१	०-०-१-०	कुवा	३/२९७
१६७	३	८	२५२	०-०-२-०	धारा र चर्पि	३/२९७
१६८	३	८	२५३	१-८-०-०	कूलो	३/२९७
१६९	३	८	२५४	४-६-०-०	सडक	३/२९७
१७०	४ (क)	८	९	३४-१२-१-०	पति	३/२९७
१७१	४ (क)	८	१९	१०-८-२-०	पति	३/२९७
१७२	४ (क)	८	४४	१०-१-२-०	पति	३/२९७
१७३	४ (क)	८	५४	१८-१२-०-०	आवाद वेलायक	३/२९७
१७४	४ (क)	८	७५	३-२-१-०	आवाद लायक	३/२९७
१७५	४ (क)	८	७८	१-१०-२-०	आवाद लायक	३/२९७



“कृषि, शिक्षा, पर्यटन र पूर्वाधार: सूर्यविनायक समृद्धिको मूल आधार”

सि.नं.	साविक वडा नं	हालको वडा नं	कि.नं.	क्षेत्रफल	विरह	मोठ पाना नं
१७६	४ (क)	८	१०२	१२१-१२-३-०	आवाद लायक	३/२९७
१७७	४ (क)	८	१०४	१-५-३-०	आवाद लायक	३/२९७
१७८	४ (क)	८	१०७	२७२-५-२-०	आवाद लायक	३/२९७
१७९	४ (क)	८	१२०	१-४-१-०	आवाद लायक	३/२९७
१८०	४ (क)	८	१२३	३-८-२-०	आवाद लायक	३/२९७
१८१	४ (क)	८	१३२	०-११-२-०	आवाद लायक	३/२९७
१८२	४ (क)	८	१३८	१-२-३-०	आवाद लायक	३/२९७
१८३	४ (क)	८	१५८	०-७-३-०	आवाद लायक	३/२९७
१८४	४ (क)	८	१७२	२६१-५-२-०	आवाद लायक	३/२९७
१८५	४ (क)	८	१९६	३-९-२-०	आवाद लायक	३/२९७
१८६	४ (क)	८	२०८	१६-७-३-०	बाटो	३/२९७
१८७	४ (क)	८	२२८	३१-२-१-०	खोल्चो	३/२९७
१८८	४ (क)	८	२२९	१-५-२-०	आवाद लायक	३/२९७
१८९	४ (क)	८	२३५	४-३-२-०	आवाद लायक	३/२९७
१९०	४ (क)	८	२३६	०-१३-३-०	कूलो	३/२९७
१९१	४ (क)	८	२४१	२०-११-२-०	आवाद लायक	३/२९७
१९२	४ (क)	८	२५०	०-१४-२-०	आवाद लायक	३/३००
१९३	४ (क)	८	२५१	१-८-१-०	आवाद लायक	३/३००
१९४	४ (क)	८	२७१	९-८-१-०	आवाद लायक	३/३००
१९५	४ (क)	८	२८५	३-६-२-०	आवाद लायक	३/३००
१९६	४ (क)	८	२८७	१-७-२-०	बाटो	३/३००
१९७	४ (क)	८	२८८	०-७-२-०	बगर	३/३००
१९८	४ (क)	८	२९४	४-६-२-०	आवाद लायक	३/३००
१९९	४ (क)	८	२९५	१९०-५-२-०	आवाद लायक	३/३००
२००	४ (क)	८	२९६	०-१३-२-०	कूलो	३/३००
२०१	४ (क)	८	२९७	०-५-१-०	बाटो	३/३००
२०२	४ (क)	८	२९८	१-४-१-०	बाटो	३/३००
२०३	४ (क)	८	२९९	१-१०-१-०	खोल्चो	३/३००
२०४	४ (क)	८	३००	२-१०-१-०	खोल्चो	३/३००
२०५	४ (क)	८	३०१	०-९-१-०	खोल्चो	३/३००



“कृषि, शिक्षा, पर्यटन र पूर्वाधार: सूर्यविनायक समृद्धिको मूल आधार”



सि.नं.	साविक वडा नं	हालको वडा नं	कि.नं.	क्षेत्रफल	विरह	मोठ पाना नं
२०६	४ (क)	८	३०२	१-८-१-०	बाटो	३/३००
२०७	४ (क)	८	३०३	०-६-३-०	आवाद वेलायक	३/३००
२०८	४ (क)	८	३०४	०-३-३-०	आवाद वेलायक	३/३००
२०९	४ (क)	८	३०५	०-५-२-०	बाटो	३/३००
२१०	४ (क)	८	३०६	०-६-१-०	खोल्चो	३/३००
२११	४ (क)	८	३०७	०-६-३-०	बाटो	३/३००
२१२	४ (क)	८	३०८	१-३-२-०	बाटो	३/३००
२१३	४ (क)	८	३०९	१-१-१-०	बाटो	३/३००
२१४	४ (क)	८	३१०	०-२-१-०	खोल्चो	३/३००
२१५	४ (क)	८	३११	२-१५-२-०	आवाद लायक	३/३००
२१६	४ (क)	८	३१२	०-३-३-०	बाटो	३/३००
२१७	४ (क)	८	३१३	०-४-२-०	बाटो	३/३००
२१८	४ (ख)	८	२४	२६३-९-०-०	आवाद लायक	३/३००
२१९	४ (ख)	८	७६	१०-८-०-०	आवाद लायक	३/३००
२२०	४ (ख)	८	७८	१०-८-०-०	आवाद लायक	३/३००
२२१	४ (ख)	८	८२	१-१२-०-०	आवाद लायक	३/३००
२२२	४ (ख)	८	८३	४-९-०-०	आवाद लायक	३/३००
२२३	४ (ख)	८	८७	२-१०-०-०	आवाद लायक	३/२९९
२२४	४ (ख)	८	८८	८-१०-०-०	आवाद लायक	३/२९९
२२५	४ (ख)	८	९५	०-९-२-०	आवाद लायक	३/२९९
२२६	४ (ख)	८	१२०	८-२-०-०	आवाद लायक	३/२९९
२२७	४ (ख)	८	१२९	१-३-०-०	आवाद लायक	३/२९९
२२८	४ (ख)	८	१३३	९-४-०-०	आवाद लायक	३/२९९
२२९	४ (ख)	८	१३४	९-१०-०-०	च्याहान	३/२९९
२३०	४ (ख)	८	१३५	१५-०-०-०	आवाद लायक	३/२९९
२३१	४ (ख)	८	१४०	३-०-०-०	आवाद लायक	३/२९९
२३२	४ (ख)	८	१५१	२-०-०-०	आवाद लायक	३/२९९
२३३	४ (ख)	८	१६२	०-१२-०-०	आवाद लायक	३/२९९
२३४	४ (ख)	८	२०७	०-३-०-०	पोखरी	३/२९९
२३५	४ (ख)	८	२०८	११७-८-३-०	खोल्चो	३/२९९



“कृषि, शिक्षा, पर्यटन र पूर्वाधार: सूर्यविनायक समृद्धिको मूल आधार”

सि.नं.	साविक वडा नं	हालको वडा नं	कि.नं.	क्षेत्रफल	विरह	मोठ पाना नं
२३६	४ (ख)	८	२०९	९-०-०-०	वाटो	३/२९९
२३७	४ (ग)	८	१	११८-५-२-०	पति	३/२९९
२३८	४ (ग)	८	२२	०-३-३-०	आवाद लायक	३/२९९
२३९	४ (ग)	८	१२२	८-१४-२-०	आवाद लायक	३/२९९
२४०	४ (ग)	८	१५७	१-१-२-०	कूलो	३/२९९
२४१	४ (ग)	८	१६४	१-१-१-०	आवाद लायक	३/२९९
२४२	४ (ग)	८	१६८	२-१०-१-०	भिर	३/२९९
२४३	४ (ग)	८	१७३	१२-१५-१-०	भिर	३/२९९
२४४	४ (ग)	८	१८५	१-१४-२-०	भिर	३/२९९
२४५	४ (ग)	८	२०२	५३-२-३-०	भिर	३/२९९
२४६	४ (ग)	८	२२१	३-१३-२-०	भिर	३/२९९
२४७	४ (ग)	८	२३८	९-१-१-०	भिर	३/२९९
२४८	४ (ग)	८	२५३	२२-१-२-०	भिर	३/२९९
२४९	४ (ग)	८	२७०	१२-९-२-०	भिर	३/२९९
२५०	४ (ग)	८	२८२	५-१३-२-०	आवाद लायक	३/२९९
२५१	४ (ग)	८	२८५	०-५-१-०	आवाद लायक	३/२९९
२५२	४ (ग)	८	२९०	०-२-१-०	पाटी	३/२९९
२५३	४ (ग)	८	२९७	६१-१०-२-०	भिर	३/२९९
२५४	४ (ग)	८	३१८	२६२-४-२-०	वनवुट्यान	३/२९८
२५५	४ (ग)	८	३२३	२९-६-२-०	भिर	३/२९८
२५६	४ (ग)	८	३२६	५-२-१-०	भिर	३/२९८
२५७	४ (ग)	८	३३२	११-८-२-०	भिर	३/२९८
२५८	४ (ग)	८	३३४	२-११-१-०	आवाद लायक	३/२९८
२५९	४ (ग)	८	३३६	१२१-४-२-०	भिर	३/२९८
२६०	४ (ग)	८	३४४	२५१-५-२-०	वन जंगल	३/२९८
२६१	४ (ग)	८	३५३	६४५-४-२-०	वन जंगल	३/२९८
२६२	४ (ग)	८	३५४	१०-९-२-०	डाँडाकांडा	३/२९८
२६३	४ (ग)	८	३५६	२१-१-२-०	भिर	३/२९८
२६४	४ (ग)	८	३५९	२-३-१-०	आवाद लायक	३/२९८
२६५	४ (ग)	८	३६०	२-१२-१-०	आवाद लायक	३/२९८

“कृषि, शिक्षा, पर्यटन र पूर्वाधार: सूर्यविनायक समृद्धिको मूल आधार”



सि.नं.	साविक वडा नं	हालको वडा नं	कि.नं.	क्षेत्रफल	विरह	मोठ पाना नं
२६६	४ (ग)	८	३६१	३-०-०-०	आवाद लायक	३/२९८
२६७	४ (ग)	८	३६२	०-९-१-०	आवाद लायक	३/२९८
२६८	४ (ग)	८	३६३	१-५-१-०	खोलो	३/२९८
२६९	४ (ग)	८	३६४	३-५-१-०	बाटो	३/२९८
२७०	४ (ग)	८	३६५	१-१-१-०	बाटो	३/२९८
२७१	४ (ग)	८	३६६	२-२-१-०	बाटो	३/२९८
२७२	४ (ग)	८	३६७	१-१-१-०	खोल्चो	३/२९८
२७३	४ (ग)	८	३६८	१-१२-१-०	खोल्चो	३/२९८
२७४	४ (ग)	८	३६९	०-७-१-०	खोल्चो	३/२९८
२७५	४ (ग)	८	३७०	०-६-२-०	कूलो	३/२९८
२७६	४ (ग)	८	३७१	०-५-२-०	खोल्चो	३/२९८
२७७	४ (ग)	८	३७२	१-१२-१-०	बाटो	३/२९८
२७८	४ (ग)	८	३७३	९-२-१-०	बाटो	३/२९८
२७९	४ (ग)	८	३७४	६-१२-३-०	खोल्चो	३/२९८
२८०	४ (ग)	८	३७५	६३-५-२-०	वन जंगल	३/२९८
२८१	४ (ग)	८	३७६	७-१-१-०	बाटो	३/२९८
२८२	४ (ग)	८	३७७	१-१२-१-०	कूलो	३/२९८
२८३	४ (ग)	८	३७८	१-६-२-०	खोल्चो	३/२९८
२८४	४ (ग)	८	३७९	२-७-३-०	खोल्चो	३/२९८
२८५	४ (ग)	८	३८०	२४-१२-३-०	खोल्चो	३/२९८
२८६	४ (ग)	८	३८१	२-६-१-०	खोल्चो	३/३०१
२८७	४ (ग)	८	३८२	३-१-२-०	खोल्चो	३/३०१
२८८	४ (ग)	८	३८३	०-१२-३-०	खोल्चो	३/३०१
२८९	४ (ग)	८	३८४	४-७-२-०	खोल्चो	३/३०१
२९०	४ (ग)	८	३८५	१-६-१-०	बाटो	३/३०१
२९१	४ (ग)	८	३८६	०-६-२-०	कूलो	३/३०१
२९२	५	८	१४०	६-१०-०-०	आवाद लायक	३/३०१
२९३	५	८	१४६	२-०-०-०	आवाद लायक	३/३०१
२९४	५	८	१६७	३-८-०-०	आवाद लायक	३/३०१
२९५	५	८	२००	१-६-०-०	पति	३/३०१



“कृषि, शिक्षा, पर्यटन र पूर्वाधार: सूर्यविनायक समृद्धिको मूल आधार”

सि.नं.	साविक वडा नं	हालको वडा नं	कि.नं.	क्षेत्रफल	विरह	मोठ पाना नं
२९६	५	८	२०१	२-८-०-०	पति	३/३०१
२९७	५	८	२७६	१-६-०-०	पति	३/३०१
२९८	५	८	२७७	०-८-०-०	पति	३/३०१
२९९	५	८	२७८	३७-०-०-०	पति	३/३०१
३००	५	८	२७९	९-०-०-०	पति	३/३०१
३०१	५	८	२८०	२-८-०-०	पति	३/३०१
३०२	५	८	२८१	२९२-१३-३-०	बन जंगल	३/३०१
३०३	५	८	२८२	३-४-०-०	आवाद लायक	३/३०१
३०४	५	८	२८३	९-०-०-०	बन जंगल	३/३०१
३०५	५	८	२८४	४-२-०-०	पति	३/३०१
३०६	५	८	२८५	३०-१२-०-०	खोलो	३/३०१
३०७	५	८	२८६	२-०-०-०	पति	३/३०१
३०८	५	८	२८७	४-१२-०-०	बाटो	३/३०१
३०९	५	८	२८८	१२-१४-०-०	खोलो	३/३०१
३१०	६	८	३१०	१५४-०-०-०	पति	३/३०१
३११	६	८	३३३	१३७-०-०-०	पति	३/३०१
३१२	६	८	४३४	७-२-०-०	पति	३/३०१
३१३	६	८	४३५	१-०-०-०	पति	३/३०१
३१४	६	८	४३७	८-२-०-०	पति	३/३०१
३१५	६	८	४३८	२-२-०-०	पति	३/३०१
३१६	६	८	४३९	१-८-०-०	पति	३/३०२
३१७	६	८	४४०	१-०-०-०	पति	३/३०२
३१८	६	८	४४१	२-२-०-०	पति	३/३०२
३१९	६	८	४४२	४-२-०-०	पति	३/३०२
३२०	६	८	४४३	१-२-०-०	पति	३/३०२
३२१	६	८	४४४	३-१४-०-०	पति	३/३०२
३२२	६	८	४४५	६-३-०-०	पति	३/३०२
३२३	६	८	४४६	२१-४-०-०	खोलो	३/३०२
३२४	६	८	४४७	३५-१०-०-०	खोलो	३/३०२
३२५	६	८	४४८	३-१०-०-०	कूलो	३/३०२

“कृषि, शिक्षा, पर्यटन र पूर्वाधार: सूर्यविनायक समृद्धिको मूल आधार”



सि.नं.	साविक वडा नं	हालको वडा नं	कि.नं.	क्षेत्रफल	विरह	मोठ पाना नं
३२६	६	८	४४९	३-२-०-०	बाटो	३/३०२
३२७	६	८	४५०	१-०-०-०	पर्ति	३/३०२
३२८	६	८	४५१	१-२-०-०-	पर्ति	३/३०२
३२९	६	८	४५२	८-३-०-०	पर्ति	३/३०२
३३०	६	८	४५३	५-७-०-०	पर्ति	३/३०२
३३१	६	८	४५४	१५२-१२-०-०	पर्ति	३/३०२
३३२	७	८	३	०-५-०-०	पर्ति	३/३०२
३३३	७	८	२६	०-४-२-०	आवाद लायक	३/३०२
३३४	७	८	८३	०-०-२-०	आवाद लायक	३/३०२
३३५	७	८	८५	०-०-२-०	आवाद लायक	३/३०२
३३६	७	८	८७	०-२-०-०	धारा र चर्पि	३/३०२
३३७	७	८	१०९	०-०-२-०	पर्ति	३/३०२
३३८	७	८	१११	०-०-२-०	पर्ति	३/३०२
३३९	७	८	११३	०-०-३-०	आवाद वेलायक	३/३०२
३४०	७	८	११७	०-०-१-०	आवाद लायक	३/३०२
३४१	७	८	१२७	०-२-०-०	आवाद लायक	३/३०२
३४२	७	८	१३६	४-१५-०-०	आवाद लायक	३/३०२
३४३	७	८	१९२	०-१०-०-०	आवाद लायक	३/३०२
३४४	७	८	१९५	०-१-०-०	आवाद लायक	३/३०२
३४५	७	८	१९९	१-१२-०-०	आवाद लायक	३/३०२
३४६	७	८	२०३	३-०-०-०	आवाद लायक	३/३०२
३४७	७	८	२१४	०-३-०-०	आवाद लायक	३/३०२
३४८	७	८	२५७	१-९-२-०	भिर	३/३०३
३४९	७	८	२७१	२-८-०-०	बाटो	३/३०३
३५०	७	८	३००	०-७-२-०	आवाद लायक	३/३०३
३५१	७	८	३०१	०-१२-०-०	कूलो	३/३०३
३५२	७	८	३०२	३-४-०-०	बाटो	३/३०३
३५३	७	८	३०३	०-४-०-०	बाटो	३/३०३
३५४	७	८	३०४	१-४-०-०	खोल्चो	३/३०३
३५५	७	८	३०५	१-६-२-०	बाटो	३/३०३



“कृषि, शिक्षा, पर्यटन र पूर्वाधार: सूर्यविनायक समृद्धिको मूल आधार”

सि.नं.	साविक वडा नं	हालको वडा नं	कि.नं.	क्षेत्रफल	विरह	मोठ पाना नं
३५६	७	८	३०६	०-१३-०-०	बाटो	३/३०३
३५७	७	८	३०७	०-६-०-०	बाटो	३/३०३
३५८	७	८	३०८	१-३-०-०	कूलो	३/३०३
३५९	७	८	३०९	३-१२-०-०	कूलो	३/३०३
३६०	७	८	३१०	३-१२-०-०	कूलो	३/३०३
३६१	७	८	३११	३-६-०-०	बाटो	३/३०३
३६२	७	८	३१२	०-१-२-०	आवाद लायक	३/३०३
३६३	७	८	३१३	०-१३-०-०	बगर	३/३०३
३६४	७	८	३१४	०-२-१-०	बगर	३/३०३
३६५	७	८	३१५	८-१२-०-०	खोलो	३/३०३
३६६	७	८	३१६	०-११-०-०	भिर	३/३०३
३६७	७	८	३१७	०-०-१-०	आवाद लायक	३/३०३
३६८	७	८	३१८	०-०-३-०	आवाद लायक	३/३०३
३६९	७	८	३१९	०-१५-०-०	भिर	३/३०३
३७०	७	८	३२१	०-४-०-०	कूलो	३/३०३
३७१	७	८	३२२	१२४-०-०-०	वन जंगल	३/३०३
३७२	८ (क)	८	५६७	०-५-२-०	पति	३/२९१
३७३	८ (क)	८	५६८	०-५-२-०	पति	३/२९१
३७४	८ (क)	८	७२३	०-११-२-०	पति	३/२९१
३७५	८ (क)	८	७२४	०-१-२-०	पति	३/२९१
३७६	८ (क)	८	७२५	०-४-०-०	पति	३/२९१
३७७	८ (क)	८	७२६	०-२-०-०	पति	३/२९१
३७८	८ (क)	८	७२७	०-१-२-०	पति	३/२९१
३७९	८ (क)	८	७२९	०-१-१-०	पति	३/२९१
३८०	८ (क)	८	७३०	०-१०-१-०	पति	३/२९१
३८१	८ (क)	८	७३१	०-२-२-०	पति	३/२९१
३८२	८ (क)	८	७३२	१२-५-०-०	बाटो	३/२९१
३८३	८ (क)	८	७३३	१८-१०-३-०	बाटो	३/२९१
३८४	८ (क)	८	७३४	०-१-२-०	कुवा	३/२९१
३८५	८ (क)	८	७३५	१-०-०-०	बाटो	३/२९१

“कृषि, शिक्षा, पर्यटन र पूर्वाधार: सूर्यविनायक समृद्धिको मूल आधार”



सि.नं.	साविक वडा नं	हालको वडा नं	कि.नं.	क्षेत्रफल	विरह	मोठ पाना नं
३८६	८ (क)	८	७३६	२-११-०-०	कूलो	३/२९१
३८७	८ (क)	८	७३७	३-१-०-०	कूलो	३/२९१
३८८	८ (क)	८	७३८	४-२-१-०	आवाद वेलायक	३/२९१
३८९	८ (क)	८	७३९	१-६-२-०	पर्ति	३/२९१
३९०	८ (क)	८	७४०	१-८-२-०	बाटो	३/२९१
३९१	८ (क)	८	७४१	१-३-०-०	पर्ति	३/२९१
३९२	८ (क)	८	७४२	०-४-२-०	पर्ति	३/२९१
३९३	८ (क)	८	७४३	२८-२-०-०	खोलो	३/२९१
३९४	८ (क)	८	७४४	६१-१४-०-०	वन जंगल	३/२९०
३९५	८ (क)	८	७४५	०-८-२-०	पर्ति	३/२९०
३९६	८ (क)	८	७४६	०-६-१-०	पर्ति	३/२९०
३९७	८ (क)	८	७४७	०-१३-०-०	पर्ति	३/२९०
३९८	८ (क)	८	८४७	०-३-१-०	पर्ति	३/२९०
३९९	८ (ख)	८	१४	०-६-०-०	पर्ति	३/२९०
४००	८ (ख)	८	३८	०-५-०-०	पर्ति	३/२९०
४०१	८ (ख)	८	७२	३७-०-०-०	बाटो	३/२९०
४०२	८ (ख)	८	१०५	०-३-०-०	आवाद वेलायक	३/२९०
४०३	८ (ख)	८	१३४	०-२-०-०	आवाद वेलायक	३/२९०
४०४	८ (ख)	८	१४७	०-०-३-०	आवाद वेलायक	३/२९०
४०५	८ (ख)	८	१८८	०-०-३-०	कुवा	३/२९०
४०६	८ (ख)	८	२००	०-१-३-०	आवाद वेलायक	३/२९०
४०७	८ (ख)	८	३२०	०-१-०-०	आवाद वेलायक	३/२९०
४०८	८ (ख)	८	३४५	०-१-०-०	पर्ति	३/२९०
४०९	८ (ख)	८	३७०	१-२-०-०	पर्ति	३/२९०
४१०	८ (ख)	८	५८२	०-४-०-०	पर्ति	३/२९०
४११	८ (ख)	८	६०४	०-३-०-०	खोलो	३/२९०
४१२	८ (ख)	८	७०४	०-१-०-०	कूलो	३/२९०
४१३	८ (ख)	८	७१०	०-१-२-०	आवाद वेलायक	३/२९०
४१४	८ (ख)	८	७११	०-३-०-०	आवाद लायक	३/२९०
४१५	८ (ख)	८	७१३	०-१-२-०	पर्ति	३/२९०



“कृषि, शिक्षा, पर्यटन र पूर्वाधार: सूर्यविनायक समृद्धिको मूल आधार”

सि.नं.	साविक वडा नं	हालको वडा नं	कि.नं.	क्षेत्रफल	विरह	मोठ पाना नं
४१६	८ (ख)	८	७१४	०-१-०-०	पति	३/२९०
४१७	८ (ख)	८	७१५	०-१-०-०	पति	३/२९०
४१८	८ (ख)	८	७१७	३०-०-०-०	खोलो	३/२९०
४१९	८ (ख)	८	७१८	४-०-०-०	कूलो	३/२८९
४२०	९	८	८	०-३-०-०	आवाद वेलायक	३/२८९
४२१	९	८	१२	०-१४-०-०	आवाद लायक	३/२८९
४२२	९	८	२७	०-६-०-०	आवाद वेलायक	३/२८९
४२३	९	८	३५	०-१-२-०	आवाद लायक	३/२८९
४२४	९	८	६४	३-०-०-०	च्याहान	३/२८९
४२५	९	८	७०	०-४-०-०	धारा र चर्पि	३/२८९
४२६	९	८	७६	०-६-१-०	पोखरी	३/२८९
४२७	९	८	८८	१-१०-०-०	कूलो	३/२८९
४२८	९	८	९०	०-१-०-०	पाटी	३/२८९
४२९	९	८	९२	०-४-०-०	धारा र चर्पि	३/२८९
४३०	९	८	९९	०-१-०-०	पति	३/२८९
४३१	९	८	१०७	०-०-२-०	कुवा	३/२८९
४३२	९	८	१२२	०-१०-०-०	पति	३/२८९
४३३	९	८	१२३	०-१-०-०	कूलो	३/२८९
४३४	९	८	१६४	१-०-०-०	कूलो	३/२८९
४३५	९	८	१६५	१-१४-०-०	बाटो	३/२८९
४३६	९	८	१६६	१-१०-०-०	कूलो	३/२८९
४३७	९	८	१६७	०-४-०-०	गोरेटो बाटो	३/२८९
४३८	९	८	१६८	१९-६-२-०	बाटो	३/२८९
४३९	९	८	१६९	०-१-२-०	बाटो	३/२८९
४४०	९	८	१७०	०-५-०-०	कूलो	३/२८९
४४१	९	८	१७१	१-८-०-०	गोरेटो बाटो	३/२८९
४४२	९	८	१७२	१-४-०-०	बाटो	३/२८८
४४३	९	८	१७३	१०-९-०-०	सडक	३/२८८
४४४	९	८	१७४	०-१२-०-०	कूलो	३/२८८
४४५	९	८	१७५	२-१५-०-०	च्याहान	३/२८८





## ४.९ ९ नं. वडा कार्यालय, नंखेल

### ४.९.१. परिचय :

सूर्यविनायक नगरपालिकामा रहेका दश वडा मध्येको एक वडा नं. ९ नंखेल जुन साविकको नंखेल गा.वि.स.को सम्पूर्ण वडा मिलेर बनेको हो । भक्तपुर जिल्लाको सदरमुकामबाट पूर्व-दक्षिणमा अवस्थित यो वडाको कूल क्षेत्रफल ६.८५ बर्ग कि. मि. रहेको छ । यस वडाको पूर्वमा सागाँ भञ्ज्याङ्ग, पश्चिममा सूर्यविनायक नगरपालिकाको वडा नं. ८, उत्तरमा सूर्यविनायक नगरपालिकाको वडा नं. १० र दक्षिणमा काभ्रेपलाञ्चोक जिल्लाको कुशादेवी पर्दछ । मुख्य पर्वतको रुपमा साँगा र बाबा भञ्ज्याङ्ग पर्दछन् । मुख्य नदीको रुपमा डोके खोला, त्रिवेणी खोला र घ्याम्पे खोला पर्दछन् ।

यस वडा भित्र काक्रावारी, डोकेडाडाँ, देवीस्थान, सूर्यमोडपेरुङ्गे, बन्देकेश्वरी र नवदुर्गा गरी ५ सामुदायिक वन रहेका छन् । लगभग १४०० (चौध सय) घरधुरी सामुदायिक वन समूहमा आवद्ध रहेका छन् । सामुदायिक वनमा मुख्यगरी मृग, चितुवा, दुम्सी, खरायो, सालक, जस्ता विभिन्न प्रकारका वन्यजन्तुहरू पाइन्छ । वनस्पतिहरूमा उत्तिस, चिलाउने, सल्लो, कटुस, काफल, लालीगुराँस, आदि प्रशस्त मात्रमा पाइन्छन् । जडिबुटीहरूमा गोगन, सेतीकाठ, मयल, धसिङ्गरे, फलाँट, निगालो, ठुलो ओखती, पाखनवेद, सुगन्धवाल र चिराइतो आदि पाइन्छ । पंक्षीहरूमा काँडेभ्याकुर, कालिज, तित्रा, ढुकुर, जुरेली, फिस्टो, भद्राई, लामपुच्छे, सुगा लगायत अन्य विभिन्न प्रकारका पंक्षीहरू पाइन्छन् ।

यस वडाको प्रमुख चाडपर्वहरूमा दशैं, तिहार, माघेसङ्क्रान्ती, साउने सङ्क्रान्ति, श्रीपञ्चमी, जनैपूर्णिमा, तीज, बाबुको मुख हेर्ने, आमाको मुख हेर्ने लगायतका चाडपर्वहरू सबै जातिले मनाउने गर्दछन् । त्यसैगरी नेवारी समुदायले म्ह पूजा, घण्टाकर्ण, सिटीनखः लगायतका चाडपर्वहरू मनाउने गर्दछन् । नेवारी समुदायले गाईजात्रालाई मुख्य जात्राको रुपमा यस वडामा मनाउने गर्दछन् । यस वडामा परम्परागत पोशाकको रुपमा ब्राम्हण, क्षेत्री र दलित समुदायका महिलाहरूले चौबन्दी चोलो, फरिया, खास्टो लगाउँछन् भने नेवारी महिलाहरूले हाकुपटासी लगायतका मौलिक पहिरनहरू लगाउने गर्दछन् । त्यसै गरी पुरुषहरूले दौरासुरुवाल, इष्टकोट र भादगाउँले टोपी लगाउने गर्दछन् । शहरीकरण र आधुनिकीकरणका कारण अहिलेका नयाँ पुस्ताका युवा युवतीहरू कुर्ता सरुवाल प्यान्ट र टिसर्ट लगाउँछन् भने युवकहरू प्यान्ट सर्ट सुट लगायत जिन्सको पहिरनहरूको प्रयोग गर्ने गरेको पाइन्छ ।

यस वडामा ब्राम्हण, क्षेत्री, नेवार, तामाङ्ग, दमाई र मगर लगायतका जातजातिहरूको बसोबास रहेको छ । अधिकांश वासिन्दाले हिन्दु धर्म अंगालेको छन् भने केही बौद्ध धर्मात्मवीहरू समेत रहेका छन् । यस वडामा रहेका ब्राम्हण, क्षेत्री र दलित समुदायले मातृभाषाको रुपमा नेपाली भाषा प्रयोग गर्दछन् भने नेवार समुदायले मातृभाषाको रुपमा नेवारी भाषा समेत बोल्दछन् । त्यसै गरी तामाङ्ग समुदायले मातृभाषाको रुपमा तामाङ्ग भाषा बोल्दछन् । यस वडाका सबै जाती र जनजातिहरूले सम्पर्क भाषाको रुपमा नेपाली भाषालाई प्रयोग गर्ने गर्दछन् ।



“कृषि, शिक्षा, पर्यटन र पूर्वाधार: सूर्यविनायक समृद्धिको मूल आधार”

४.९.२. वडा समितिको बैठक संख्या :

क्र. सं.	विवरण	आ.व.अनुसारको प्रगति					कूल जम्मा
		०७४/७५	०७५/७६	०७६/७७	०७७/७८	०७८/७९	
१	वडा समिति बैठक संख्या	२९	३८	२७	३०	१५	१३९

४.९.३. वडाबाट सम्पादित कार्यहरूको विवरण :

क्र. सं.	सिफारिस विवरण	आ.व.अनुसारको प्रगति					कूल जम्मा
		०७४/७५	०७५/७६	०७६/७७	०७७/७८	०७८/७९ पौषसम्मको	
१	घर बाटो सिफारिस	८६५	७८०	१००५	११२५	४९६	४२७१
२	चारकिल्ला प्रमाणित	६२०	४८०	७९०	८०६	२३८	२९३४
३	ज.ध तथा मोही ना.सा ल.क बाडँफाँड तथा छोडपत्र	११५	९०	८२	१५०	१७०	६०७
४	नागरिकता सिफारिस	१३५	२१०	१७७	२३५	१९४	९५१
५	नाता प्रमाणित	४२	४४	२८	४८	१२	१७४
६	सर्जमिन मुचुल्का	७०	९४	११०	१६०	८०	५१४
७	व्यवसाय दर्ता/सिफारिस	-	१०	२६	३३	१३	८२
८	विविध सिफारिस	६१२	७१५	६८८	८४३	३२१	३१७९

४.९.४. राजस्व आम्दानी विवरण :

क्र. सं.	सिफारिस विवरण	आ.व.अनुसारको प्रगति					कूल जम्मा
		०७४/७५	०७५/७६	०७६/७७	०७७/७८	०७८/७९	
१	राजस्व असुली	२२३४५००	५७४५३८१	४१३५९४१	४१२७४३६	३४०९७३७	१९६५२९९५

४.९.५. व्यक्तिगत घटना दर्ता विवरण :

क्र. सं.	विवरण	आ.व.अनुसारको प्रगति					
		०७३/७४	०७४/७५	०७५/७६	०७६/७७	०७७/७८	०७८/७९
१	जन्म	१९५	१२४	१३८	१३७	१०६	६०
२	मृत्यु	७०	२७	६१	३९	४४	२२
३	बसाइसराइ	१३	५	४	४९	४७	२१
४	विवाह दर्ता	१	५०	४८	४९	४७	२८
५	सम्बन्ध विच्छेद						
६	ज्येष्ठ नागरिक	१३५	१३४	१४६	२९७	२५५	२५९



क्र. सं.	विवरण	आ.व.अनुसारको प्रगति					
		०७३/७४	०७४/७५	०७५/७६	०७६/७७	०७७/७८	०७८/७९
७	एकल महिला/पुरुष	१०६	१०६	१०४	१०५	६९	७१
८	अपाङ्गता भएका ब्यक्ति	५	५	७	९	९	११
९	सामाजिक सुरक्षा भत्ता लिने विधवा	४०	४२	६२	६६	८४	९०
१०	अपाङ्गता परिचय पत्र लिने दलित बालबालिका	२३	२३	२९	२९	२४	२५

४.९.६. वडा कार्यालयमा रहेका जिन्सी सामानहरूको विवरण :

क्र. सं.	विवरण	खरिद भएको आ.व.					जम्मा संख्या	जिन्सीको अवस्था
		०७४/७५	०७५/७६	०७६/७७	०७७/७८	०७८/७९		
१	दुईपाङ्गे सवारी	१	१	-	-	-	२	चालू
२	कम्प्युटर	१	१	१	-	१	४	चालू
३	ल्यमपटप कम्प्युटर	-	-	१	-	-	१	
४	प्रिन्टर	-	१	१	-	-	२	चालू
५	फोटोकपी मेशिन	-	-	१	-	-	१	-

४.९.७. वडा भित्र रहेका सामुदायिक विद्यालयको विवरण :

क्र. सं.	विद्यालयको नाम	तह	ठेगाना	प्रधानाध्यापकको नाम	मोवाइल नम्बर
१	पंचकन्या आ.वि.पलासे नखेल	आधारभूत	सू.न.पा.-९	कल्याणी पाठक	९८४१८४८०१६
२	भुवनेश्वरी मा.वि. नखेल	माध्यमिक	सू.न.पा.-९	सुभद्रा लघु	९८४१८६५५८७
३	राम आधारभूत विद्यालय नखेल	आधारभूत	सू.न.पा.-९	कविन लामा	९८५१०१८७८२
४	शान्तिभैरव आ.वि.नखेल	आधारभूत	सू.न.पा.-९	हेरामान शुकुभट्ट	९८४१४७७५१७

४.९.८. पूर्वाधार आयोजनाहरूको विवरण :

क्र. सं.	आयोजना क्षेत्र	आ.व. अनुसार सम्पन्न आयोजना संख्या					जम्मा
		०७४/७५	०७५/७६	०७६/०७७	०७७/७८	०७८/०७९	
१	सडक आयोजना संख्या	९	१८	१६	२२	१६	८१
२	पक्क मोटर पुल र कलभर्ट	-	-	-	३	१	४
३	ट्रस्ट पुल	१	-	१	-	१	३
४	सडक सिमांकन	८	३	४	५	६	२६



“कृषि, शिक्षा, पर्यटन र पूर्वाधार: सूर्यविनायक समृद्धिको मूल आधार”

क्र.स.	आयोजना क्षेत्र	आ.व. अनुसार सम्पन्न आयोजना संख्या					जम्मा
		०७४/७५	०७५/७६	०७६/०७७	०७७/७८	०७८/०७९	
५	सडक मर्मत सम्भार र स्तरोन्नती (पटक)	९	११	१३	१०	१२	५५
६	ढल निर्माण	-	-	-	१	-	१
७	खानेपानी आयोजना, मर्मत सम्भार समेत	३	२	३	४	१	१३
८	मठ, मन्दिर, गम्बा, शिवालय, पाटीपौवा मर्मत सम्भार	२	१	३	४	२	१२
९	सिंचाई कूलो	-	१	१	-	१	३
१०	सरकारी एवं सामुदायिक भवन (बडा कार्यालय, स्वास्थ्य संस्था, विद्यालय)	-	२	४	२	-	८
११	सडक बत्ती जडान योजना	-	-	-	१	-	१
१२	सामवेशी कार्यक्रम	३	७	६	७	८	३१
१३	विविध कार्यक्रम	९	४	५	७	७	३२

४.९.९. पूर्वाधार आयोजनाहरूको प्रगति विवरण :

क. सडक पूर्वाधारको अवस्था

क्र.सं.	विवरण	आ.व.अनुसारको प्रगति					कूल जम्मा
		०७४/७५	०७५/७६	०७६/७७	०७७/७८	०७८/७९	
१	कालोपत्रे सडक						
क	४ मिटर सडक (कि.मि.)			०.२५	०.१९	०.४६	०.९
ख	६ मिटर सडक (कि.मि.)			१	०.४	०.५	१.९
२	ढलान गरिएको सडक						
क	४ मिटर सडक (कि.मि.)			०.२	०.२	०.२	०.६
ख	६ मिटर सडक (कि.मि.)			०.२			०.२
ग	८ मिटर सडक (कि.मि.)				०.२		०.२
३	कच्चीसडक						
ख	६ मिटर सडक (कि.मि.)				२०		



क्र. सं.	विवरण	आ.व.अनुसारको प्रगति					कूल जम्मा
		०७४/७५	०७५/७६	०७६/७७	०७७/७८	०७८/७९	
५	पक्की पुलको संख्या (वटा)				३		
६	भोलुङ्गे पुलको संख्या (वटा)		१	१			२
७	ट्रस्ट पुल				१	१	१
८	पर्यटकीय पदमार्ग (कि.मि.)				३.४		३.४
९	सडकबत्ती जडान (वटा)				१००	१६५	२६५
१०	मठमन्दिर तथा पाटीपौवा	३	२	२	२	१	१०
११	सरकारी सामुदायिक भवन	१		१	१	१	४

ख. सडक सीमांकन

क्र. सं.	विवरण	आ.व.अनुसारको प्रगति					कूल जम्मा
		०७४/७५	०७५/७६	०७६/७७	०७७/७८	०७८/७९	
१	४ मिटर सडक (मि.)		१	०.५	१	०.५	३
२	६ मिटर सडक (मि.)	१	०.५	०.५	०.५	०.५	३

ग. खानेपानी सिंचाई तथा ढल व्यवस्थापन

क्र. सं.	विवरण	आ.व.अनुसारको प्रगति					कूल जम्मा
		०७४/७५	०७५/७६	०७६/७७	०७७/७८	०७८/७९	
१	खानेपानी						
क	खानेपानीको पहुँच पुरेको घरधुरी संख्या	५८०	२६५	१४५	२५५	१००	१३४५
ख	खानेपानी ट्याङ्की संख्या र क्षमता		१	१	३		
२	सिंचाई						
	कृषियोग्य जमिन (हे.)				४७५		४७५
क	सिंचित क्षेत्रफल	२		११०	१०	५	१२७
३	ढल निर्माण (कि.मि.)				१		१



“कृषि, शिक्षा, पर्यटन र पूर्वाधार: सूर्यविनायक समृद्धिको मूल आधार”

४.९.१०. वडा कार्यालय, स्वास्थ्य चौकी तथा सामुदायिक भवनहरूको विवरण :

घ. खानेपानी सिंचाई तथा ढल व्यवस्थापन

क्र. सं.	आफ्नै भवन र जग्गा भएको	आ.व.अनुसारको प्रगति				कूल जम्मा
		०७४/७५	०७५/७६	०७६/७७	०७७/७८	
१	वडा कार्यालय	१				१
क	स्वास्थ्य चौकी	१				१

४.९.११. वडा नं. ९ भित्र रहेको सरकारी, सार्वजनिक/पति जग्गाको विवरण :

सि.नं.	साविक वडा नं	हालको वडा नं	कि.नं	क्षेत्रफल	विरह	मोठ पाना नं
१	१ (क)	९	४०१	२६-१२-०-०	खोलो	२/१८७
२	१ (क)	९	४०४	३२-०-०-०	बाटो	२/१८७
३	१ (क)	९	५५२	०-३-०-०	मंदीर	२/१८७
४	१ (क)	९	६५१	०-८-०-०	पति	२/१८७
५	१ (क)	९	८७९	०-४-०-०	पति	२/१८७
६	१ (क)	९	८९५	०-४-०-०	विरह	२/१८७
७	१ (क)	९	९९२	०-१-२-०	पति	२/१८७
८	१ (क)	९	९९३	०-१-०-०	पति	२/१८७
९	१ (क)	९	९९४	०-१-०-०	पाटी पौवा	२/१८७
१०	१ (क)	९	९९५	०-४-०-०	पति	२/१८७
११	१ (क)	९	९९६	०-२-०-०	कूलो	२/१८७
१२	१ (क)	९	९९७	०-६-०-०	पति	२/१८७
१३	१ (ख)	९	५५२	२-२-०-०	भिर	२/१८७
१४	१ (ख)	९	५५८	४-११-०-०	भिर	२/१८७
१५	१ (ख)	९	६१८	१०-१२-०-०	बाटो	२/१८७
१६	१ (ख)	९	६३९	१-८-०-०	भिर	२/१८७
१७	१ (ख)	९	६५७	०-७-०-०	पति	२/१८७
१८	१ (ख)	९	६८९	२-४-०-०	पति	२/१८७
१९	१ (ख)	९	६९९	०-१२-०-०	खोल्चो	२/१८७
२०	१ (ख)	९	८२१	०-४-०-०	पति	२/१७८
२१	१ (ख)	९	८२२	१२-०-०-०	पति	२/१७८
२२	१ (ख)	९	८३१	३०१-५-०-०	वन जंगल	२/१७८
२३	१ (ख)	९	८३३	१-१२-०-०	भिर	२/१७८

“कृषि, शिक्षा, पर्यटन र पूर्वाधार: सूर्यविनायक समृद्धिको मूल आधार”



सि.नं.	साविक वडा नं	हालको वडा नं	कि.नं	क्षेत्रफल	विरह	मोठ पाना नं
२४	१ (ख)	९	८३४	२-४-०-०	पति	२/१७८
२५	१ (ख)	९	८३५	०-१२-०-०	पति	२/१७८
२६	१ (ख)	९	८३६	०-२-०-०	वाटो	२/१७८
२७	१ (ख)	९	८३७	२-१२-०-०	पति	२/१७८
२८	२ (क)	९	९८	०-२-०-०	पति	२/१७८
२९	२ (क)	९	३२५	०-१४-०-०	भिर	२/१७८
३०	२ (क)	९	३२८	१-१०-०-०	पति	२/१७८
३१	२ (क)	९	७६९	१-३-०-०	पति	२/१७८
३२	२ (क)	९	७७२	०-२-०-०	पति	२/१७८
३३	२ (क)	९	७७३	०-८-०-०	पति	२/१७८
३४	२ (क)	९	७७४	०-४-०-०	पति	२/१७८
३५	२ (क)	९	७७५	१३-८-०-०	वाटो	२/१७८
३६	२ (क)	९	७७६	३-६-०-०	कूलो	२/१७८
३७	२ (क)	९	७७७	४-५-०-०	कूलो	२/१७८
३८	२ (क)	९	७७८	१-१२-०-०	भिर	२/१७८
३९	२ (क)	९	७७९	१०-६-०-०	कूलो	२/१७९
४०	२ (क)	९	७८०	३-१०-०-०	खोलो	२/१७९
४१	२ (क)	९	७८१	०-१४-०-०	खोलो	२/१७९
४२	२ (क)	९	७८२	०-३-०-०	पति	२/१७९
४३	२ (क)	९	७८३	२-१०-०-०	भिर	२/१७९
४४	२ (क)	९	७८४	०-१०-०-०	भिर	२/१७९
४५	२ (क)	९	७८५	१-१-०-०	पति	२/१७९
४६	२ (ख)	९	७०	०-१-०-०	भुलाङ्ग	२/१७९
४७	२ (ख)	९	२०१	१-१४-०-०	मंदीर	२/१७९
४८	२ (ख)	९	२९५	०-८-०-०	कूलो	२/१७९
४९	२ (ख)	९	२९६	७३७-१२-३-०	भिर	२/१७९
५०	२ (ख)	९	३२४	०-३-२-०	भुलाङ्ग	२/१७९
५१	२ (ख)	९	३९१	०-१-३-०	पति	२/१७९
५२	२ (ख)	९	४०५	१-१४-०-०	भिर	२/१७९
५३	२ (ख)	९	४२५	९-०-०-०	पति	२/१७९



“कृषि, शिक्षा, पर्यटन र पूर्वाधार: सूर्यविनायक समृद्धिको मूल आधार”

सि.नं.	साविक वडा नं	हालको वडा नं	कि.नं	क्षेत्रफल	विरह	मोठ पाना नं
५४	२ (ख)	९	५७०	०-६-०-०	कूलो	२/१७९
५५	२ (ख)	९	५७१	०-६-०-०	खोलो	२/१७९
५६	२ (ख)	९	५७२	१३-०-०-०	पति	२/१७९
५७	२ (ख)	९	५७३	०-३-०-०	पति	२/१७९
५८	२ (ख)	९	५७४	२-१२-०-०	भुलाङ्ग	२/१७९
५९	२ (ख)	९	५७५	०-०-३-०	भुलाङ्ग	२/१७९
६०	२ (ख)	९	५७६	०-०-१-०	भुलाङ्ग	२/१८०
६१	२ (ख)	९	५७७	०-०-३-०	भुलाङ्ग	२/१८०
६२	२ (ख)	९	५७८	०-१-१-०	पति	२/१८०
६३	३ (क)	९	१०१	०-११-०-०	कूलो	२/१८०
६४	३ (क)	९	१०७	१०-०-०-०	बाटो	२/१८०
६५	३ (क)	९	१०८	१-०-०-०	डांडाकांडा	२/१८०
६६	३ (क)	९	१०९	१४९-५-०-०	पति	२/१८०
६७	३ (ख)	९	५९	०-१३-०-०	खोल्चो	२/१८०
६८	३ (ख)	९	६०	५-१२-०-०	खोल्चो	२/१८०
६९	३ (ख)	९	६१	२-४-०-०	वन जंगल	२/१८०
७०	३ (ख)	९	६२	०-१५-०-०	खोल्चो	२/१८०
७१	३ (ख)	९	६३	०-१५-०-०	खोलो	२/१८०
७२	३ (ख)	९	६४	२०५-१०-०-०	वन जंगल	२/१८०
७३	३ (ग)	९	१७	१-२-०-०	खोल्चो	२/१८०
७४	३ (ग)	९	३६	१३-२-०-०	पति	२/१८०
७५	३ (ग)	९	४४	०-३-०-०	खोल्चो	२/१८०
७६	३ (ग)	९	४३	८-१-०-०	पति	२/१८०
७७	३ (ग)	९	६१	०-२-०-०	कूलो	२/१८०
७८	३ (ग)	९	६५	०-५-०-०	पति	२/१८०
७९	३ (ग)	९	६९	०-३-०-०	खोल्चो	२/१८०
८०	३ (ग)	९	७०	०-५-२-०	कूलो	२/१८०
८१	४ (क)	९	९२	०-१५-२-०	पति	२/१८१
८२	४ (क)	९	१०१	२-७-२-०	पति	२/१८१
८३	४ (क)	९	११७	०-२-०-०	पति	२/१८१



“कृषि, शिक्षा, पर्यटन र पूर्वाधार: सूर्यविनायक समृद्धिको मूल आधार”



सि.नं.	साविक वडा नं	हालको वडा नं	कि.नं	क्षेत्रफल	विरह	मोठ पाना नं
८४	४ (क)	९	१४१	०-७-०-०	पति	२/१८१
८५	४ (क)	९	१४७	०-७-२-०	पति	२/१८१
८६	४ (क)	९	१४८	१-३-१-०	बाटो	२/१८१
८७	४ (क)	९	१४९	१-१५-१-०	कूलो	२/१८१
८८	४ (क)	९	१५०	०-६-२-०	कूलो	२/१८१
८९	४ (क)	९	१५१	०-६-०-०	पति	२/१८१
९०	४ (क)	९	१५२	४०-१३-०-०	पति	२/१८१
९१	४ (क)	९	१५३	१०६-१३-२-०	वन जंगल	२/१८१
९२	४ (क)	९	१५४	१-८-२-०	पति	२/१८१
९३	४ (क)	९	१५५	१०-४-२-०	पति	२/१८१
९४	४ (क)	९	१५६	६०१-९-२-०	वन जंगल	२/१८१
९५	४ (क)	९	१५७	१-१-१-०	बाटो	२/१८१
९६	४ (क)	९	१५८	२-५-३-०	बाटो	२/१८१
९७	४ (क)	९	१५९	५-७-३-०	कूलो	२/१८१
९८	४ (क)	९	१६०	४-१-१-०	बाटो	२/१८१
९९	४ (क)	९	१६१	४-१२-०-०	बाटो	२/१८१
१००	४ (ख)	९	१५३	३-१२-०-०	बाटो	२/१८२
१०१	४ (ख)	९	१५४	७-१२-०-०	खोल्चो	२/१८२
१०२	४ (ख)	९	१५५	९-१०-०-०	खोल्चो	२/१८२
१०३	४ (ख)	९	१५६	०-१३-२-०	बाटो	२/१८२
१०४	४ (ख)	९	१५७	९१-६-०-०	वन जंगल	२/१८२
१०५	४ (ख)	९	१५८	६९-३-०-०	वन जंगल	२/१८२
१०६	४ (ख)	९	१५९	३६-७-०-०	वन जंगल	२/१८२
१०७	४ (ख)	९	१६०	५८-४-०-०	वन जंगल	२/१८२
१०८	४ (ख)	९	१६१	१७३-११-२-०	वन जंगल	२/१८२
१०९	४ (ख)	९	१६२	३७५-०-०-०	वन जंगल	२/१८२
११०	४ (ख)	९	१६३	५-९-०-०	वन जंगल	२/१८२
१११	४ (ख)	९	१६४	५-६-०-०	खोलो	२/१८२
११२	५	९	८३	४०-१२-०-०	पति	२/१८२
११३	५	९	१६२	१-३-१-०	कूलो	२/१८२



“कृषि, शिक्षा, पर्यटन र पूर्वाधार: सूर्यविनायक समृद्धिको मूल आधार”

सि.नं.	साविक वडा नं	हालको वडा नं	कि.नं	क्षेत्रफल	विरह	मोठ पाना नं
११४	५	९	१९९	४-१५-०-०	पति	२/१८२
११५	५	९	५००	९-०-०-०	पति	२/१८२
११६	५	९	५०१	१०-०-०-०	पति	२/१८२
११७	५	९	५०२	१-७-०-०	पति	२/१८२
११८	५	९	५०३	६-०-०-०	पति	२/१८२
११९	५	९	५०४	०-१०-०-०	वन जंगल	२/१८२
१२०	५	९	५०५	८५०-१२-०-०	पति	२/१८२
१२१	५	९	३५५	०-७-०-०	पति	
१२२	६ (क)	९	४४	०-४-०-०	कूलो	२/१८३
१२३	६ (क)	९	६५	४-०-०-०	पति	२/१८३
१२४	६ (क)	९	८६	०-११-०-०	कूलो	२/१८३
१२५	६ (क)	९	१४७	०-१-०-०	पति	२/१८३
१२६	६ (क)	९	१५०	१-१२-०-०	बाटो	२/१८३
१२७	६ (क)	९	१५१	०-४-०-०	पति	२/१८३
१२८	६ (क)	९	२३९	१-६-०-०	बाटो	२/१८३
१२९	६ (क)	९	२४०	२-२-०-०	पति	२/१८३
१३०	६ (क)	९	२४१	०-६-०-०	बाटो	२/१८३
१३१	६ (क)	९	२४२	२-८-०-०	बाटो	२/१८३
१३२	६ (क)	९	२४३	०-८-०-०	बाटो	२/१८३
१३३	६ (क)	९	२४४	४९७-०-०-०	पति	२/१८३
१३४	६ (ख)	९	२०३	२-५-०-०	पति	२/१८३
१३५	६ (ख)	९	२०४	२-०-०-०	खोलो	२/१८३
१३६	६ (ख)	९	२०५	३-०-०-०	कूलो	२/१८३
१३७	६ (ख)	९	२०६	२१-०-०-०	भिर	२/१८३
१३८	६ (ख)	९	२०७	२-५-०-०	पति	२/१८३
१३९	६ (ख)	९	२०८	३०-०-०-०	खोलो	२/१८३
१४०	६ (ख)	९	२०९	०-१०-०-०	पति	२/१८३
१४१	६ (ख)	९	२१०	७-०-०-०	बाटो	२/१८४
१४२	६ (ख)	९	२११	०-०-३-०	भुलाङ्ग	२/१८४
१४३	६ (ख)	९	२१२	१-१५-०-०	पति	२/१८४



सि.नं.	साविक वडा नं	हालको वडा नं	कि.नं	क्षेत्रफल	विरह	मोठ पाना नं
१४४	६ (ख)	९	२१३	०-१३-०-०	भिर	२/१८४
१४५	६ (ख)	९	२१४	०-५-२-०	मंदीर	२/१८४
१४६	६ (ख)	९	२१५	१-१२-०-०	बाटो	२/१८४
१४७	६ (ख)	९	२१६	४२८-१५-०-०	पति	२/१८४
१४८	६ (ख)	९	२२६	३-१-०-०	खोलो	२/१८३
१४९	६ (ख)	९	२३८	१०-०-०-०	बाटो	२/१८३
१५०	७	९	१४६	०-३-०-०	पति	२/१८४
१५१	७	९	१४७	९-१२-०-०	खोलो	२/१८४
१५२	७	९	१४८	४-१-०-०	कूलो	२/१८४
१५३	७	९	१४९	१-२-०-०	बाटो	२/१८४
१५४	७	९	१५२	७-१-०-०	बाटो	२/१८४
१५५	७	९	१५३	१-६-०-०	बाटो	२/१८४
१५६	७	९	१५४	०-५-१-०	बाटो	२/१८४
१५७	७	९	१५६	०-११-१-०	पति	२/१८४
१५८	८	९	७२	०-२-०-०	पति	२/१८४
१५९	८	९	२३३	९-२-३-०	बाटो	२/१८५
१६०	८	९	२३४	२-९-३-०	कूलो	२/१८५
१६१	८	९	२३५	५-२-१-०	बाटो	२/१८५
१६२	८	९	२३६	१-७-१-०	कूलो	२/१८५
१६३	८	९	२३७	०-१५-१-०	बाटो	२/१८५
१६४	८	९	२३८	१-८-०-०	कूलो	२/१८५
१६५	८	९	२३९	१०-५-०-०	खोलो	२/१८५
१६६	८	९	२४०	०-१३-३-०	कूलो	२/१८५
१६७	८	९	२४१	०-४-१-०	बाटो	२/१८५
१६८	९ (क)	९	१२९	०-८-०-०	पति	२/१८५
१६९	९ (क)	९	३३१	०-३-०-०	पति	२/१८५
१७०	९ (क)	९	३४०	०-६-०-०	पति	२/१८५
१७१	९ (क)	९	३५०	०-०-२-०	पति	२/१८५
१७२	९ (क)	९	३५१	०-०-३-०	पति	२/१८५
१७३	९ (क)	९	३५२	२-३-०-०	कूलो	२/१८५



“कृषि, शिक्षा, पर्यटन र पूर्वाधार: सूर्यविनायक समृद्धिको मूल आधार”

सि.नं.	साविक वडा नं	हालको वडा नं	कि.नं	क्षेत्रफल	विरह	मोठ पाना नं
१७४	९ (क)	९	३५३	०-१-०-०	पर्ति	२/१८५
१७५	९ (क)	९	३५४	१२-८-०-०	खोलो	२/१८५
१७६	९ (क)	९	३५५	०-१०-२-०	बाटो	२/१८५
१७७	९ (क)	९	३५६	०-०-२-०	पर्ति	२/१८५
१७८	९ (ख)	९	१२७	०-०-२-०	भुलाङ्ग	२/१८५
१७९	९ (ख)	९	१६३	०-०-२-०	पर्ति	२/१८५
१८०	९ (ख)	९	२८९	२-१-०-०	पर्ति	२/१८६
१८१	९ (ख)	९	३१६	१-०-०-०	पर्ति	२/१८६
१८२	९ (ख)	९	५१४	२५-०-०-०	बाटो	२/१८६
१८३	९ (ख)	९	५१५	०-४-०-०	पर्ति	२/१८६
१८४	९ (ख)	९	६३२	१८-१०-०-०	बाटो	२/१८६
१८५	९ (ख)	९	६३३	०-८-०-०	कूलो	२/१८६
१८६	९ (ख)	९	६३४	०-०-२-०	पर्ति	२/१८६
१८७	९ (ख)	९	६३५	०-२-०-०	पर्ति	२/१८६
१८८	९ (ख)	९	६३६	१-२-०-०	कूलो	२/१८६
१८९	९ (ख)	९	६३७	१६-१-०-०	खोलो	२/१८६
१९०	९ (ख)	९	६३८	०-९-०-०	पर्ति	२/१८६
१९१	९ (ख)	९	६३९	०-१-२-०	भुलाङ्ग	२/१८६
१९२	९ (ख)	९	६४०	०-०-२-०	मंटीर	२/१८६
१९३	९ (ख)	९	६४१	०-१-२-०	पाटी पौवा	२/१८६
१९४	९ (ख)	९	६४२	०-१-३-०	धारा र पाटी	२/१८६



## ४.१०. १० नं. वडा कार्यालय, चित्तपोल

### ४.१०.१. परिचय :

भक्तपुर जिल्ला, सूर्यविनायक नगरपालिकामा रहेका १० वटा वडा मध्ये वडा नं. १० साविकको चित्तपोल गा.वि.स.को सबै वडा मिलेर बनेको वडा हो । यो वडा भक्तपुर जिल्लाको पूर्व तर्फ काभपलाञ्चोको जिल्लासँग जोडिएको छ । नेपाल सरकारबाट २०७१ सालमा नगरपालिका गठन हुँदा साविकमा यस वडा सूर्यविनायक नगरपालिकाको वडा नं. १२, १३ र १४ वडाको रूपमा रहेकोमा नेपाल सरकारबाट मिति २०७३।११।२७ गते साविकमा भएको सूर्यविनायक नगरपालिका र अनन्तलिङ्गेश्वर नगरपालिका एकिकृत भई हालको सूर्यविनायक नगरपालिका गठन हुँदा वडा नं. १० कायम गरियो ।

भौगोलिक रूपमा अधिकांश भाग पहाडी क्षेत्रले ओगटेको यस वडा पूर्वमा बनेपा नगरपालिकाको वडा नं. १३ र वडा नं. २, पश्चिम तर्फ अरनिको राजमार्ग, उत्तर तर्फ चाँगुनारायण नगरपालिकाको वडा नं. ९ र दक्षिण तर्फ अरनिको राजमार्ग एवं सूर्यविनायक नगरपालिका वडा नं. ९ पर्दछ ।

वडामा स्वास्थ्य चौकी, सामुदायिक विद्यालय, निजी विद्यालय, चित्तपोल सामुदायिक सिकाई केन्द्र, सहकारी संस्था, नेपाल रेडक्रस सोसाइटी, नलिञ्चोक उपशाखा, ग्रिनरी केन्द्र, रेशम खेती जस्ता सरकारी तथा गैरसरकारी संस्थाहरूले आफ्नो सेवा प्रवाह गरी रहेका छन् ।

अधिकांश नागरिकहरूको मुख्य पेशा कृषिका अतिरिक्त सरकारी सेवा, गैर सरकारी सेवा, नेपाली सेना, नेपाल प्रहरी सेवामा समेत कार्यरत रहेको पाइन्छ । पछिल्लो समयमा युवाहरू वैदेशिक रोजगारीको लागि जाने क्रम बढी रहेको छ भने अध्ययनको लागि विदेशिनेको संख्या समेत उल्लेख्य रूपमा बढिरहेको देखिन्छ ।

वडाका अधिकांश मानिसहरू हिन्दु धर्म मान्ने हुँदा वडा भित्र मठ मन्दिरहरू पनि धेरै मात्रामा रहेको छन् । मुस्कानेश्वर महादेव मन्दिर, सरस्वतीको मन्दिर, इच्छेश्वर महादेवको मन्दिर, राधाकृष्णको मन्दिर, भद्रकाली देवी मन्दिर, कालिका देवी मन्दिर, क्षेत्रपाल देवी मन्दिर, गुफाडाँडा सेतिदेवी, सुवर्णेश्वर मन्दिर, पञ्चकन्या मन्दिर, दशैघर, कैलाशनाथ महादेवको मूर्ति (१४३ फिट अग्लो), लटरम्बेश्वर महादेव मन्दिर, भंगालको भगवती मन्दिर, महाकालेश्वर महादेव मन्दिर, दीर्घ मुक्तेश्वर महादेव मन्दिर, सिद्धि विनायक (मुसे गणेश स्थान) मन्दिर, साँगा जस्ता ऐतिहासिक एवं पौराणिक मठ मन्दिर रहेको छन् । यहाँका नेवार समुदायले गाईजात्रा, विस्केट जात्रा विशेष रूपमा मनाउने गर्दछन् भने सबै चाडपर्वहरू सबैले उत्तिकै सम्मानका साथ मनाउने गर्दछन् ।

यस वडा भित्र रहेको सल्लाघारीको वनबाट भक्तपुरको विस्केट जात्रा र काठमाडौंको इन्द्रजात्राको लागि लिङ्गो लैजाने प्रचलन रहेको छ ।

### ४.१०.२. वडा समितिको बैठक संख्या :

क्र. सं.	विवरण	आ.व.अनुसारको प्रगति					कूल जम्मा
		०७४/७५	०७५/७६	०७६/७७	०७७/७८	०७८/७९	
१	वडा समिति बैठक संख्या	३०	२९	२४	३८	२०	१४१



“कृषि, शिक्षा, पर्यटन र पूर्वाधार: सूर्यविनायक समृद्धिको मूल आधार”

४.१०.३ वडाबाट सम्पादित कार्यहरूको विवरण :

क्र. सं.	सिफारिस विवरण	आ.व.अनुसारको प्रगति					कूल जम्मा
		०७४/७५	०७५/७६	०७६/७७	०७७/७८	०७८/७९ पौषसम्मको	
१	घर बाटो सिफारिस	९८५	१०१५	११०७	१३००	६६८	५०७५
२	चारकिल्ला प्रमाणित	७६०	८०४	९०७	१०८५	१७५	३७३१
३	ज.ध तथा मोही ना.सा ल.क बाडँफाँड तथा छोडपत्र	१६०	१२५	१९८	२१०	१८५	८७८
४	नागरिकता सिफारिस	१६५	१९६	२०८	१७२	१९६	९३७
५	नाता प्रमाणित	७५	६०	६९	८२	४५	३३१
६	सर्जमिन मुचुल्का	१०८	११९	१६०	१७५	२०९	७७१
६	व्यवसाय दर्ता/सिफारिस		३७	४२	३०	१८	१२७
७	विविध सिफारिस	७०८	८०९	७०६	६१०	९८५	४११८

४.१०.४. राजस्व आम्दानी विवरण :

क्र. सं.	सिफारिस विवरण	आ.व.अनुसारको प्रगति					कूल जम्मा
		०७४/७५	०७५/७६	०७६/७७	०७७/७८	०७८/७९	
१	राजस्व असुली	२६५७८९२	४६७६३९१	४७९२७२	६०९०९०६	५८७४१६८	२४०१८६२९

४.१०.५. व्यक्तिगत घटना दर्ता विवरण :

क्र. सं.	विवरण	आ.व.अनुसारको प्रगति						कूल जम्मा
		०७३/७४	०७४/७५	०७५/७६	०७६/७७	०७७/७८	०७८/७९	
१	जन्म	१६८	१८५	१७४	११५	१३८	७२	८५२
२	मृत्यु	७२	५१	४१	४८	६०	२८	३००
३	बसाइ सराइ	२१	७	११	८	६	१०	६३
४	विवाह दर्ता	७७	५२	६३	६२	६४	४०	३५८
५	सम्बन्ध विच्छेद	०	०	१	३	३	१	८
६	ज्येष्ठ नागरिक	१८४	१८९	१८२	१८८	२३६	२४०	
७	एकल महिला/पुरुष	३८	३२	९४	९३	५४	५०	
८	अपाङ्गता भएका व्यक्ति	११	११	१२	११	१४	१६	७५



क्र. सं.	विवरण	आ.व.अनुसारको प्रगति						कूल जम्मा
		०७३ /७४	०७४ /७५	०७५ /७६	०७६ /७७	०७७ /७८	०७८ /७९	
	असहाय व्यक्ति	१०	१२	१९	१९	२३	२५	१०८
	सामाजिक सुरक्षा भत्ता लिने विधवा	३९	१०९	८०	८१	९४	९८	५०१
९	अपाङ्गतापरिचयपत्र लिनेको संख्या/दलित बालबालिका	२०	२०	२१	१८	२२	२३	१२४

४.१०.६. कार्यालयमा रहेको जिन्सी सामानको विवरण :

जिन्सी सामग्रीको अवस्था											
क्र. सं.	विवरण	आ.व.अनुसारको प्रगति						कूल जम्मा	चालू अवस्थामा रहेको संख्या	मर्मत गरेर चलाउन सकिने संख्या	कुल लिलाम गर्ने संख्या
		०७३ /७४	०७४ /७५	०७५ /७६	०७६ /७७	०७७ /७८	०७८ /७९				
१	दुईपाङ्गे सवारी	१	२					२	२		
२	कम्प्युटर	३	१				१	५	३	१	
३	ल्यापटप		१	१	१			३	२		१
४	प्रिन्टर	४	१					४	३		१
५	फोटोकपी	१				१		२	१	१	
६	प्रोजेक्टर	०	०	०	०	०		०	०		
७	जेनेरेटर	१						१	१		

४.१०.७.वडामा रहेका सामुदायिक विद्यालयहरूको विवरण :

क्र. सं.	विद्यालयको नाम	तह	ठेगाना	प्रधानाध्यापकको नाम	मोवाइल नम्बर
१	जोरपाटी मा.वि. नंखेल	माध्यमिक	सू.न.पा.-१०	हरिप्रसाद ढकाल	९८४१४९५२८९
२	दहगाउँ आ. वि चित्तपोल	आधारभूत	सू.न.पा.-१०	सुजिता रानामगर	९८०८९०४१९२
३	देउजागाउँ नि.मा.वि.चित्तपोल	आधारभूत	सू.न.पा.-१०	सविना राजभण्डारी	९८४००६१६९६
४	देवी आ.वि.चित्तपोल	आधारभूत	सू.न.पा.-१०	निशा राई	९८४२११३४२८
५	बाल शिक्षा सदन आ.वि. चित्तपोल	आधारभूत	सू.न.पा.-१०	कपिलप्रसाद पराजुली	९८४१७१९१९२



“कृषि, शिक्षा, पर्यटन र पूर्वाधार: सूर्यविनायक समृद्धिको मूल आधार”

क्र. सं.	विद्यालयको नाम	तह	ठेगाना	प्रधानाध्यापकको नाम	मोवाइल नम्बर
६	भगवती आ.वि.चित्तपोल	आधारभूत	सू.न.पा.-१०	सनीमाया थापामगर	९८४१३९४२०६
७	महाकालेश्वर आ.वि.चित्तपोल	आधारभूत	सू.न.पा.-१०	कृष्णहरि कार्की	९८४१७५३०१२

४.१०.८. पूर्वाधार आयोजनाहरूको विवरण :

क्र. सं.	आयोजना क्षेत्र	आ.व. अनुसार सम्पन्नआयोजना संख्या					जम्मा
		०७४/७५	०७५/७६	०७६/७७	०७७/७८	०७८/७९	
१	सडक आयोजना संख्या	११	२०	२२	१८	१७	८८
२	पक्क मोटर पुल र कलभर्ट			२	२	१	५
३	ट्रस्ट पुल			१			१
४	सडक सिमांकन	६	४	६	७	७	३०
५	सडक मर्मत सम्भार र स्तरोन्नती (पटक)	९	७	९	१३	१६	५४
६	ढल निर्माण			१			१
७	खानेपानी आयोजना, मर्मत सम्भार समेत	४	४	२	४	४	१८
८	मठ, मन्दिर, गम्बा, शिवालय, पाटीपौवा मर्मत सम्भार	१	२	४	७	४	१८
९	सिंचाई, कूलो	१			१	१	३
१०	सरकारी एवं सामुदायिक भवन (वडा कार्यालय, स्वास्थ्य संस्था, विद्यालय)	२	२	३	२	१	१०
११	सडक बत्ती जडान योजना				१	१	२
१२	खेलकूद मैदान	२					२
१३	सामवेशी कार्यक्रम	१०	८	७	९	८	४२
१४	विविध कार्यक्रम	१०	६	७	६	५	३५





४.१०.९ पूर्वाधार आयोजनाहरूको प्रगति विवरण :

क. सडक पूर्वाधारको अवस्था

क्र. सं.	विवरण	आ.व. अनुसारको प्रगति					कूल जम्मा
		०७४ /७५	०७५ /७६	०७६ /७७	०७७ /७८	०७८ /७९	
१	कालोपत्रे सडक						
क	४ मिटर सडक (कि.मि.)						
ख	६ मिटर सडक (कि.मि.)		०.५	०.८	०	०.५	१.८
ग	८ मिटर सडक (कि.मि.)	०.५		२	०.५		३
२	ढलान गरिएको सडक						
क	६ मिटर सडक (कि.मि.)	०.३०	०.०५		०.२५	०.२	०.८
ख	८ मिटर सडक (कि.मि.)	०.१०	०.०५	०.१०	०.१५	०.२	०.६
३	कच्ची सडक						
क	६ मिटर सडक (कि.मि.)	०.५	०.३		४		४.८
ख	८ मिटर सडक (कि.मि.)		०.५	२	०.५		३
	१० मिटर सडक (कि.मि.)				२		२
४	पक्की पुलको संख्या (वटा)				२		२
५	भोलुङ्गे/ट्रस्ट पुलको संख्या (वटा)			१	१		२
६	सडक बत्ती जडान						

ख. सडक सीमांकन

क्र. सं.	विवरण	आ.व. अनुसारको प्रगति					कूल जम्मा
		०७४/७५	०७५/७६	०७६/७७	०७७/७८	०७८/७९	
१	६ मिटर सडक (कि.मि.)			०.८		०.५	१.३
२	८ मिटर सडक (कि.मि.)				०.२		०.२

ग. खानेपानी सिंचाई तथा ढल ब्यवस्थापन

क्र. सं.	विवरण	आ.व. अनुसारको प्रगति					कूल जम्मा
		०७४ /०७५	०७५ /०७६	०७६ /०७७	०७७ /०७८	०७८ /०७९	
१	खानेपानी						



“कृषि, शिक्षा, पर्यटन र पूर्वाधार: सूर्यविनायक समृद्धिको मूल आधार”

क्र. सं.	विवरण	आ.व.अनुसारको प्रगति					कूल जम्मा
		०७४ / ०७५	०७५ / ०७६	०७६ / ०७७	०७७ / ०७८	०७८ / ०७९	
क	खानेपानीकोपहुँच पुगेको घरधुरी संख्या	५०९	१५०	१४०	११०	१००	१००९
ख	खानेपानी ट्याङ्की संख्या र क्षमता (लाख लि.)	२	०१५		२-५		
२	सिंचाई						
	कृषि योग्य जमिन (हे.)						४८१
क	सिंचाई बाँध तथा कूलो/राजकूलो						
ख	सिंचित क्षेत्रफल (हे.)	१०			१०३		११३
३	ढल निर्माण (कि.मि.)	१			२		३

४.१०.१०. वडा कार्यालय, स्वास्थ्य चौकी एवं सामुदायिक विद्यालय भवनहरूको विवरण :

क्र. सं.	आफ्नै भवन र जग्गा भएको	आ.व.अनुसारको प्रगति					कूल जम्मा
		०७४/७५	०७५/७६	०७६/७७	०७७/७८	०७८/७९	
१	वडा कार्यालय	०	०	०	१	१	२
२	स्वास्थ्य चौकी	०	०	०	१		१
३	सामुदायिक विद्यालय	१	१	३	२	१	८
४	रेडक्रस भवन	०	०	०	१		१

४.१०.११. सामुदायिक भवन, पाटी पौवा मठ मन्दिर विश्रामस्थल निर्माण

क्र. सं.	आफ्नै भवन र जग्गा भएको	आ.व.अनुसारको प्रगति					कूल जम्मा
		०७४/७५	०७५/७६	०७६/७७	०७७/७८	०७८/७९	
१	सामुदायिक भवन	२	१	१	१	१	६
२	मठमन्दिर निर्माण/पुनर्निर्माण	०	१	४	७		१२
३	पाटीपौवा चौतारा विश्रामस्थल	०	०	३	४	४	११
४	खेलकूद स्थल/केन्द्र	०	०	०	१	१	२
५	योग तथा व्यायामशाला	०	०	०	०		०
	स्वीमिङ्ग पुल	०	०	०	०		०
६	उद्यान	०	०	०	०		०



५.१०.१२. निजी आवास निर्माण :

क्र. सं.	आफ्नै भवन र जग्गा भएको	आ.व.अनुसारको प्रगति					कूल जम्मा
		०७३ /७४	०७४ /७५	०७५ /७६	०७६ /७७	०७७ /७८	
१	नक्सापास र स्वीकृति/भुकम्प पछिको पुन निर्माण समेत	१४१	१३७	१२४	४८	१३८	५८८
२	भवन निर्माण सम्पन्न	२०	१९	१६	२०	३५	१५४
३	भवन अभिलेखीकरण	१९	३३	३५	१२	७	१०६

५.१०.१३. वडा नं. १० मा रहेको सरकारी/सार्वजनिक /पति जग्गाको विवरण :

सि.नं.	साविक वडा	हालको वडा नं	कित्ता नं.	क्षेत्रफल	विरह	मोठ पाना नं
१	१ (क)	१०	१	३०-८-२-०	खोलो	१/८८
२	१ (क)	१०	२	१९-९-२-०	सडक	१/८८
३	१ (क)	१०	४	१-१-२-०	पति	१/८८
४	१ (क)	१०	५	१-१-२-०	पति	१/८८
५	१ (क)	१०	९	१-४-२-०	कूलो	१/८८
६	१ (क)	१०	२३	७-१-३-०	पति	१/८८
७	१ (क)	१०	३३	१-९-२-०	बाटो	१/८८
८	१ (क)	१०	४५	०-०-१-०	कुवा	१/८८
९	१ (क)	१०	४८	०-०-१-०	पति	१/८८
१०	१ (क)	१०	११९	०-०-१-०	पति	१/८८
११	१ (क)	१०	१३३	०-०-१-०	पति	१/८८
१२	१ (क)	१०	१४०	०-०-२-०	पति	१/८८
१३	१ (क)	१०	१५७	०-१-२-०	पति	१/८८
१४	१ (क)	१०	१५८	०-१-०-०	पाटी पौवा	१/८८
१५	१ (क)	१०	१५९	०-०-२-०	पति	१/८८
१६	१ (क)	१०	१९६	०-०-२-०	पति	१/८८
१७	१ (क)	१०	२२६	०-०-२-०	कुवा	१/८८
१८	१ (क)	१०	२७४	०-०-१-०	पति	१/८८
१९	१ (क)	१०	३०४	०-१-०-०	पति	१/८८
२०	१ (क)	१०	३३३	२-१०-३-०	कुवा	१/८८
२१	१ (क)	१०	३३५	०-०-२-०	पति	१/८८



“कृषि, शिक्षा, पर्यटन र पूर्वाधार: सूर्यविनायक समृद्धिको मूल आधार”

सि.नं.	साविक वडा	हालको वडा नं	कित्ता नं.	क्षेत्रफल	विरह	मोठ पाना नं
२२	१ (क)	१०	३४०	०-१-०-०	धारा र चर्पी	१/८९
२३	१(ख)	१०	६२	०-९-२-०	पति	१/८९
२४	१(ख)	१०	१०३	१-०-०-०	पति	१/८९
२५	१(ख)	१०	२०१	०-५-२-०	पति	१/८९
२६	१(ख)	१०	२११	०-२-०-०	पति	१/८९
२७	१(ख)	१०	३१२	०-०-२-०	पति	१/८९
२८	१(ख)	१०	४१३	०-३-३-०	पति	१/८९
२९	१(ख)	१०	४४४	०-६-०-०	पति	१/८९
३०	१(ख)	१०	५६६	०-२-२-०	ढुङ्गेधारा	१/८९
३१	१(ख)	१०	६१०	३-०-०-०	पाटी पौवा	१/८९
३२	१(ख)	१०	६१२	११-१४-०-०	ढिस्को	१/८९
३३	१(ख)	१०	६१३	०-०-२-०	धारा र चर्पी	१/८९
३४	१(ख)	१०	६१४	१४-०-०-०	कूलो	१/८९
३५	१(ख)	१०	६१५	२७-०-०-०	बाटो	१/८९
३६	१(ख)	१०	६१६	२५-०-०-०	खोलो	१/८९
३७	१(ख)	१०	८६६	१-११-०-०	सडक	१/८९
३८	१(ग)	१०	१	१२-१०-३-०	कूलो	१/८९
३९	१(ग)	१०	२	०-१-१-०	पति	१/८९
४०	१(ग)	१०	२२	०-४-२-०	पति	१/८९
४१	१(ग)	१०	६६	०-१-१-०	पति	१/८९
४२	१(ग)	१०	७०	०-०-१-०	कूलो	१/९०
४३	१(ग)	१०	१०९	०-०-२-०	पति	१/९०
४४	१(ग)	१०	११३	०-०-२-०	पति	१/९०
४५	१(ग)	१०	२०१	३२-१०-०-०	बाटो	१/९०
४६	१(ग)	१०	२०२	०-०-२-०	पति	१/९०
४७	१(ग)	१०	२४५	०-०-२-०	पति	१/९०
४८	१(ग)	१०	२७३	२-०-०-०	पति	१/९०
४९	१(ग)	१०	२८८	०-०-१-०	पति	१/९०
५०	१(ग)	१०	२९५	१-७-२-०	पति	१/९०
५१	१(ग)	१०	३०२	०-०-३-०	पति	१/९०



सि.नं.	साविक वडा	हालको वडा नं	कित्ता नं.	क्षेत्रफल	विरह	मोठ पाना नं
५२	१(ग)	१०	३०३	०-१-०-०	पति	१/९०
५३	१(ग)	१०	३२४	०-०-१-०	पति	१/९०
५४	१(ग)	१०	३२८	०-५-०-०	कुवा	१/९०
५५	१(ग)	१०	३२९	०-०-१-०	कुवा	१/९०
५६	१(ग)	१०	४३२	०-०-१-०	कुवा	१/९०
५७	१(ग)	१०	४६२	५-२-०-०	कुवा	१/९०
५८	१(ग)	१०	५१९	०-३-०-०	कुवा	१/९०
५९	१(ग)	१०	५५४	०-०-१-०	कुवा	१/९०
६०	१(ग)	१०	५५५	०-०-१-०	कुवा	१/९०
६१	१(ग)	१०	५९३	०-१२-२-०	पति	१/९१
६२	१(ग)	१०	५९५	०-३-१-०	पति	१/९१
६३	१(ग)	१०	६२२	०-१-२-०	चौतारो	१/९१
६४	१(ग)	१०	६२७	०-३-०-०	पति	१/९१
६५	१(ग)	१०	६२८	०-३-०-०	पति	१/९१
६६	१(ग)	१०	६५७	०-२-०-०	पति	१/९१
६७	१(ग)	१०	६५८	०-०-१-०	कुवा	१/९१
६८	१(ग)	१०	७७०	७-१-०-०	खोल्चो	१/९१
६९	१(ग)	१०	७७४	०-०-१-०	पति	१/९१
७०	१(ग)	१०	८०२	०-७-१-०	पति	१/९१
७१	१(ग)	१०	८२७	१७-२-०-०	खोलो	१/९१
७२	१(घ)	१०	२२	१-२-०-०	बाटो	१/९१
७३	१(घ)	१०	८२	२-८-१-०	भिर	१/९१
७४	१(ङ)	१०	५	३-२-२-०	पति	१/९१
७५	१(ङ)	१०	७	०-४-१-०	पाटी पौवा	१/९१
७६	१(ङ)	१०	९	०-१-०-०	पाटी पौवा	१/९१
७७	१(ङ)	१०	१०	०-५-०-०	पाटी पौवा	१/९१
७८	१(ङ)	१०	१३	०-१४-०-०	पति	१/९१
७९	१(ङ)	१०	१७	९-२-०-०	धारा र चर्पी	१/९२
८०	१(ङ)	१०	१९	०-१०-०-०	चौतारो	१/९२
८१	२	१०	४	१-६-२-०	पानी पधेरो	१/९२



“कृषि, शिक्षा, पर्यटन र पूर्वाधार: सूर्यविनायक समृद्धिको मूल आधार”

सि.नं.	साविक वडा	हालको वडा नं	कित्ता नं.	क्षेत्रफल	विरह	मोठ पाना नं
८२	२	१०	३५	५-१-२-०	भिर	१/९२
८३	२	१०	३६	०-७-०-०	पति	१/९२
८४	२	१०	१०१	०-१०-२-०	पति	१/९२
८५	२	१०	१०६	३-६-२-०	पति	१/९२
८६	२	१०	१११	१-१-०-०	पति	१/९२
८७	२	१०	१२८	०-१-३-०	पति	१/९२
८८	२	१०	२९४	३०-२-१-०	बाटो	१/९२
८९	२	१०	२९५	२०-१-२-०	खोलो	१/९२
९०	२	१०	२९६	६-१-२-०	कूलो	१/९२
९१	२	१०	२९७	१-०-२-०	पति	१/९२
९२	२	१०	२९८	०-१३-३-०	पति	१/९२
९३	२	१०	२९९	०-०-३-०	भुलाङ्ग	१/९२
९४	२	१०	३००	२-८-२-०	पति	१/९२
९५	२	१०	३०१	४-८-२-०	कूलो	१/९२
९६	२	१०	३०२	१७-३-३-०	सडक	१/९२
९७	२	१०	३०३	९-३-२-०	खोलो	१/९२
९८	३	१०	३८४	१-०-०-०	पति	१/९३
९९	३	१०	३८६	३-०-०-०	कुवा	१/९३
१००	३	१०	३८७	०-१४-०-०	खोलो	१/९३
१०१	३	१०	३८८	११-०-०-०	खोलो	१/९३
१०२	३	१०	३८९	३२-०-०-०	खोलो	१/९३
१०३	३	१०	३९०	३६-०-०-०	सडक	१/९३
१०४	३	१०	३०२	१०-१-०-०	पति	१/९३
१०५	४	१०	१३७	०-९-२-०	पति	१/९३
१०६	४	१०	१९२	२-२-०-०	पति	१/९३
१०७	४	१०	२९३	०-३-०-०	पति	१/९३
१०८	४	१०	२९४	३१-३-०-०	पति	१/९३
१०९	४	१०	२९५	०-१-१-०	कुवा	१/९३
११०	४	१०	२९६	२०-८-०-०	खोलो	१/९३
१११	४	१०	२९७	१५-८-०-०	खोल्चो	१/९३

“कृषि, शिक्षा, पर्यटन र पूर्वाधार: सूर्यविनायक समृद्धिको मूल आधार”



सि.नं.	साविक वडा	हालको वडा नं	कित्ता नं.	क्षेत्रफल	विरह	मोठ पाना नं
११२	४	१०	२९८	१०-४-०-०	खोलो	१/९३
११३	४	१०	२९९	०-०-२-०	कुवा	१/९३
११४	४	१०	३००	१-०-०-०	बाटो	१/९३
११५	४	१०	३०१	१-८-०-०	कूलो	१/९३
११६	४	१०	३०२	०-१२-०-०	बाटो	१/९३
११७	४	१०	३०३	०-१२-०-०	बाटो	१/९३
११८	४	१०	३०४	०-३-०-०	पति	१/९३
११९	४	१०	३०५	०-३-०-०	पति	१/९४
१२०	५(क)	१०	२८	२-८-२-०	पति	१/९४
१२१	५(क)	१०	४२	३-१५-२-०	बाटो	१/९४
१२२	५(क)	१०	४९	२-१२-३-०	खोल्चो	१/९४
१२३	५(क)	१०	६९	७-१२-३-०	पति	१/९४
१२४	५(क)	१०	७३	७-२-२-०	पति	१/९४
१२५	५(क)	१०	७४	०-५-२-०	खोलो	१/९४
१२६	५(क)	१०	७५	३-८-२-०	पति	१/९४
१२७	५(क)	१०	८४	९-२-२-०	पति	१/९४
१२८	५(क)	१०	८६	०-१२-२-०	पति	१/९४
१२९	५(क)	१०	९१	६५-८-२-०	वन जंगल	१/९४
१३०	५(क)	१०	९२	३-३-२-०	पति	१/९४
१३१	५(क)	१०	९३	५०-५-२-०	पति	१/९४
१३२	५(क)	१०	९४	१५३-१३-१-०	वन जंगल	१/९४
१३३	५(क)	१०	९५	२५-५-०-०	खोल्चो	१/९४
१३४	५(क)	१०	९६	४३-१०-२-०	भिर	१/९४
१३५	५(क)	१०	९७	८४२-१५-१-०	वन जंगल	१/९४
१३६	५(ख)	१०	१	०-८-०-०	पति	१/९४
१३७	५(ख)	१०	३	०-२-१-०	पति	१/९४
१३८	५(ख)	१०	५६	०-१२-२-०	वगर	१/९४
१३९	५(ख)	१०	१२७	०-६-२-०		१/९५
१४०	५(ख)	१०	१५६	५-३-०-०	बाटो	१/९५
१४१	५(ख)	१०	१८९	१-५-१-०	पति	१/९५



“कृषि, शिक्षा, पर्यटन र पूर्वाधार: सूर्यविनायक समृद्धिको मूल आधार”

सि.नं.	साविक वडा	हालको वडा नं	कित्ता नं.	क्षेत्रफल	विरह	मोठ पाना नं
१४२	५(ख)	१०	१९२	१३-१३-१-०	पति	१/९५
१४३	५(ख)	१०	१७०	२-१-१-०	खोल्चो	१/९५
१४४	५(ख)	१०	३१८	०-५-०-०	खल्चो	१/९५
१४५	५(ख)	१०	३४१	०-१४-०-०	पति	१/९५
१४६	५(ख)	१०	३५१	१-१०-१-०	खोलो	१/९५
१४७	५(ख)	१०	३७०	१६-६-०-०	वाटो	१/९५
१४८	५(ख)	१०	३७१	०-१४-१-०	पति	१/९५
१४९	५(ग)	१०	२७	१८-१२-२-०	भिर	१/९५
१५०	५(ग)	१०	२९	४-२-१-०	पति	१/९५
१५१	५(ग)	१०	६७	१-९-१-०	खोलो	१/९५
१५२	५(ग)	१०	७०	०-१५-१-०	वाटो	१/९५
१५३	५(ग)	१०	१२०	१००-०-०-०	भिर	१/९५
१५४	५(ग)	१०	१२१	१००-१०-०-०	वन जंगल	१/९५
१५५	५(ग)	१०	१२२	०-१०-०-०	कूलो	१/९५
१५६	५(ग)	१०	१२३	८-९-२-०	खोलो	१/९५
१५७	५(घ)	१०	१६१	०-२-०-०	पति	१/९५
१५८	५(घ)	१०	१६२	०-१२-०-०	पति	१/९५
१५९	५(घ)	१०	१६२	१०९-९-२-०	भिर	१/९५
१६०	५(घ)	१०	१६२	१-५-२-०	खोल्चो	१/९५
१६१	५(घ)	१०	१६२	५-१५-२-०	वाटो	१/९६
१६२	५(घ)	१०	१६२	१५-१२-२-०	वाटो	१/९६
१६३	५(घ)	१०	१६२	३८-२-२-०	वाटो	१/९६
१६४	५(घ)	१०	१६२	१-५-२-०	वाटो	१/९६
१६५	५(घ)	१०	१६२	१०-४-०-०	खोलो	१/९६
१६६	५(घ)	१०	१६२	४२-१२-०-०	पति	१/९६
१६७	५(घ)	१०	१७२	२२-५-१-०	पति	१/९६
१६८	५(घ)	१०	४	१५७-६-२-०	पति	१/९६
१६९	६(क)	१०	१४	८-८-०-०	पति	१/९६
१७०	६(क)	१०	१७	०-९-०-०	पति	१/९६
१७१	६(क)	१०	६७	१-१२-०-०	पति	१/९६



“कृषि, शिक्षा, पर्यटन र पूर्वाधार: सूर्यविनायक समृद्धिको मूल आधार”



सि.नं.	साविक वडा	हालको वडा नं	कित्ता नं.	क्षेत्रफल	विरह	मोठ पाना नं
१७२	६(क)	१०	१३३	३-८-०-०	पति	१/९६
१७३	६(क)	१०	१३७	८-८-०-०	पति	१/९६
१७४	६(क)	१०	१९२	१५-०-०-०	खोलो	१/९६
१७५	६(क)	१०	१९३	१०-०-०-०	खोलो	१/९६
१७६	६(क)	१०	१९४	१०-०-०-०	खोलो	१/९६
१७७	६(क)	१०	१९५	१-८-०-०	खोलो	१/९६
१७८	६(क)	१०	१९६	१६२-१३-०-०	पति	१/९६
१७९	६(ख)	१०	२०	८-७-०-०	पति	१/९६
१८०	६(ख)	१०	३७	७८-९-०-०	पति	१/९६
१८१	६(ख)	१०	४१	४-९-०-०	खोलो	१/९६
१८२	६(ख)	१०	४२	८-४-०-०	खोलो	१/९६
१८३	६(ख)	१०	४३	१-१२-०-०	पति	१/९७
१८४	६(ख)	१०	४४	०-१२-०-०	बाटो	१/९७
१८५	६(ख)	१०	४५	०-८-०-०	कूलो	१/९७
१८६	६(ख)	१०	४६	०-१२-०-०	बाटो	१/९७
१८७	६(ख)	१०	४७	२२-२-०-०	बाटो	१/९७
१८८	६(ख)	१०	४८	३५-३-०-०	पति	१/९७
१८९	६(ग)	१०	१९	०-३-१-०	धारा र चर्पी	१/९७
१९०	६(ग)	१०	११३	१५-०-०-०	पति	१/९७
१९१	६(ग)	१०	११८	३३-१३-०-०	भिर	१/९७
१९२	६(ग)	१०	११९	८-४-०-०	भिर	१/९७
१९३	६(ग)	१०	१२०	२२-४-०-०	बाटो	१/९७
१९४	६(ग)	१०	१२१	२३-४-०-०	बाटो	१/९७
१९५	६(ग)	१०	१२३	२०-१२-०-०	खोलो	१/९७
१९६	६(घ)	१०	४६	०-१४-०-०	पति	१/९७
१९७	६(घ)	१०	८४	३-२-०-०	कूलो	१/९७
१९८	६(घ)	१०	८५	०-१३-२-०	पति	१/९७
१९९	६(घ)	१०	९०	१-१३-०-०	भिर	१/९७
२००	६(घ)	१०	१३८	२-५-०-०	भिर	१/९७
२०१	६(घ)	१०	१४६	०-३-०-०	पति	१/९७



“कृषि, शिक्षा, पर्यटन र पूर्वाधार: सूर्यविनायक समृद्धिको मूल आधार”

सि.नं.	साविक वडा	हालको वडा नं	कित्ता नं.	क्षेत्रफल	विरह	मोठ पाना नं
२०२	६(घ)	१०	१४८	०-२-०-०	पति	१/९७
२०३	६(घ)	१०	१५१	०-३-०-०	पति	१/९७
२०४	६(घ)	१०	१५४	०-१२-०-०	पति	१/९८
२०५	६(घ)	१०	१७१	११-१२-०-०	खोलो	१/९८
२०६	६(घ)	१०	१७४	०-८-०-०	पति	१/९८
२०७	६(घ)	१०	१७५	३-८-०-०	पति	१/९८
२०८	६(घ)	१०	२००	१-०-३-०	कूलो	१/९८
२०९	६(घ)	१०	२०६	१-४-०-०	पति	१/९८
२१०	६(घ)	१०	२०७	२-५-०-०	भिर	१/९८
२११	६(घ)	१०	२०८	५-८-०-०	पति	१/९८
२१२	६(घ)	१०	२२८	१५-०-०-०	खोलो	१/९८
२१३	६(घ)	१०	२२९	०-५-०-०	पति	१/९८
२१४	६(घ)	१०	२३०	३४-१२-०-०	बाटो	१/९८
२१५	६(घ)	१०	२३१	०-१२-०-०	पति	१/९८
२१६	६(घ)	१०	२३२	१-०-०-०	पति	१/९८
२१७	६(घ)	१०	२३३	०-८-०-०	कूलो	१/९८
२१८	७(क)	१०	१५	०-१-०-०	पोखरी	१/९८
२१९	७(क)	१०	७६	१-१२-०-०	पति	१/९८
२२०	७(क)	१०	८८	१४-०-०-०	पति	१/९८
२२१	७(क)	१०	१२९	०-१-३-०	पति	१/९८
२२२	७(क)	१०	१३५	१५-९-०-०	पति	१/९८
२२३	७(क)	१०	१३६	३०-८-०-०	पति	१/९८
२२४	७(क)	१०	१३७	१६-५-०-०	पति	१/९८
२२५	७(क)	१०	१३८	७-१-०-०	बाटो	१/९८
२२६	७(क)	१०	१३९	७६-६-०-०	पति	१/९९
२२७	७(क)	१०	१४०	२९-१२-०-०	पति	१/९९
२२८	७(क)	१०	१४१	२१-१२-०-०	पति	१/९९
२२९	७(क)	१०	१४२	०-११-०-०	बाटो	१/९९
२३०	७(क)	१०	१४३	५-१३-०-०	पति	१/९९
२३१	७(क)	१०	१४४	९-५-०-०	धारा र चर्पी	१/९९

“कृषि, शिक्षा, पर्यटन र पूर्वाधार: सूर्यविनायक समृद्धिको मूल आधार”



सि.नं.	साविक वडा	हालको वडा नं	कित्ता नं.	क्षेत्रफल	विरह	मोठ पाना नं
२३२	७(ख)	१०	४	०-६-०-०	पति	१/९९
२३३	७(ख)	१०	१६	०-०-५-०-०	पति	१/९९
२३४	७(ख)	१०	२०	०-१-१-०	पति	१/९९
२३५	७(ख)	१०	३०	०-५-०-०	पति	१/९९
२३६	७(ख)	१०	४९	१०-०-०-०	पति	१/९९
२३७	७(ख)	१०	५४	०-२-०-०	पति	१/९९
२३८	७(ख)	१०	६४	०-४-१-०	पति	१/९९
२३९	७(ख)	१०	२५०	७-०-०-०	पति	१/९९
२४०	७(ख)	१०	२६०	०-४-०-०	बाटो	१/९९
२४१	७(ख)	१०	२६१	२-५-०-०	बाटो	१/९९
२४२	७(ख)	१०	२६२	०-९-०-०	बाटो	१/९९
२४३	७(ख)	१०	२६३	७३-४-०-०	खोलो	१/९९
२४४	७(ख)	१०	२६४	०-६-०-०	बाटो	१/९९
२४५	७(ख)	१०	२६५	०-१०-०-०	बाटो	१/९९
२४६	७(ख)	१०	२६६	०-६-०-०	बाटो	१/९९
२४७	७(ख)	१०	२६७	१-२-०-०	बाटो	१/९९
२४८	७(ख)	१०	२६८	१-१२-०-०	बाटो	१/१००
२४९	७(ख)	१०	२६९	२४-४-०-०	बाटो	१/१००
२५०	७(ख)	१०	२७०	२७२-७-०-०	पति	१/१००
२५१	७(ग)	१०	१०	०-६-०-०	पति	१/१००
२५२	७(ग)	१०	३७	१८-१-०-०	पति	१/१००
२५३	७(ग)	१०	४९	२-१-१-०	पति	१/१००
२५४	७(ग)	१०	१८०	०-११-०-०	पति	१/१००
२५५	७(ग)	१०	२९०	४४-५-०-०	पति	१/१००
२५६	७(ग)	१०	२९१	१५-५-२-०	खोलो	१/१००
२५७	८	१०	७	४-९-०-०	वन वुट्यान	१/१००
२५८	८	१०	२०	४-४-२-०	पति	१/१००
२५९	८	१०	५८	४-१-२-०	पति	१/१००
२६०	८	१०	६१	१३-१२-०-०	वन वुट्यान	१/१००
२६१	८	१०	७६	१-५-०-०	पति	१/१००



“कृषि, शिक्षा, पर्यटन र पूर्वाधार: सूर्यविनायक समृद्धिको मूल आधार”

सि.नं.	साविक वडा	हालको वडा नं	कित्ता नं.	क्षेत्रफल	विरह	मोठ पाना नं
२६२	८	१०	८७	४-५-०-०	बाटो	१/१००
२६३	८	१०	९३	४०-०-०-०	भिर	१/१००
२६४	८	१०	९४	२०-१२-०-०	भिर	१/१००
२६५	८	१०	९९	२-४-०-०	गोरेटो बाटो	१/१००
२६६	८	१०	११०	१२१०-१-०-०	वन जंगल	१/१०२
२६७	८	१०	११८	०-१२-०-०	पति	१/१००
२६८	८	१०	१२९	२-३-०-०	पति	१/१००
२६९	८	१०	१६६	२-१२-०-०	पति	१/१००
२७०	८	१०	१६८	०-१-०-०	पति	१/१००
२७१	८	१०	२१०	०-१-०-०	धारा र चर्पी	१/१०१
२७२	८	१०	२१७	०-१-०-०	रुख	१/१०१
२७३	८	१०	२४७	०-२-०-०	चौतारो	१/१०१
२७४	८	१०	२४९	०-१-०-०	पाटी पौवा	१/१०१
२७५	८	१०	२५०	१४-१२-०-०	पति	१/१०१
२७६	८	१०	२७०	२६-१२-०-०	खोलो	१/१०१
२७७	८	१०	२७५	०-१-०-०	पति	१/१०१
२७८	८	१०	२७७	२०-१०-०-०	खोलो	१/१०१
२७९	८	१०	२७८	२४-७-०-०		१/१०१
२८०	८	१०	२७९	०-०-३-०	गोरेटो बाटो	१/१०१
२८१	८	१०	२८०	३-१३-०-०	पति	१/१०१
२८२	८	१०	२८१	४-६-०-०	खोल्चो	१/१०१
२८३	८	१०	२८२	७-२-०-०	खोल्चो	१/१०१
२८४	८	१०	२८३	५-१-०-०	भिर	१/१०१
२८५	८	१०	२८४	२-७-०-०	गोरेटो बाटो	१/१०१
२८६	८	१०	२८५	१-३-०-०	गोरेटो बाटो	१/१०१
२८७	८	१०	२८६	१-४-०-०	गोरेटो बाटो	१/१०१
२८८	८	१०	२८७	२४-२-०-०	गोरेटो बाटो	१/१०१
२८९	८	१०	२८८	७-२-०-०	पति	१/१०१
२९०	८	१०	२८९	०-०-१-०	धारा र चर्पी	१/१०१
२९१	८	१०	२९०	०-१०-२-०	पति	१/१०१



सि.नं.	साविक वडा	हालको वडा नं	कित्ता नं.	क्षेत्रफल	विरह	मोठ पाना नं
२९२	८	१०	२९१	०-८-०-०	गोरेटो बाटो	१/१०१
२९३	८	१०	२९२	०-१२-०-०	कूलो	१/१०२
२९४	८	१०	२९३	०-४-३-०	पर्ति	१/१०२
२९५	९(क)	१०	३३	३४-४-२-०	भिर	१/१०२
२९६	९(क)	१०	४५	५०-१०-१-०	भिर	१/१०२
२९७	९(क)	१०	७२	३-७-१-०	भिर	१/१०२
२९८	९(क)	१०	७५	१३-१३-०-०	भिर	१/१०२
२९९	९(क)	१०	१३०	०-८-०-०	पर्ति	१/१०२
३००	९(क)	१०	१३२	१-३-०-०	पर्ति	१/१०२
३०१	९(क)	१०	१६०	१-११-०-०	पर्ति	१/१०२
३०२	९(क)	१०	१६३	१३-१३-२-०	पर्ति	१/१०२
३०३	९(क)	१०	१७३	१४-१३-२-०	पर्ति	१/१०२
३०४	९(क)	१०	१८६	१३-०-०-०	पर्ति	१/१०२
३०५	९(क)	१०	१९६	०-७-२-०	पर्ति	१/१०२
३०६	९(ख)	१०	२५	१४-७-१-०	पर्ति	१/१०२
३०७	९(ख)	१०	८९	५-८-१-०	वन जंगल	१/१०२
३०८	९(ख)	१०	९४	२-८-१-०	पर्ति	१/१०२
३०९	९(ख)	१०	९६	१-८-१-०	खोल्चो	१/१०२
३१०	९(ख)	१०	९७	३-३-१-०।५	कूलो	१/१०२
३११	९(ख)	१०	९८	०-१-०-०	पाटी पौवा	१/१०२
३१२	९(ख)	१०	९९	१०-४-२-०	बाटो	१/१०२



## स्वण्ड - पाँच

### चार वर्षको तुलनात्मक विश्लेषण

५.१. **बजेटको आकार:** आन्तरिक स्रोतको उचित परिचालन एवं कार्य कुशलता र कार्य क्षमताका आधारमा संघ तथा प्रदेशबाट प्राप्त हुने अनुदानमा भएको वृद्धि स्वरूप यस नगरपालिकाको बजेटको आकार निरन्तर रूपमा वृद्धि भई रहेको छ। बजेटमा भएको वृद्धिबाट समग्र नगरपालिकाको आर्थिक, सामाजिक तथा पूर्वाधारको विकासमा महत्वपूर्ण योगदान पुगेको छ। यसरी बजेटको आकार वृद्धि हुनुमा भक्तपुर जिल्लाबाट निर्वाचित हुनु भएका प्रतिनिधी सभा एवं प्रदेश सभाका सदस्यहरू, यस नगरपालिकाको निर्वाचित जनप्रतिनिधिहरू एवं यहाँ कार्यरत कर्मचारी संयन्त्रको महत्वपूर्ण भूमिका रहेको छ। तलको तालिका एवं रेखाचित्रबाट बजेटमा भएको वृद्धिलाई देखाईएको छ।

आर्थिक वर्ष	कूल बजेट अनुमान रु.	वास्तविक आय रु.	कूल खर्च रु.	खर्च प्रतिशत
२०७४/७५	४८१०२८०००	५७०४८९९९७	५२४५७८९००	९१।९५
२०७५/७६	७६४५२७०००	११०७४०००००	८२६४४७०००	७४।६३
२०७६/७७	१३०००००००	१४८९१०००००	१२५०५०००००	८३।९८
२०७७/७८	१४८००००००	१५८२७०००००	१४९५४०००००	९४।४८
२०७८/७९	१८७६३०००००	१४२२६०००००	९९२७९६०००	६४।१६
जम्मा	५५९९८५५००००	६१७२२८९९९७	५००९६४९९००	

### चार वर्षको बजेट अनुमान, वास्तविक आय र खर्चको तुलनात्मक विश्लेषण

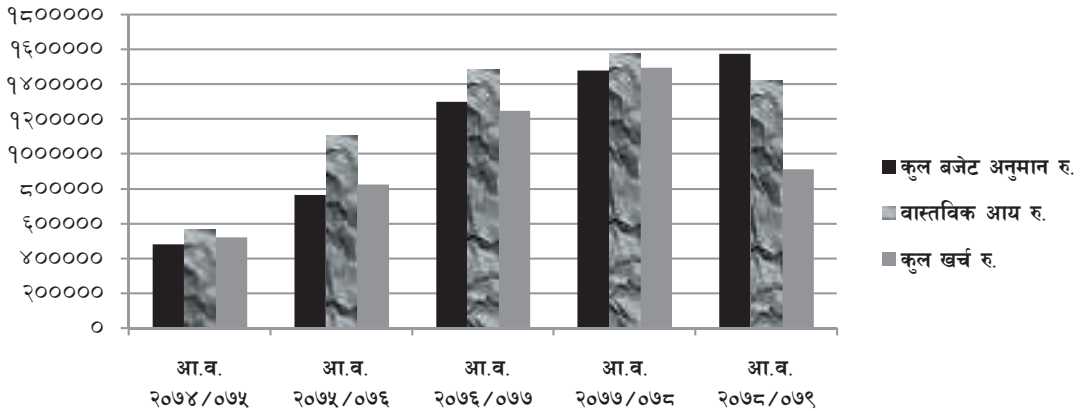

उपरोक्त ग्राफ अध्ययन गर्दा प्रत्येक आ.व.मा अनुमान गरिएको बजेटको लक्ष्यभन्दा वढी प्रगति भएको र खर्च समेत ८० प्रतिशत भन्दा वढी नै भएको हुँदा बजेट परिचालनको क्षेत्रमा नगरपालिकाले पूर्ण सफलता प्राप्त गरेको देखिन्छ।



५.२. **आन्तरिक स्रोत परिचालनको अवस्था:** नेपालको संविधानले स्थानीय तहलाई प्रदान गरेको अनुसूची ८ बमोजिमको राजस्व परिचालनको अधिकार क्षेत्रलाई स्थानीय सरकार सञ्चालन ऐन, २०७४ ले व्याख्या सहित अधिकारको सुनिश्चितता प्रदान गरेको छ। आन्तरिक स्रोत परिचालनको क्षेत्रमा नगरपालिकाले उल्लेखनीय प्रगति हासिल गरेको र बजेटको आकार वृद्धि हुनुमा समेत आन्तरिक आय वृद्धिको महत्पूर्ण योगदान रहेको छ। यदि आ.व.२०७४/७५ लाई आधार वर्षको रूपमा लिने हो भने चालू आर्थिक वर्षसम्म आई पुग्दा करिब ५३३ प्रतिशतले आन्तरिक आय वृद्धि भएको छ। निम्न तालिका तथा लेखाचित्रले आन्तरिक आयको तुलनात्मक अवस्था देखाईएको छ।

आ.व.	अनुमानित	वास्तविक आय
२०७४/०७५	८४८५००००	९०५००२००
२०७५/०७६	११४१५००००	४१५१९७७३८
२०७६/०७७	२११६७००००	४१७८९८७५४
२०७७/०७८	३२६९६००००	५३७२७०६४४
२०७८/०७९	४२१८९५०००	२८२१२७०००

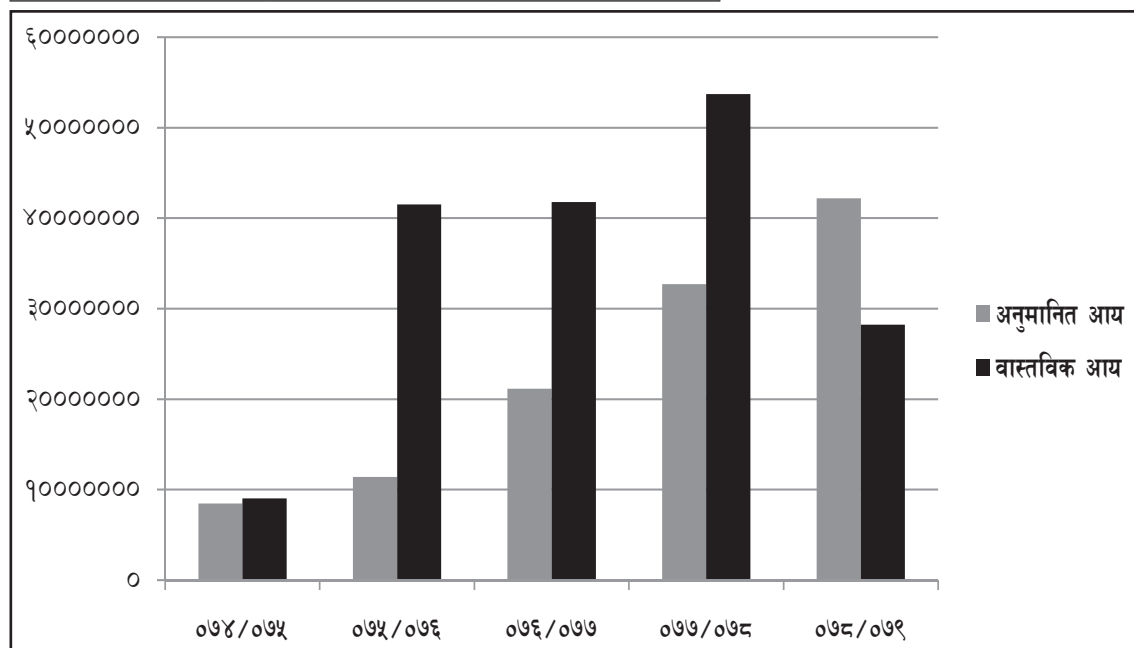

प्रस्तुत तालिका अनुसार आर्थिक वर्ष २०७४/०७५ मा ८ करोड ४८ लाख अनुमान गरी ९ करोड ५ लाख संकलन गरिएकोमा आर्थिक वर्ष २०७७/०७८ मा आईपुग्दा कूल आन्तरिक आय ३२ करोड ६९ लाख अनुमान गरी ५३ करोड ७२ लाख असुली भएको छ। यसरी आन्तरिक राजस्व असुलीलाई आधार वर्षको तुलनामा आ.व.२०७७/०७८ मा ५३३ प्रतिशतले वृद्धि भएको छ। वृद्धो शहरीकरणसँगै आवास निर्माण तथा जग्गा जमिन खरिद कार्यका कारण मालपोत कार्यालयबाट प्राप्त हुने रजिष्ट्रेशन शुल्क, घरनक्सा दस्तूर, वहाल आय, र व्यवसाय दर्ता तथा नवीकरण यस नपाका प्रमुख वृद्धि भएका आन्तरिक स्रोतहरू रहेका छन्।



“कृषि, शिक्षा, पर्यटन र पूर्वाधार: सूर्यविनायक समृद्धिको मूल आधार”

५.३. स्थानीय पूर्वाधार विकासको क्षेत्रमा तुलना: नगरपालिकाको बजेटको करिब ७० प्रतिशत बजेट खर्च भई रहेको पूर्वाधार क्षेत्रमा विगतको तुलनामा व्यापक परिवर्तन र सुधार भएको छ। यहाँका अधिकांश सांघुरा सडकहरूलाई कम्तिमा ६ मिटर कायम गरी उक्त सडकहरूको स्तरोन्नती कार्यले नगर व्यवस्थित शहरीकरणको दिशातर्फ उन्मुख भएको छ। पूर्वाधार क्षेत्रमा भएको केही विषयहरूलाई देहायको तालिकाबाट देखाईएको छ।

क्र.सं.	पूर्वाधार विकासको क्षेत्र	अवस्थाको तुलना	
		२०७४/७५	२०७८/७९
१.	सडक कालोपत्रे (ओभर ले समेत) (कि.मि)	२९.५	७४
२	सडक ढलान (कि.मि)	३.८	३०.०५
३.	सडक सिमांकन (कि.मि)	२७.८	१७८.१
४.	नगरपालिका भवन		निर्माणाधिन अवस्था
५.	वडा कार्यालय भवन		
६.	खानेपानी पुगेको घरधुरी	१०,०४७	११,८०२
७.	सामुदायिक भवन	१६	४४
८.	नक्सापास गरेर घर/संरचना बनाउने प्रतिशत	६०-६५	९०-९८
९.	भूकम्प पश्चात निजी आवास पुर्ननिर्माण		७,१३०

५.४ सेवा प्रवाहको क्षेत्रमा तुलना : आर्थिक वर्ष २०७४/७५ मा जन निर्वाचित प्रतिनिधिहरूलाई ६ वटा कोठा भएको नगरपालिका कार्यालयमा स्वागत गरी पदवहली गराईएको थियो, कार्यालयको अवस्था ज्यादै दर्दनीय र कुनैपनि प्रणालीको विकास नभएको यस नया नगरपालिकामा सेवा प्रवाहको क्षेत्रमा गरिएको प्रमुख कार्यहरू देहाय अनुसार देखाईएको छ।

क्र.सं.	सेवा प्रवाहको क्षेत्र	२०७४/७५ को अवस्था	२०७८/७९ को अवस्था
१	लेखा प्रणाली	परम्परागत	SuTRA सफ्टवेयरमा आधारित
२	राजस्व असुली	परम्परागत	१० वटै वडामा Online सफ्टवेयरको प्रयोग
३	व्यक्तिगत घटना दर्ता	अव्यवस्थित	केन्द्रिय प्रणालीमा आवद्ध सफ्टवेयर सहित अनलाईन दर्ता
४	कर्मचारी हाजिरी	हाजिरी कितावमा गर्ने	अनलाईन Thumb System
५	website को प्रयोग	प्रयोग नभएको	सम्पूर्ण सूचना प्रणाली सहित प्रयोगमा रहेको
६	सूचना तथा गुनासो सुनुवाई	व्यवस्थित नरहेको	न्यायिक समितिको क्रियाशिलता गुनासो सुन्ने र सूचना अधिकारीको व्यवस्था। नपाको वेवसाईट मा अनलाईन गुनासो दर्ता हुन सक्ने व्यवस्था।
७	नागरिक वडापत्र	व्यवस्था नभएको	१० वटै वडामा नागरिक वडापत्र तथा कार्यालयमा Digital नागरिक वडापत्र रहेको





क्र.सं.	सेवा प्रवाहको क्षेत्र	२०७४।७५ को अवस्था	२०७८।७९ को अवस्था
८	वडा र नपा कार्यालय भवन	अधिकांश भाडामा भएकोले अव्यवस्थित	नगर कार्यपालिकाको भवन निर्माणाधीन अवस्थामा रहेको, अन्य ७ वटाको आधुनिक कार्यालय भवन निर्माण सम्पन्न र ३ वटा वडाको कार्यालय भवन निर्माणाधीन अवस्थामा रहेको ।
९	बैंकिङ सुविधा	भक्तपुर नपामा रहेको नेपाल बैंक लि.मा जानुपर्ने अवस्था रहेको	नगरपालिकाको आफ्नै प्रांगणमा बैंकिङ काउण्टर स्थापना भई बैंकिङ कारोवार व्यवस्थित गरिएको
१०	स्वास्थ्य तथा खोप सुविधा	निश्चित स्थानमा मात्र प्रदान गरिएको	१० वडामा रहेका स्वास्थ्य संस्थाबाट खोप लगायत स्वास्थ्य सुविधा प्रदान गरिएको साथै सुविधा सम्पन्न नगरपालिका अस्पताल स्थापना
११	निःशुल्क औषधि वितरण	सिमित मात्रामा भएको	नेपाल सरकारको मापदण्ड बमोजिम निःशुल्क पाउनुपर्ने औषधिको ग्यारेन्टी भएको
११	सामाजिक सुरक्षा भत्ता वितरण	वडा कार्यालय मार्फत वितरण गर्ने गरिएको	विभिन्न वडामा पायक पर्ने बैंकसँग सम्झौता गरी बैंक मार्फत सामाजिक सुरक्षा भत्ता वितरण गर्ने गरिएको ।
१२	योजना तथा आयोजनाहरूको कार्यान्वयन प्रकृया	अधिकांश आयोजनाहरू उपभोक्ता समिति मार्फत गर्ने गरिएको	रु.५ लाख भन्दा वढीको आयोजना प्रतिस्पर्धात्मक बोलपत्र प्रकृयाबाट गरिने भएकोले प्रतिस्पर्धाबाट कम लागतमा गुणस्तरीय कार्य सम्पन्न भई रहेको ।
१३	संगठन संरचना र दरबन्दी निर्धारण	विगतमा सिमित बजेट कार्यान्वयनका लागि सिमित शाखा र कर्मचारी रहेको	नगर पालिकाको संगठन तथा व्यवस्थापन सर्वेक्षण निर्देशिका २०७८ को प्रावधान संगठन तथा व्यवस्थापन सर्वेक्षण गरी महाशाखा मोडेलको संगठन संरचना स्वीकृत गरी कार्यान्वयन भई रहेको ।
१४	पूर्ण अशक्त अपांग तथा ज्येष्ठ नागरिकलाई सुविधा	कार्यालयबाट मात्र सेवा प्रवाह गर्ने गरिएको	पूर्ण अशक्त अपांगलाई अपांग परिचय पत्र स्वास्थ्यको टिम एवं औषधि सहित घर घरमा नै गएर सेवा प्रवाह गर्ने गरिएको ।
१५	शैक्षिक अवस्था सुधार	विद्यार्थी संख्या पर्याप्त नभएका ३९ वटा विद्यालय सञ्चालन तथा विद्यार्थी संख्याको अनुपातमा दरबन्दी वढी रहेको	विद्यार्थी संख्या नपुग हुने ५ वटा विद्यालयहरू मर्ज गरी ३४ वटा मात्र सामुदायिक विद्यालय कायम गरिएको साथै प्रा.वि.तहमा वढी दरबन्दीलाई व्यवस्थित गर्न गोल्डेन हेन्ड सेकको व्यवस्था गरी दरबन्दी व्यवस्थापन गरिएको ।



“कृषि, शिक्षा, पर्यटन र पूर्वाधार: सूर्यविनायक समृद्धिको मूल आधार”

क्र.सं.	सेवा प्रवाहको क्षेत्र	२०७४।७५ को अवस्था	२०७५।७६ को अवस्था
१६	सहकारी क्षेत्रको सुधार	१२४ वटा सहकारी नपा मा हस्तान्तरण भएको	७५३ वटा स्थानीय तह मध्ये सबैभन्दा पहिला २०७४ मा नै सहकारी ऐन जारी गरी १६२ वटा सहकारी क्षेत्रलाई व्यवस्थित गरिएको
१७	अधिकार प्रत्यायोजन र कार्य जिम्मेवारी	अधिकार प्रत्यायोजनको व्यवस्था नभएको	योजना, भवन निर्माण, राजस्व, सहकारी, स्वास्थ्य लगायत सबै शाखाहरूको कार्य विवरण तयार गरी सोही बमोजिमको शाखागत रुपमा अधिकार प्रत्यायोजन गरिएको ।
१८	नगर प्रहरी परिचालन	नगर प्रहरी संगठन निर्माण	नगर प्रहरीको संरचना र संस्थागत सुधार गरी प्रहरीहरूलाई राजस्व परिचालन, कानूनी व्यवस्था नियमन, सडक पेटी अतिक्रमण नियन्त्रण जस्ता कार्यहरूमा परिचालन गरी नगरवासीहरूलाई सुशासनको अनुभूति प्रदान गरिएको
१९	सार्वजनिक सुनुवाई तथा सामाजिक लेखा परीक्षण	अनिवार्य व्यवस्था नभएको	५ लाख भन्दा बढीका सबै योजनाको सार्वजनिक लेखा परीक्षण अनिवार्य गरिएको साथै विभिन्न आयोजनाहरूको सन्दर्भमा सार्वजनिक सुनुवाई समेत अनिवार्य गरिएको ।
२०	विपद व्यवस्थापन	तत्काल राहत तथा उद्धारको योजना नहरेको	नगरसभाबाट वार्षिक १ करोड विनियोजन गरी विपद व्यवस्थापन कोष मार्फत उद्धार राहत तथा निर्माणको कार्य अगाडि वढाईएको ।
२१	फोहर मैला व्यवस्थापन	विभिन्न चोक र सार्वजनिक स्थलमा फोहर फाल्ने अवस्था	नगरपालिकाको शून्य लगानीमा निजी क्षेत्रलाई फोहर मैला व्यवस्थापन कार्यमा सहभागी गराई प्रभावकारी कार्यान्वयन भएको
२२	वडा स्तरमा मेलमिलाप केन्द्र	मेलमिलाप केन्द्र नरहेको	हाल सबै वडामा मेलमिलापकर्ताहरूलाई तालिम प्रदान गरी मेलमिलाप केन्द्र व्यवस्थित गरिएको
२३	कानूनहरूको व्यवस्था	पर्याप्त कानूनहरूको अभावमा कार्यप्रकृया अवरुद्ध हुने अवस्था रहेको	हाल २७ वटा ऐनहरू, ६ वटा नियमावलीहरू र ४२ वटा कार्यविधि निर्देशिका र २ वटा आचार संहिताहरू गरी ७७ वटा विभिन्न कानूनहरूको तर्जुमा भई कार्यान्वयनमा रहेको छ ।



५.५ विभिन्न आयोजनाहरूको विगत र हालको अवस्था भल्काउने तस्वीर सहितको विवरण: यो चार आर्थिक वर्षमा नगरपालिका, प्रदेश सरकार र संघीय सरकारको बजेट स्रोतमा धेरै निर्माण प्रधार को कार्यहरू भएका छन् । नगरका दश वडाबाट भएका विभिन्न विकास निर्माण कार्यहरू मध्ये प्रमुख कार्यहरूलाई वडागत रूपमा वर्गीकरण गरी देहाय अनुसार प्रस्तुत गरिएको छ ।

### ५.५.१ १ नं. वडा कार्यालय, सिरुटार

#### क) सोमलिंगेश्वरबाट कार्कीगाउँ लतनसिंह टोल सडक

क.	आयोजनाको नाम	सोमलिंगेश्वरबाट कार्कीगाउँ लतनसिंह टोल सडक
ख.	आयोजनाको ठेगाना	सू.न.पा. वडा नं. १, सिरुटार
ग.	आयोजनाको कूल लागत	३ करोड
घ.	आयोजनामा लागत सहभागिता	नगरपालिका
ङ.	आयोजनाबाट लाभान्वित संख्या	४०० जना
च.	निर्माण सम्पन्न आ.व.	०७७/०७८



#### ▲ निर्माण पूर्वको लतनसिंह टोल सडक

निर्माण सम्पन्न लतनसिंह टोल सडक ▶





“कृषि, शिक्षा, पर्यटन र पूर्वाधार: सूर्यविनायक समृद्धिको मूल आधार”

### ख) कूलमाया भगवती मा.वि. विद्यालय निर्माण

क.	आयोजनाको नाम	कूलमाया भगवती मा.वि.निर्माण
ख.	आयोजनाको ठेगाना	सू.न.पा. वडा नं. १, सिरुटार
ग.	आयोजनाको कूल लागत	१०००००।
घ.	आयोजनामा लागत सहभागिता	पुर्ननिर्माण प्राधिकरण र नगरपालिका
ङ.	आयोजनाबाट लाभान्वित संख्या	२५० परिवार
च.	निर्माण सम्पन्न आ.व.	०७६/०७७

निर्माण सम्पन्न कूलमाया भगवती मा.वि.



### ग) सिरुटार मा.वि. निर्माण

क.	आयोजनाको नाम	सिरुटार मा.वि. निर्माण योजना
ख.	आयोजनाको ठेगाना	सू.न.पा. वडा नं. १, सिरुटार
ग.	आयोजनाको कूल लागत	७५ लाख
घ.	आयोजनामा लागत सहभागिता	डिएलपिआइओ र नगरपालिका
ङ.	आयोजनाबाट लाभान्वित संख्या	सबै वडावासीहरू
च.	निर्माण सम्पन्न आ.व.	०७५/०७६



निर्माणपूर्वको सिरुटार मा.वि.



निर्माण सम्पन्न सिरुटार मा.वि.को नयाँ भवन



ग) पिलागाउँ गणेशमन्दिर पुर्ननिर्माण

क.	आयोजनाको नाम	पिलागाउँ गणेश मन्दिर पुर्ननिर्माण
ख.	आयोजनाको ठेगाना	सू.न.पा. वडा नं. १, सिरुटार, पिलागाउँ ।
ग.	आयोजनाको कूल लागत	१५ लाख
घ.	आयोजनामा लागत सहभागिता	नगरपालिका
ङ.	आयोजनाबाट लाभान्वित संख्या	सबै वडावासीहरू
च.	निर्माण सम्पन्न आ.व.	०७५/०७६



“कृषि, शिक्षा, पर्यटन र पूर्वाधार: सूर्यविनायक समृद्धिको मूल आधार”

पुर्ननिर्माण पूर्वको गणेश मन्दिर



पुर्ननिर्माण पछिको गणेश मन्दिर



### घ) स्वास्थ्य चौकी पुननिर्माण

क.	आयोजनाको नाम	स्वास्थ्य चौकी पुन निर्माण
ख.	आयोजनाको ठेगाना	सू.न.पा. वडा नं. १, सिरुटार ।
ग	आयोजनाको कूल लागत	१०००००।
घ	आयोजनामा लागत सहभागिता	नगरपालिका
ङ.	आयोजनाबाट लाभान्वित संख्या	सबै वडावासीहरू
च	निर्माण सम्पन्न आ.व.	०७५ / ०७६

निर्माण अगाडिको स्वास्थ्य चौकी भवन



निर्माण पछिको स्वास्थ्यचौकीभवन





### ड) सिरुटार ३ खानेपानी टैंकी निर्माण

क.	आयोजनाको नाम	सिरुटार ३ खानेपानी टैंकीनिर्माण
ख.	आयोजनाको ठेगाना	सू.न.पा. वडा नं. १, सिरुटार ।
ग.	आयोजनाको कूल लागत	१,२०,०००००।
घ.	आयोजनामा लागत सहभागिता	प्रदेश सरकार+ न.पा
ड.	आयोजनाबाट लाभान्वित संख्या	सबै वडावासीहरू
च.	निर्माण सम्पन्न आ.व.	०७६/०७७



निर्माण सम्पन्न खानेपानी टैंकी

### च) कार्की गाउँ जाने चरखण्डी खोलामा पुल निर्माण

क.	आयोजनाको नाम	कार्की गाउँ जाने चरखण्डी खोलामा पुल निर्माण
ख.	आयोजनाको ठेगाना	सू.न.पा. वडा नं. १, सिरुटार ।
ग.	आयोजनाको कूल लागत	८०,०००००।
घ.	आयोजनामा लागत सहभागिता	निर्वाचन क्षेत्र विकास कोष
ड.	आयोजनाबाट लाभान्वित संख्या	सबै वडावासीहरू
च.	निर्माण सम्पन्न आ.व.	०७४/०७५

कार्की गाउँ जाने चरखण्डी खोलामा पुल निर्माण





छ) बाह्रविसे विरुवा खोला पुल निर्माण

क.	आयोजनाको नाम	बाह्रविसे विरुवा खोला पुल निर्माण
ख.	आयोजनाको ठेगाना	सू.न.पा. वडा नं. १, सिरुटार ।
ग.	आयोजनाको कूल लागत	८५,००००।
घ.	आयोजनामा लागत सहभागिता	प्रदेश सरकार
ङ.	आयोजनाबाट लाभान्वित संख्या	सबै वडावासीहरू
च.	निर्माण सम्पन्न आ.व.	०७८ / ०७९

बाह्रविसे विरुवा  
खोला पुल



ज) पात्लेटार फुटशल निर्माण

क.	आयोजनाको नाम	फुटशल निर्माण
ख.	आयोजनाको ठेगाना	सू.न.पा. वडा नं. १, सिरुटार ।
ग.	आयोजनाको कूल लागत	४०,००००।
घ.	आयोजनामा लागत सहभागिता	प्रदेश सरकार
ङ.	आयोजनाबाट लाभान्वित संख्या	सबै वडावासीहरू
च.	निर्माण सम्पन्न आ.व.	०७५ / ०७६

निर्माण सम्पन्न  
फुटशल







भ) धन्सार जाने सडक कालोपत्रे

क.	आयोजनाको नाम	धन्सार जाने सडक कालोपत्रे
ख.	आयोजनाको ठेगाना	सू.न.पा. वडा नं. १, सिरुटार ।
ग.	आयोजनाको कूल लागत	१,००,००,०००।-
घ.	आयोजनामा लागत सहभागिता	नगरपालिका
ङ.	आयोजनाबाट लाभान्वित संख्या	सबै वडावासीहरू
च.	निर्माण सम्पन्न आ.व.	०७७/०७८

धन्सार जाने कालोपत्रे सडक



ज) ढुङ्गे खोला कूलो निर्माण

क.	आयोजनाको नाम	ढुङ्गे खोला कूलो निर्माण
ख.	आयोजनाको ठेगाना	सू.न.पा. वडा नं. १, विरुवा
ग.	आयोजनाको कूल लागत	१०,००,०००।-
घ.	आयोजनामा लागत सहभागिता	प्रदेश सरकार
ङ.	आयोजनाबाट लाभान्वित संख्या	सबै वडावासीहरू
च.	निर्माण सम्पन्न आ.व.	०७७/०७८



ढुङ्गे खोला कूलो



**ट) पिलागाउँ जाने सडक कालोपत्रे**

क.	आयोजनाको नाम	पिला गाउँ जाने सडक कालोपत्रे
ख.	आयोजनाको ठेगाना	सू.न.पा. वडा नं. १, विरुवा
ग.	आयोजनाको कूल लागत	२५,०००००।
घ.	आयोजनामा लागत सहभागिता	प्रदेश सरकार
ङ.	आयोजनाबाट लाभान्वित संख्या	सबै वडावासीहरू
च.	निर्माण सम्पन्न आ.व.	०७८/०७९



**पिलागाउँ जाने सडक**

**ठ) पकाण्डोल पुरानो बस्ती जाने उकालो सिदी निर्माण**

क.	आयोजनाको नाम	पकाण्डोल पुरानो बस्ती जाने उकालो सिदी निर्माण
ख.	आयोजनाको ठेगाना	सू.न.पा. वडा नं. १, पकाण्डोल
ग.	आयोजनाको कूल लागत	१०,०००००।
घ.	आयोजनामा लागत सहभागिता	नगरपालिका
ङ.	आयोजनाबाट लाभान्वित संख्या	सबै वडावासीहरू
च.	निर्माण सम्पन्न आ.व.	०७८/०७९

निर्माण सम्पन्न पकाण्डोल पुरानो बस्ती जाने उकालो सिदी निर्माण



निर्माण पूर्व पकाण्डोल पुरानो बस्ती जाने उकालो सिदी निर्माण





## ५.५.२ १ नं. वडा कार्यालय, बालकोट

क) वडा कार्यालय भवन निर्माण :

क.	आयोजनाको नाम	वडा कार्यालय भवन निर्माण योजना
ख.	आयोजनाको ठेगाना	सूर्यविनायक नगरपालिका वडा नं. २, बालकोट
ग.	आयोजनाको कूल लागत	२ करोड
घ.	वजेट स्रोत	नगरपालिका
ङ.	आयोजनाबाट लाभान्वित संख्या	वडा नं. २ का सबै वासिन्दाहरू ।
च.	आयोजना सम्पन्न आ.व.	०७८/०७९

निर्माण सम्पन्न  
वडा कार्यालय  
भवनको फोटो



ख) गोदावरीखोला करिडोर बाटो निर्माण :

क.	आयोजनाको नाम	गोदावरीखोला करिडोर बाटो निर्माण
ख.	आयोजनाको ठेगाना	सूर्यविनायक नगरपालिका वडा नं. २
ग.	आयोजनाको कूल लागत	१ करोड ३७ लाख
घ.	वजेट स्रोत	नगरपालिका
ङ.	आयोजनाबाट लाभान्वित संख्या	वडा नं. २ का सबै वासिन्दाहरू ।
च.	आयोजना सम्पन्न आ.व.	०७७/०७८

निर्माण सिमाङ्कन  
गरिएको  
बाटोको फोटो :





“कृषि, शिक्षा, पर्यटन र पूर्वाधार: सूर्यविनायक समृद्धिको मूल आधार”

**ग) स्वास्थ्य चौकी भवन निर्माण :**

क.	आयोजनाको नाम	स्वास्थ्य चौकी भवन निर्माण
ख.	आयोजनाको ठेगाना	सूर्यविनायक नगरपालिका वडा नं. २, बालकोट
ग.	आयोजनाको कूल लागत	८० लाख ।
घ.	वजेट स्रोत	प्रदेश सरकार : ५० लाख । नगरपालिका : ३० लाख ।
ङ.	आयोजनाबाट लाभान्वित संख्या	सवै वडावासीहरू ।
च.	आयोजना सम्पन्न आ.व.	०७६/०७७

**निर्माण सम्पन्न स्वास्थ्य चौकी भवनको फोटो**



**घ) ओम साई भवन निर्माण योजना :**

**निर्माण सम्पन्न ओम साई भवनको फोटो**

क.	आयोजनाको नाम	ओम साई भवन निर्माण
ख.	आयोजनाको ठेगाना	सूर्यविनायक नगरपालिका वडा नं. २
ग.	आयोजनाको कूल लागत	२० लाख
घ.	वजेट स्रोत	नगरपालिका ।
ङ.	आयोजनाबाट लाभान्वित संख्या	सवै
च.	आयोजना सम्पन्न आ.व.	०७७/०७८





ड) बालकोट चोकदेखि वडा कार्यालय जाने बाटो आस्पल्ट योजना :

क.	आयोजनाको नाम	वडा कार्यालय जाने बाटो आस्पल्ट
ख.	आयोजनाको ठेगाना	सूर्यविनायक नगरपालिका वडा नं. २
ग.	आयोजनाको कूल लागत	२५ लाख
घ.	वजेट स्रोत	नगरपालिका
ङ.	आयोजनाबाट लाभान्वित संख्या	सबै वडावासीहरू ।
च.	आयोजना सम्पन्न आ.व.	०७८/०७९

वडा कार्यालय जाने बाटो आस्पल्ट पिच





“कृषि, शिक्षा, पर्यटन र पूर्वाधार: सूर्यविनायक समृद्धिको मूल आधार”

### ५.५.३ ३ नं. वडा कार्यालय, बालकोट

क) :गणेश प्रा.वी बाट स्वास्थ्यचौकी हुँदै कृष्णमन्दिरसम्म सडक कालोपत्रे

क.	आयोजनाको नाम	गणेश प्रा.बि.बाट स्वास्थ्यचौकी हुँदै कृष्णमन्दिरसम्म सडक कालोपत्रे
ख.	आयोजनाको ठेगाना	सूर्यविनायक नगरपालिका वडा नं. ३, बालकोट
ग.	आयोजनाको कूल लागत	१ करोड
घ.	वजेट स्रोत	नगरपालिका
ड.	आयोजनाबाट लाभान्वित संख्या	वडा नं. ३ का सबै वासिन्दाहरू ।
च.	आयोजना सम्पन्न आ.व.	०७८/०७९

निर्माण सम्पन्न  
सडकको फोटो



ख) ढुङ्गेसाँगु बाट दवाडी टोल गोरेटो बाटो सिमाकन गरी २० फिट्टे बनाएको :

क.	आयोजनाको नाम	ढुङ्गेसाँगु बाट दवाडी टोल गोरेटो बाटो सिमाकन योजना
ख.	आयोजनाको ठेगाना	सूर्यविनायक नगरपालिका वडा नं. ३
ग.	आयोजनाको कूल लागत	१ करोड
घ.	वजेट स्रोत	नगरपालिका
ड.	आयोजनाबाट लाभान्वित संख्या	वडा नं. ३ का सबै वासिन्दाहरू ।
च.	आयोजना सम्पन्न आ.व.	०७७/०७८

निर्माण सिमाङ्कन गरिएको बाटोको फोटो





ग) ठिमी फलामे पुलदेखि गणेश प्रा.वी वडाकार्यालयसम्म ८ मि.बाटो सिमाकन :

क.	आयोजनाको नाम	ठिमी फलामे पुलदेखि गणेश प्रा.वी वडा कार्यालयसम्म ८ मि. बाटो सिमाकन
ख.	आयोजनाको ठेगाना	सूर्यविनायक न.पा. वडा नं. ३, बालकोट
ग.	आयोजनाको कूल लागत	३ करोड ।
घ.	बजेट स्रोत	प्रदेश सरकार
ड.	आयोजनाबाट लाभान्वित संख्या	सवै वडावासीहरू ।
च.	आयोजना सम्पन्न आ.व.	०७७/०७८



घ) दक्षिण बाराही देखि अधिकारी टोलसम्म सडक कालोपत्रे योजना :

क.	आयोजनाको नाम	दक्षिण बाराही देखि अधिकारी टोलसम्म सडक कालोपत्रे योजना
ख.	आयोजनाको ठेगाना	सूर्यविनायक न.पा वडा नं. ३
ग.	आयोजनाको कूल लागत	५ करोड
घ.	बजेट स्रोत	प्रदेश सरकार
ड.	आयोजनाबाट लाभान्वित संख्या	सवै वडावासीहरू ।
च.	आयोजना सम्पन्न आ.व.	०७५/०७६





“कृषि, शिक्षा, पर्यटन र पूर्वाधार: सूर्यविनायक समृद्धिको मूल आधार”

ड) ढल निर्माण योजना : बागटोल देखि चित्रपुरसम्म, वडा कार्यालय देखि शान्तिविनायक हुँदै राउत टोलसम्म, कसटोल शान्ति विनायकसम्म, वडा कार्यालय देखि माडी टोल हुँदै २ नं. वडा सिमानासम्म

क.	आयोजनाको नाम	ढल निर्माण योजना
ख.	आयोजनाको ठेगाना	सूर्यविनायक नगरपालिका वडा नं. ३
ग.	आयोजनाको कूल लागत	४ करोड
घ.	वजेट स्रोत	संघ
ड.	आयोजनाबाट लाभान्वित संख्या	सवै वडावासीहरू ।
च.	आयोजना सम्पन्न आ.व.	०७८ / ०७९

निर्माणाधिन अवस्था



च) समाजकल्याणमार्ग गोरेटो बाटो २० फिट सिमाङ्कन

क.	आयोजनाको नाम	समाजकल्याण मार्ग गोरेटो बाटो २० फिट सिमांकन
ख.	आयोजनाको ठेगाना	सूर्यविनायक नगरपालिका वडा नं. ३, बालकोट
ग.	आयोजनाको कूल लागत	३० लाख
घ.	वजेट स्रोत	नगरपालिका
ड.	आयोजनाबाट लाभान्वित संख्या	वडा नं. ३ का सवै वासिन्दाहरू ।
च.	आयोजना सम्पन्न आ.व.	०७७ / ०७८



फोटो : समाजकल्याण मार्ग सिमांकन





## ५.५.४ ४ नं. वडा कार्यालय, दधिकोट, गाम्वा

क) हिमचोक उकालोवाट चित्रपुर जाने सडकमा पर्ने राजकूलो आर.सि.सी. ढलान कार्य:

क.	आयोजनाको नाम	हिमचोक उकालोवाट चित्रपुर जाने सडकमा पर्ने राजकूलो आर सी सी ढलान कार्य
ख.	आयोजनाको ठेगाना	सूर्यविनायक नगरपालिका वडा नं. ४, दधिकोट
ग.	आयोजनाको कूल लागत	२ करोड
घ.	वजेट स्रोत	बागमती प्रदेश सरकार
ङ.	आयोजनाबाट लाभान्वित संख्या	वडा नं. ४ का सबै वासिन्दाहरू ।
च.	आयोजना सम्पन्न आ.व.	०७७/०७८



ख) हर्ष चोकवाट किवा चोक सडक स्तरउन्नती कार्य :

क.	आयोजनाको नाम	हर्ष चोकवाट किवा चोक सडक स्तरउन्नती कार्य
ख.	आयोजनाको ठेगाना	सूर्यविनायक नगरपालिका वडा नं. ४
ग.	आयोजनाको कूल लागत	
घ.	वजेट स्रोत	
ङ.	आयोजनाबाट लाभान्वित संख्या	वडा नं. ४ का सबै वासिन्दाहरू ।
च.	आयोजना सम्पन्न आ.व.	२०७७/०७८





“कृषि, शिक्षा, पर्यटन र पूर्वाधार: सूर्यविनायक समृद्धिको मूल आधार”

ग) काठमाण्डौ स्कूल अफ ल कलेज अगाडिवाट सिमको बाटो भिउडोल/विष्ट टोल जाने सडक विस्तार

क.	आयोजनाको नाम	काठमाण्डौ स्कूल अफ ल कलेज अगाडीवाट सिमको बाटो भिउडोल विष्ट टोल जाने सडक विस्तार
ख.	आयोजनाको ठेगाना	सूर्यविनायक नगरपालिका वडा नं. ४, बालकोट
ग.	आयोजनाको कूल लागत	२० लाख ।
घ.	वजेट स्रोत	नगरपालिका
ङ.	आयोजनाबाट लाभान्वित संख्या	वडा नं. ४ का सबै वासिन्दाहरू ।
च.	आयोजना सम्पन्न आ.व.	२०७७/०७८



घ) चित्रपुर पोखरी मर्मत :

क.	आयोजनाको नाम	चित्रपुर पोखरी मर्मत
ख.	आयोजनाको ठेगाना	सूर्यविनायक नगरपालिका वडा नं. ४, दधिकोट ।
ग.	आयोजनाको कूल लागत	१५ लाख ।
घ.	वजेट स्रोत	सूर्यविनायक नगरपालिका वडा नं. ४
ङ.	आयोजनाबाट लाभान्वित संख्या	वडा नं. ४ का सबै वासिन्दाहरू ।
च.	आयोजना सम्पन्न आ.व.	२०७८/०७९





ड) अनन्तलिङ्ग कैलाश डाँडा सडक खण्डको त्रिवणेश्वर माथिको उकालो ढलान कार्य :

क.	आयोजनाको नाम	अनन्तलिङ्ग कैलाश डाडा सडक खण्डको त्रिवणेश्वर माथिको उकालो ढलान कार्य :
ख.	आयोजनाको ठेगाना	सूर्यविनायक नगरपालिका वडा नं. ४
ग.	आयोजनाको कूल लागत	२० लाख मात्र ।
घ.	बजेट स्रोत	बागमती प्रदेश सरकार
ङ.	आयोजनाबाट लाभान्वित संख्या	वडा नं. ४ का सबै बासिन्दाहरू ।
च.	आयोजना सम्पन्न आ.व.	२०७७/०७८





“कृषि, शिक्षा, पर्यटन र पूर्वाधार: सूर्यविनायक समृद्धिको मूल आधार”

५.५.५

## ५ नं. वडा कार्यालय, कटुञ्जे

५ नं. वडा, कटुञ्जेमा सम्पन्न भएका विभिन्न योजनाहरूको भ्रमण







“कृषि, शिक्षा, पर्यटन र पूर्वाधार: सूर्यविनायक समृद्धिको मूल आधार”





## ५.५.६ & नं. वडा कार्यालय, पाण्डु बजार

**क) वडा कार्यालय भवन :** चार वर्षको अवधिमा भएका मुख्य मुख्य कार्यहरू मध्ये वडा कार्यालय भवन निर्माणलाई एक प्रमुख उपलब्धि मान्नु पर्ने हुन्छ । सूर्यविनायक नगरपालिकाको गठनसँगै साविकको कटुन्जे गा.वि.स.को वडा नं. ८ लाई हालको सूर्यविनायक नगरपालिकाको ६ नं. वडा कायम गरिएकोले वडा कार्यालयको आफ्नो भवन नभएकोमा नगरपालिकाबाट रु. ७५ लाख बजेट विनियोजन भई सुदूरविनायक नगरपालिकाको ६ नं. वडाका पाण्डोबजारमा निर्माणधिन अवस्थामा रहेको वडा कार्यालय भवन चालू आ.व. ०७८/७९ मा निर्माण सम्पन्न हुने अवस्थामा रहेको छ । वडा कार्यालयके भवन निर्माणसँगै आम वडावासीहरूलाई कार्यालयबाट प्रदान गरिने सेवा सुविधा प्राप्त गर्न सहज हुनेछ । यसबाट सबै वडावासीहरूले छिटो र सहज रूपमा सेवा प्राप्त गर्न सक्नेछन् ।



वडा कार्यालयको नवनिर्मित कार्यालय भवन

### ख) चुनदेवी बनाचौर सडक निर्माण योजना :

क.	आयोजनाको नाम	चुनदेवी बनाचौर सडक निर्माण
ख.	आयोजनाको ठेगाना	सूर्यविनायक नगरपालिका वडा नं. ६
ग.	आयोजनाको कूल लागत	१० लाख ।
घ.	बजेट स्रोत	नगरपालिका
ङ.	आयोजनाबाट लाभान्वित संख्या	५०० घरधुरी ।
च.	आयोजना सम्पन्न आ.व.	०७५/०७६

साविकको अवस्था :





“कृषि, शिक्षा, पर्यटन र पूर्वाधार: सूर्यविनायक समृद्धिको मूल आधार”

हालको अवस्था



ग) शुवर्णेश्वर आधारभूत विद्यालय :

क.	आयोजनाको नाम	शुवर्णेश्वर आधारभूत विद्यालय पुन निर्माण
ख.	आयोजनाको ठेगाना	सूर्यविनायक नगरपालिका वडा नं. ६
ग	आयोजनाको कूल लागत	एक करोड ३५ लाख ।
घ	बजेट स्रोत	जिल्ला शिक्षा आयोजना केन्द्र
ङ.	आयोजनाबाट लाभान्वित संख्या	सबै वडावासीहरू ।
च	आयोजना सम्पन्न आ.व.	०७७/०७८

निर्माण सम्पन्न शुवर्णेश्वर आधारभूत विद्यालय :







घ) पाण्डोबजार प्रवेशद्वार निर्माण योजना :

क.	आयोजनाको नाम	पाण्डो बजार प्रवेशद्वार निर्माण
ख.	आयोजनाको ठेगाना	सूर्यविनायक नगरपालिका वडा नं. ६
ग.	आयोजनाको कूल लागत	३५ लाख ।
घ.	बजेट स्रोत	नगरपालिका
ङ.	आयोजनाबाट लाभान्वित संख्या	सबै नगरवासी, मुख्यगरी वडा नं. ६ र ७ का वासिन्दाहरू ।
च.	आयोजना सम्पन्न आ.व.	०७६/०७७

पाण्डोबजार प्रवेशस्थलको साविक अवस्था



हालको पाण्डो वजार प्रवेशद्वार





“कृषि, शिक्षा, पर्यटन र पूर्वाधार: सूर्यविनायक समृद्धिको मूल आधार”

ड) सूर्यविनायक दथु फल्चा पुर्ननिर्माण :

क.	आयोजनाको नाम	दथुफल्चा पुर्ननिर्माण योजना
ख.	आयोजनाको ठेगाना	सूर्यविनायक नगरपालिका वडा नं. ६
ग.	आयोजनाको कूल लागत	२५ लाख ।
घ.	बजेट स्रोत	नगरपालिका
ड.	आयोजनाबाट लाभान्वित संख्या	वडा नं. ६ वासिन्दाहरू ।
च.	आयोजना सम्पन्न आ.व.	०७७/०७८

दथु फल्चाको साविक अवस्थाको फोटो

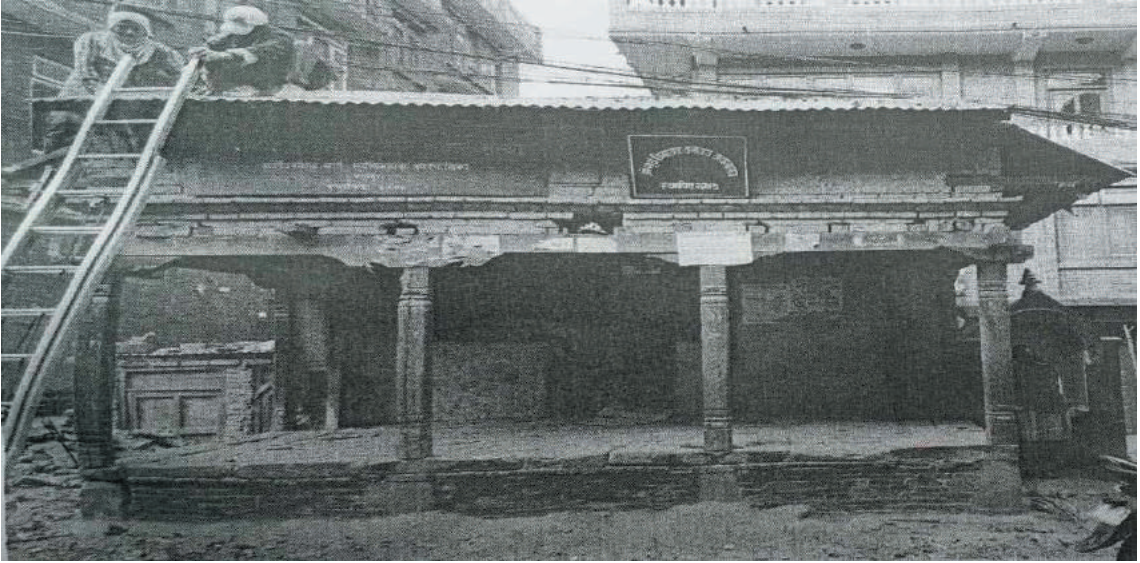

पुर्ननिर्माण सम्पन्न दथु फल्चा :





**च) पानेहिटी फाल्चा निर्माण योजना :**

क.	आयोजनाको नाम	पाण्डो बजार प्रवेशद्वार निर्माण
ख.	आयोजनाको ठेगाना	सूर्यविनायक नगरपालिका वडा नं. ६
ग.	आयोजनाको कूल लागत	२५ लाख ।
घ.	बजेट स्रोत	नगरपालिका
ङ.	आयोजनाबाट लाभान्वित संख्या	वडा नं. ६ का वासिन्दाहरू ।
च	आयोजना सम्पन्न आ.व.	०७६/०७७

पानेहिटी फाल्चा



**छ) बस्नेतको उकालो बाटो ढलान**

क.	आयोजनाको नाम	बस्नेतको उकालो बाटो ढलान योजना
ख.	आयोजनाको ठेगाना	सूर्यविनायक नगरपालिका वडा नं. ६
ग.	आयोजनाको कूल लागत	१५ लाख ।
घ.	बजेट स्रोत	नगरपालिका
ङ.	आयोजनाबाट लाभान्वित संख्या	वडा नं. ६ का सबै बासिन्दाहरू ।
च	आयोजना सम्पन्न आ.व.	०७८/०७९

ढलान गरिएको बस्नेतको उकालो बाटो





“कृषि, शिक्षा, पर्यटन र पूर्वाधार: सूर्यविनायक समृद्धिको मूल आधार”

## ५.५.७ ६ नं. वडा कार्यालय, गुण्डू

### क) गुण्डू खानेपानी तथा सरसफाई योजना

क.	आयोजनाको नाम	गुण्डू खानेपानी तथा सरसफाई योजना
ख.	आयोजनाको ठेगाना	सूनपा वडा नं. ७ गुण्डू, कार्कीगाउँ
ग.	आयोजनाको कूल लागत	एक करोड त्रियासी लाख चौतीस हजार
घ.	आयोजनामा लागत सहभागिता	सूर्यविनायक नगरपालिका र स्थानीय लागत सहभागिता
ड.	आयोजनाबाट लाभान्वित संख्या	५०० घरधुरी

गुण्डू खानेपानी तथा सरसफाई योजना पहिले



गुण्डू खानेपानी तथा सरसफाई योजना, अहिले





ख) भैरवी आधारभूत विद्यालय पुननिर्माण :

क.	आयोजनाको नाम	भैरवी आधारभूत विद्यालय
ख.	आयोजनाको ठेगाना	गुण्डु ७
ग.	आयोजनाको कूल लागत	१ करोड ८९ लाख
घ.	आयोजनामा लागत सहभागिता	पुर्न निर्माण प्राधिकरण तथा सूनपा
ड.	आयोजनाबाट लाभान्वित संख्या	२०० घरधुरी

भैरवी आधारभूत विद्यालयको पहिले



भैरवी आधारभूत विद्यालयको अहिले





ग) घुम्टी किवाचोक सडक :

क.	आयोजनाको नाम	घुम्टी किवाचोक सडक योजना
ख.	आयोजनाको ठेगाना	वडा न. ७, गुण्डु, किवाचोक
ग.	आयोजनाको कूल लागत	१ करोड ३० लाख ।
घ.	आयोजनामा लागत सहभागिता	नगरपालिका
ङ.	आयोजनाबाट लाभान्वित संख्या	४५००
च.	आयोजना सम्पन्न भएको आ.व.	०७५।७६



घ) किवाचोक मगरगाउ तिथली गुण्डू सडक स्तरोन्नती

क.	आयोजनाको नाम	किवाचोक मगरगाउ तिथली गुण्डू सडक स्तरोन्नती
ख.	आयोजनाको ठेगाना	वडा न. ७, गुण्डु,
ग.	आयोजनाको कूल लागत	१ करोड ।
घ.	आयोजनामा लागत सहभागिता	नगरपालिका
ङ.	आयोजनाबाट लाभान्वित संख्या	सबै वडावासीहरू ।
च.	आयोजना सम्पन्न भएको आ.व.	०७६।७७





**ड) कूलडाँडा तामाङ्गटोल सडक स्तरोन्नती**

क.	आयोजनाको नाम	कूलडाडा तामाङ्गटोल सडक स्तरोन्नती
ख.	आयोजनाको ठेगाना	वडा न. ७, गुण्डु,
ग.	आयोजनाको कूल लागत	१ करोड ७० लाख ।
घ.	आयोजनामा लागत सहभागिता	नगरपालिका
ड.	आयोजनाबाट लाभान्वित संख्या	सबै वडावासीहरू ।
च.	आयोजना सम्पन्न भएको आ.व.	०७६।७७



**च) पधेराडोल मगरगाउ सडक स्तरोन्नती**

क.	आयोजनाको नाम	पधेराडोल मगरगाउ सडक स्तरोन्नती
ख.	आयोजनाको ठेगाना	वडा न. ७, गुण्डु,
ग.	आयोजनाको कूल लागत	४ करोड २५ लाख ।
घ.	आयोजनामा लागत सहभागिता	नगरपालिका
ड.	आयोजनाबाट लाभान्वित संख्या	सबै वडावासीहरू ।
च.	आयोजना सम्पन्न भएको आ.व.	०७७।७८





“कृषि, शिक्षा, पर्यटन र पूर्वाधार: सूर्यविनायक समृद्धिको मूल आधार”

### छ) वडा कार्यालयमा तल्ला थप

क.	आयोजनाको नाम	वडा कार्यालयमा तल्ला थप
ख.	आयोजनाको ठेगाना	वडा नं. ७, गुण्डु,
ग.	आयोजनाको कूल लागत	८२ लाख ।
घ.	आयोजनामा लागत सहभागिता	नगरपालिका
ङ.	आयोजनाबाट लाभान्वित संख्या	सबै वडावासीहरू ।
च.	आयोजना सम्पन्न भएको आ.व.	०७६।७७

जनप्रतिनिधि कार्यभार  
सम्हालेको वडा कार्यालय



निर्माण गरिएको नयाँ वडा कार्यालय भवन







**ज) ज्योति माध्यामिक विद्यालय नयाँ भवन निर्माण**

क.	आयोजनाको नाम	ज्योति माध्यामिक विद्यालय नयाँ भवन निर्माण
ख.	आयोजनाको ठेगाना	वडा न. ७, गुण्डु,
ग.	आयोजनाको कूल लागत	२ करोड २९ लाख ३९ हजार २ सय ।
घ.	आयोजनामा लागत सहभागिता	राष्ट्रिय पुन निर्माण प्रधिकरण
ङ.	आयोजनाबाट लाभान्वित संख्या	सबै वडावासीहरू ।
च.	आयोजना सम्पन्न भएको आ.व.	०७५।७६



**झ) चन्द्रसूर्योदय आधारभूत विद्यालय भवन र शौचालय निर्माण**

क.	आयोजनाको नाम	चन्द्रसूर्योदय आधारभूत विद्यालय भवन निर्माण र शौचालय निर्माण
ख.	आयोजनाको ठेगाना	वडा न. ७, गुण्डु,
ग.	आयोजनाको कूल लागत	१ करोड १ लाख
घ.	आयोजनामा लागत सहभागिता	राष्ट्रिय पुन निर्माण प्रधिकरण
ङ.	आयोजनाबाट लाभान्वित संख्या	सबै वडावासीहरू ।
च.	आयोजना सम्पन्न भएको आ.व.	०७६।७७





“कृषि, शिक्षा, पर्यटन र पूर्वाधार: सूर्यविनायक समृद्धिको मूल आधार”

ब) पाण्डोवजार गुण्डू सडक

क.	आयोजनाको नाम	पाण्डोवजार गुण्डू सडक
ख.	आयोजनाको ठेगाना	वडा नं. ६ देखि ७ सम्म ।
ग.	आयोजनाको कूल लागत	६ करोड ५० लाख
घ.	आयोजनामा लागत सहभागिता	डिभिजन सडक कार्यालय, भक्तपुर
ङ.	आयोजनाबाट लाभान्वित संख्या	६ र ७ नं. वडाका सबै बासिन्दाहरू ।
च.	आयोजना सम्पन्न भएको आ.व.	०७५।७६



ट) घ्यामपेडाँडा रानीकोट सडक कालोपत्रे

क.	आयोजनाको नाम	घ्यामपेडाँडा रानीकोट सडक कालोपत्रे
ख.	आयोजनाको ठेगाना	
ग.	आयोजनाको कूल लागत	५ करोड
घ.	आयोजनामा लागत सहभागिता	डिभिजन सडक कार्यालय, भक्तपुर
ङ.	आयोजनाबाट लाभान्वित संख्या	सबै वडावासीहरू ।
च.	आयोजना सम्पन्न भएको आ.व.	०७५।७६





### ठ) गुण्डूको छेडो सडक स्तरोन्नती

क.	आयोजनाको नाम	गुण्डूकोछेडो सडक स्तरोन्नती
ख.	आयोजनाको ठेगाना	
ग.	आयोजनाको कूल लागत	१ करोड ५ लाख ।
घ.	आयोजनामा लागत सहभागिता	डिभिजन सडक कार्यालय, भक्तपुर
ङ.	आयोजनाबाट लाभान्वित संख्या	सबै वडावासीहरू ।
च.	आयोजना सम्पन्न भएको आ.व.	०७५।७६



### ड) फुटसल निर्माण

क.	आयोजनाको नाम	फुटसल निर्माण योजना
ख.	आयोजनाको ठेगाना	वडा नं. ७ गुण्डु ।
ग.	आयोजनाको कूल लागत	५० लाख ।
घ.	आयोजनामा लागत सहभागिता	निर्वाचन क्षेत्र विकास कोष र लागत साभेदारी
ङ.	आयोजनाबाट लाभान्वित संख्या	सबै वडावासीहरू ।
च.	आयोजना सम्पन्न भएको आ.व.	०७५।७६





“कृषि, शिक्षा, पर्यटन र पूर्वाधार: सूर्यविनायक समृद्धिको मूल आधार”

### ढ) गुण्डू सामुदायिक भवन र शौचालय निर्माण

क.	आयोजनाको नाम	गुण्डू सामुदायिक भवन र शौचालय निर्माण
ख.	आयोजनाको ठेगाना	वडा नं. ७ गुण्डु ।
ग.	आयोजनाको कूल लागत	२५ लाख ।
घ.	आयोजनामा लागत सहभागिता	निर्वाचन क्षेत्र विकास कोष र लागत साभेदारी
ङ.	आयोजनाबाट लाभान्वित संख्या	सबै वडावासीहरू ।
च.	आयोजना सम्पन्न भएको आ.व.	०७५।७६



### ण) छेडोमा बस्केट बल कोर्ट निर्माण

क.	आयोजनाको नाम	छेडोमा बस्केटबल कोर्ट निर्माण
ख.	आयोजनाको ठेगाना	वडा नं. ७ गुण्डु ।
ग.	आयोजनाको कूल लागत	३० लाख ।
घ.	आयोजनामा लागत सहभागिता	निर्वाचन क्षेत्र विकास कोष र लागत साभेदारी
ङ.	आयोजनाबाट लाभान्वित संख्या	४५०० ।
च.	आयोजना सम्पन्न भएको आ.व.	०७६।७७





त) गुण्डूकोछेडा सडक विस्तार तथा किवाचोक सडक ड्रेन निर्माण

क.	आयोजनाको नाम	गुण्डूकोछेडा सडक विस्तार तथा किवाचोक सडक ड्रेन निर्माण
ख.	आयोजनाको ठेगाना	वडा नं. ७ गुण्डु ।
ग.	आयोजनाको कूल लागत	१,५०,००,०००।-
घ.	आयोजनामा लागत सहभागिता	काठमाण्डौं उपत्यका विकास प्राधिकरण
ङ.	आयोजनाबाट लाभान्वित संख्या	सबै वडावासीहरू ।
च.	आयोजना सम्पन्न भएको आ.व.	०७५।७६



थ) गुण्डूकोछेडा पिपल चौतारी तथा खुल्ला जिम स्थल निर्माण

क.	आयोजनाको नाम	गुण्डूको छेडा पिपल चौतारी तथा खुल्ला जिम स्थल निर्माण
ख.	आयोजनाको ठेगाना	वडा नं. ७ गुण्डु ।
ग.	आयोजनाको कूल लागत	२५ लाख ।
घ.	आयोजनामा लागत सहभागिता	काठमाण्डौं उपत्यका विकास प्राधिकरण
ङ.	आयोजनाबाट लाभान्वित संख्या	सबै वडावासीहरू ।
च.	आयोजना सम्पन्न भएको आ.व.	०७५।७६





“कृषि, शिक्षा, पर्यटन र पूर्वाधार: सूर्यविनायक समृद्धिको मूल आधार”

द) किवाचोक कटुञ्जे घट्टेखोलामा पुल निर्माण

क.	आयोजनाको नाम	किवाचोक कटुञ्जे घट्टेखोलामा पुल निर्माण
ख.	आयोजनाको ठेगाना	वडा नं. ७ गुण्डु ।
ग.	आयोजनाको कूल लागत	१,३९,११,२१८।-
घ.	आयोजनामा लागत सहभागिता	सडक डिभिजन कार्यालय, भक्तपुर
ङ.	आयोजनाबाट लाभान्वित संख्या	सबै वडावासीहरू ।
च.	आयोजना सम्पन्न भएको आ.व.	०७५।७६

घट्टेखोला पुल



ध) गोकूलघाट पुल निर्माण

क.	आयोजनाको नाम	गोकूलघाट पुल निर्माण
ख.	आयोजनाको ठेगाना	वडा नं. ७ गुण्डु ।
ग.	आयोजनाको कूल लागत	९२,००,०००।-
घ.	आयोजनामा लागत सहभागिता	सडक डिभिजन कार्यालय, भक्तपुर
ङ.	आयोजनाबाट लाभान्वित संख्या	सबै वडावासीहरू ।
च.	आयोजना सम्पन्न भएको आ.व.	०७५।७६

गोकूलघाट पुल





**न) महादेव खोला पक्की पुल निर्माण, किवाचोक**

क.	आयोजनाको नाम	महादेव खोला पक्की पुल निर्माण, किवाचोक
ख.	आयोजनाको ठेगाना	वडा नं. ७ गुण्डु ।
ग.	आयोजनाको कूल लागत	९२,००,०००।-
घ.	आयोजनामा लागत सहभागिता	सडक डिभिजन कार्यालय, भक्तपुर
ङ.	आयोजनाबाट लाभान्वित संख्या	सबै वडावासीहरू ।
च.	आयोजना सम्पन्न भएको आ.व.	०७५।७६

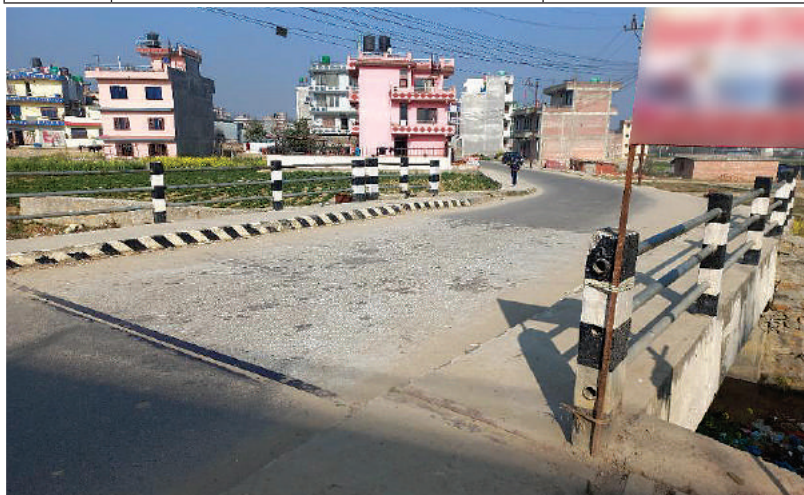

**प) हरित पार्क निर्माण तथा सिढी निर्माण**

क.	आयोजनाको नाम	हरित पार्क निर्माण तथा सिढी निर्माण
ख.	आयोजनाको ठेगाना	वडा नं. ७ गुण्डु ।
ग.	आयोजनाको कूल लागत	७५ लाख ।
घ.	आयोजनामा लागत सहभागिता	संघीय सरकार, वातावरण विभाग
ङ.	आयोजनाबाट लाभान्वित संख्या	सबै वडावासीहरू ।
च.	आयोजना सम्पन्न भएको आ.व.	०७५।७६





# “कृषि, शिक्षा, पर्यटन र पूर्वाधार: सूर्यविनायक समृद्धिको मूल आधार”

## साविक गुण्डू १ को प्रधानडाँडामा अवस्थित

पुनःनिर्माण अगाडिको फुल्चोकी मन्दिर



पुनःनिर्माण पछाडिको फुल्चोकी मन्दिर



धोबीखोलामा निर्मित घट्टाको बाँध पुल



लिखा नारायण मन्दिर अवस्थित नारायणका दशावतार मन्दिर



पुनःनिर्माण अगाडिको रानीखोला सिलामगाल घ्याम्पेडाँडा सडक



पुनःनिर्माण पछाडिको रानीखोला सिलामगाल घ्याम्पेडाँडा सडक



पुनःनिर्माण अगाडिको भैरब मन्दिर



पुनःनिर्माण पछाडिको भैरब मन्दिर







घ्याम्पे डाँडा रानीकोट स्थित पर्यटकीय चुच्चे ढुंगा



घ्याम्पेडाँडाको पहिचान कायम गर्दै नव निर्मित घ्यापो



निर्माण स्थलमा स्थलगत अनुगमन गर्दै मा. महेश बस्नेतज्यू

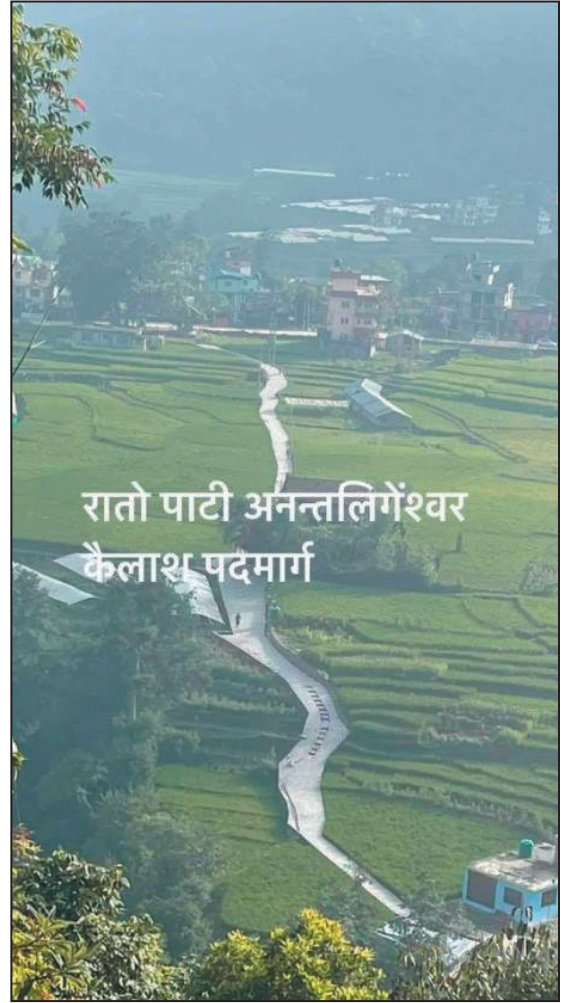

गुण्डू स्थित अति जोखिममा रहेको घुम्ती सडक क्षेत्र निर्माण पछिको अवस्था





“कृषि, शिक्षा, पर्यटन र पूर्वाधार: सूर्यविनायक समृद्धिको मूल आधार”

## ५.५.८ ६ नं. वडा कार्यालय, सिपाडोल

### क) डोलेश्वर मन्दिर निर्माण

क.	आयोजनाको नाम	डोलेश्वर मन्दिर निर्माण
ख.	आयोजनाको ठेगाना	सू.न.पा. वडा नं. ८, सिपाडोल
ग.	आयोजनाको कूल लागत	२ करोड
घ.	आयोजनामा लागत सहभागिता	सूर्यविनायक नगरपालिका र सांसद विकास कोष
ङ.	आयोजनाबाट लाभान्वित संख्या	५०००००० वडावासी तथा धार्मिक पर्यटकहरू
च.	निर्माण सम्पन्न आ.व.	०७७/०७८

निर्माण पूर्वको डोलेश्वर मन्दिर



निर्माण पछिको डोलेश्वर मन्दिर



### ख) श्री शान्ती निकेतन मा. वि. भवन निर्माण

क.	आयोजनाको नाम	श्री शान्ती निकेतन मा.वि. भवन निर्माण
ख.	आयोजनाको ठेगाना	सू.न.पा. वडा नं. ८, सिपाडोल
ग.	आयोजनाको कूल लागत	६ करोड३ लाख
घ.	आयोजनामा लागत सहभागिता	DLPIO
ङ.	आयोजनाबाट लाभान्वित संख्या	सबै वडावासीहरू
च.	निर्माण सम्पन्न आ.व.	०७८/०७९

निर्माण पूर्वको विद्यालय



निर्माण सम्पन्न





### ग) गढी भ्यू टावर निर्माण

क.	आयोजनाको नाम	गढी भ्यू टावर निर्माण
ख.	आयोजनाको ठेगाना	सू.न.पा. वडा नं. ८, सिपाडोल
ग.	आयोजनाको कूल लागत	३१ लाख
घ.	आयोजनामा लागत सहभागिता	नेपाली सेना र नगरपालिका
ङ.	आयोजनाबाट लाभान्वित संख्या	सबै वडावासीहरू र पर्यटकहरू
च.	निर्माण सम्पन्न आ.व.	०७८/०७९

निर्माण पूर्वको स्थल



निर्माण सम्पन्न पश्चात भ्यू टावर



### घ) सूर्यविनायकनगर अस्पताल

क.	आयोजनाको नाम	सूर्यविनायक नगर अस्पताल
ख.	आयोजनाको ठेगाना	सू.न.पा. वडा नं. ८, सिपाडोल
ग.	आयोजनाको कूल लागत	८ करोड
घ.	आयोजनामा लागत सहभागिता	सूर्यविनायक नगरपालिका र सांसद विकास कोष
ङ.	आयोजनाबाट लाभान्वित संख्या	वडावासीहरू तथा अन्य जिल्लाका नागरिक समेत
च.	निर्माण सम्पन्न आ.व.	०७८/०७९

निर्माण सम्पन्न  
नगर अस्पताल





“कृषि, शिक्षा, पर्यटन र पूर्वाधार: सूर्यविनायक समृद्धिको मूल आधार”

### ड) डोलेश्वर खानेपानी ट्यांकी

क.	आयोजनाको नाम	डोलेश्वर खानेपानी ट्यांकी
ख.	आयोजनाको ठेगाना	सू.न.पा. वडा नं. ८, सिपाडोल
ग.	आयोजनाको कूल लागत	२ करोड ५० लाख
घ.	आयोजनामा लागत सहभागिता	प्रदेश सरकार
ड.	आयोजनाबाट लाभान्वित संख्या	४५० घरधुरी
च.	निर्माण सम्पन्न आ.व.	०७७/०७८



निर्माण सम्पन्न पानी ट्याङ्की

### च) दार्जलिङ्ग हाईट सडक निर्माण

क.	आयोजनाको नाम	दार्जलिङ्ग हाईट सडक निर्माण
ख.	आयोजनाको ठेगाना	सू.न.पा. वडा नं. ८, सिपाडोल
ग.	आयोजनाको कूल लागत	२ करोड
घ.	आयोजनामा लागत सहभागिता	सूर्यविनायक नगरपालिका
ड.	आयोजनाबाट लाभान्वित संख्या	स्थानीय वडा बासीहरू
च.	निर्माण सम्पन्न आ.व.	०७८/०७९

निर्माण पूर्वको दार्जलिङ्गहाईट सडक



निर्माण सम्पन्न दार्जलिङ्ग हाईट सडक





### छ) चख्खु पुल निर्माण

क.	आयोजनाको नाम	चख्खु पुल निर्माण
ख.	आयोजनाको ठेगाना	सू.न.पा. वडा नं. ८, सिपाडोल
ग.	आयोजनाको कूल लागत	१ करोड ५४ लाख
घ.	आयोजनामा लागत सहभागिता	डोलिडार पुलशाखा
ड.	आयोजनाबाट लाभान्वित संख्या	सबै वडावासीहरू
च.	निर्माण सम्पन्न आ.व.	०७६/०७७

### निर्माण सम्पन्न पश्चात चख्खु पुल



### ज) जगाती डोलेश्वर सडक

### निर्माण सम्पन्न पश्चातको जगाती डोलेश्वर सडक

क.	आयोजनाको नाम	जगाती डोलेश्वर सडक
ख.	आयोजनाको ठेगाना	सू.न.पा. वडा नं. ८, सिपाडोल
ग.	आयोजनाको कूल लागत	८५ लाख ।
घ.	आयोजनामा लागत सहभागिता	नगरपालिका सडक विभाग
ड.	आयोजनाबाट लाभान्वित संख्या	सबै वडावासीहरू
च.	निर्माण सम्पन्न आ.व.	०७८/०७९





“कृषि, शिक्षा, पर्यटन र पूर्वाधार: सूर्यविनायक समृद्धिको मूल आधार”

### भू) परोपकार क्षेत्र समाज भवन निर्माण

क.	आयोजनाको नाम	परोपकार क्षेत्र समाज भवन निर्माण
ख.	आयोजनाको ठेगाना	सू.न.पा. वडा नं. ८, सिपाडोल
ग.	आयोजनाको कूल लागत	८५ लाख
घ.	आयोजनामा लागत सहभागिता	सूर्यविनायक नगरपालिका र प्रदेश सरकार
ङ.	आयोजनाबाट लाभान्वित संख्या	सबै वडावासीहरू
च.	निर्माण सम्पन्न आ.व.	०७७/०७८

### निर्माण सम्पन्न परोपकार क्षेत्र समाज भवन





## ५.५.९ ९ नं. वडा कार्यालय, नंखेल

मिति २०७४ स्थानीय तहको निर्वाचन पश्चात सूर्यविनायक नगरपालिका वडानं. ९ मा भएको विकास निर्माणका केहि भलकहरू

### क) त्रिवेणी खोलापुल निर्माण

### त्रिवेणी खोला पुल

क.	योजनाको नाम	त्रिवेणी खोला पुल निर्माण
ख.	ठेगाना	वडा नं. ९, नंखेल, पाखागाउँ
ग.	कूल लागत	१ करोड
घ.	लागत सहभागिता	संघीय सरकार
ड.	लाभान्वित घर धुरी	साविक नंखेल १, ६, ५ र २ का वासिन्दाहरू
च.	निर्माण सम्पन्न आ.व.	२०७६/७७



### ख) पलासे- डोलेश्वर सडक कालोपत्रे

क.	योजनाको नाम	पलासे- डोलेश्वर सडक कालोपत्रे
ख.	ठेगाना	वडा नं. ९, नंखेल
ग.	कूल लागत	२ करोडपचास लाख
घ.	लागत सहभागिता	संघीय सरकार
ड.	लाभान्वित घर धुरी	साविक नंखेल वडा नं. ८ र ९ का वासिन्दाहरू
च.	निर्माण सम्पन्न आ.व.	२०७५/७६

### पलासे डोलेश्वर सडक खण्ड





कालोपत्रे सडक



ग) पलासे- डोलेश्वर सडक खण्डको पर्खाल निर्माण

क.	योजनाको नाम	पलासे- डोलेश्वर सडक खण्डको पर्खाल निर्माण
ख.	ठेगाना	वडा नं. ९, नंखेल
ग.	कूल लागत	४०लाख
घ.	लागत सहभागिता	नगरपालिका
ङ.	लाभान्वित घर धुरी	साविकनंखेल वडा नं. ८ र ९ का वासिन्दाहरू
च.	निर्माण सम्पन्न आ.व.	२०७७/७८

पलासे डोलेश्वर  
सडक खण्डमा पर्खाल लगाइदै



पलासे डोलेश्वर सडक खण्डको  
वाल निर्माण सम्पन्न भएपछि





### घ) बन्देश्वरी खानेपानी ट्याङ्की निर्माण

क.	योजनाको नाम	बन्देश्वरी खानेपानी ट्याङ्की निर्माण
ख.	ठेगाना	वडा नं. ९, नखेल
ग.	कूल लागत	५१ लाख
घ.	लागत सहभागिता	नगरपालिका र जिल्ला समन्वय समिति
ङ.	लाभान्वित घर धुरी	साविक नखेल वडा नं. ८ र ९ का वासिन्दाहरू
च.	निर्माण सम्पन्न आ.व.	२०७७/७८
	क्षमता	१,२५,००० लिटर ।

बन्देश्वरी खानेपानी ट्याङ्कीनिर्माणको सिलान्यास

बन्देश्वरी खानेपानी ट्याङ्की निर्माण



### ड) अरनीको राजमार्ग देखि तल्लो देवीस्थानसम्मको सडक निर्माण

क.	योजनाको नाम	अरनीको राजमार्ग देखि तल्लो देवीस्थानसम्मको बाटो निर्माण
ख.	ठेगाना	वडा नं. ९, नखेल
ग.	कूल लागत	१ करोड
घ.	लागत सहभागिता	नगरपालिका
ङ.	लाभान्वित घर धुरी	साविक नखेल वडा नं. ७ र ८का वासिन्दाहरू
च.	निर्माण सम्पन्न आ.व.	२०७७/७८

अरनीको राजमार्ग देखि तल्लो देवीस्थान सम्मको बाटो निर्माणपूर्वको अवस्था





“कृषि, शिक्षा, पर्यटन र पूर्वाधार: सूर्यविनायक समृद्धिको मूल आधार”

निर्माण सम्पन्न सडक



च) नन्दिकेश्वर बहुउद्देश्यीय सामुदायिक भवन

क.	योजनाको नाम	नन्दिकेश्वर बहुउद्देश्यीय सामुदायिक भवन
ख.	ठेगाना	वडा नं. ९, नखेल
ग.	कूल लागत	२ करोड ५० करोड
घ.	लागत सहभागिता	संघ, प्रदेश र नगरपालिका
ङ.	लाभान्वित घर धुरी	साविक नखेल वडा नं. ७ र ८ का वासिन्दाहरू
च.	निर्माण सम्पन्न आ.व.	२०७६/७७

नन्दिकेश्वर बहुउद्देश्यीय सामुदायिक भवन

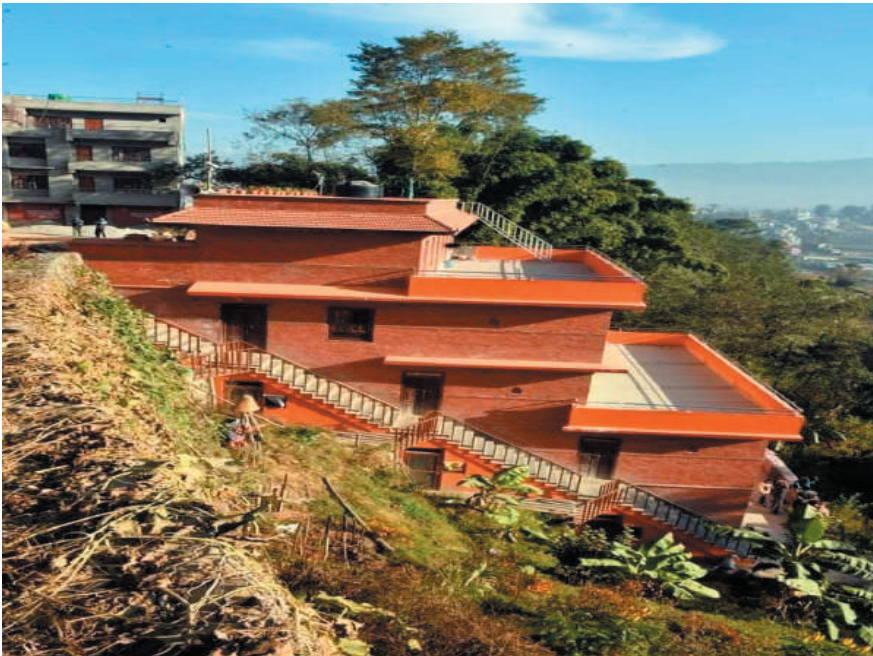



छ) छुम्कोटी देवीको मन्दिर निर्माण

क.	योजनाको नाम	छुम्कोटी देवीको मन्दिर निर्माण
ख.	ठेगाना	वडा नं. ९, नखेल
ग.	कूल लागत	२० लाख
घ.	लागत सहभागिता	नगरपालिका
ङ.	लाभान्वित घर धुरी	साविकनखेल वडा नं. ७ र ८ का वासिन्दाहरू
च.	निर्माण सम्पन्न आ.व.	२०७६/७७

निर्माण सम्पन्न छुम्कोटी देवीको मन्दिर



ज) दिब्यनगर खानेपानी आयोजना

क.	योजनाको नाम	दिब्यनगर खानेपानी आयोजना
ख.	ठेगाना	वडा नं. ९, नखेल
ग.	कूल लागत	१ करोड
घ.	लागत सहभागिता	नगरपालिका
ङ.	लाभान्वित घर धुरी	साविक नखेल वडा नं. ९का वासिन्दाहरू
च.	निर्माण सम्पन्न आ.व.	२०७५/७६



दिब्यनगर खानेपानी आयोजना



**भू) तीन सय फाँट हुँदै घट्टा बाँधउकालो ढलान**

क.	योजनाको नाम	तीन सय फाँट हुँदै घट्टा बाँधउकालो ढलान
ख.	ठेगाना	वडा नं. ९, नंखेल
ग.	कूल लागत	२० लाख
घ.	लागत सहभागिता	प्रदेश सरकार
ङ.	लाभान्वित घर धुरी	साविक नंखेल वडा नं. ५ र ९ का वासिन्दाहरू
च.	निर्माण सम्पन्न आ.व.	२०७७/७८

तीन सय फाँट हुँदै घट्टा बाँधउकालो ढलान बाटो



**ज) बाघ सिंह मार्ग हुँदै खड्कागाउँहुँदै पलाँसे डोलेश्वर सडक खण्ड जोड्ने बाटो**

क.	योजनाको नाम	बाघ सिंह मार्गहुँदै खड्का गाउँहुँदै पलाँसे डोलेश्वर सडक खण्ड जोड्ने बाटो
ख.	ठेगाना	वडा नं. ९, नंखेल
ग.	कूल लागत	४० लाख
घ.	लागत सहभागिता	नगरपालिका
ङ.	लाभान्वित घर धुरी	वडावासीहरू
च.	निर्माण सम्पन्न आ.व.	२०७७/७८

बाघसिंह मार्ग हुँदै खड्कागाउँ-पलाँसे डोलेश्वर सडक खण्ड जोड्ने बाटो





## ५.५.१० १० नं. वडा कार्यालय, चित्तपोल

### क) वडा कार्यालय भवन, निर्माण

क.	आयोजनाको नाम	वडा कार्यालय भवन, निर्माण
ख.	आयोजनाको ठेगाना	वडा नं. १०, चित्तपोल ।
ग.	आयोजनाको कूल लागत	२ करोड ।
घ.	आयोजनामा लागत सहभागिता	जिल्ला समन्वय समिति र नगरपालिका
ङ.	आयोजनाबाट लाभान्वित संख्या	सबै वडावासीहरू ।
च.	आयोजना सम्पन्न भएको आ.व.	०७७/०७८

### साविक अवस्था



वडा कार्यालयको भवनको हाल नयाँ भवन निर्माण सम्पन्न भएको अवस्था ।





“कृषि, शिक्षा, पर्यटन र पूर्वाधार: सूर्यविनायक समृद्धिको मूल आधार”

ख) जोरपाटी देखि वडा कार्यालय जाने सडक

क.	आयोजनाको नाम	जोरपाटी देखि वडा कार्यालय जाने सडक
ख.	आयोजनाको ठेगाना	वडा नं. १०, चित्तपोल ।
ग.	आयोजनाको कूल लागत	३ करोड पसास लाख
घ.	आयोजनामा लागत सहभागिता	डिभिजन सडक कार्यालय र नगरपालिका
ङ.	आयोजनाबाट लाभान्वित संख्या	सबै वडावासीहरू ।
च.	आयोजना सम्पन्न भएको आ.व.	०७५/७६, ०७६/०७७, ०७७/७८

साविक अवस्था



निर्माण सम्पन्न सडक



ग) जोरपाटी देखि ताथली जाने सडक

क.	आयोजनाको नाम	जोरपाटी देखि ताथलीजाने सडक
ख.	आयोजनाको ठेगाना	वडा नं. १०, चित्तपोल ।
ग.	आयोजनाको कूल लागत	२ करोड
घ.	आयोजनामा लागत सहभागिता	नगरपालिका
ङ.	आयोजनाबाट लाभान्वित संख्या	सबै वडावासी तथा चाँगुनारायण न.पा. वडा ९ का वासिन्दाहरू
च.	आयोजना सम्पन्न भएको आ.व.	०७६/७७ र ०७७/७८

साविक अवस्था



निर्माण सम्पन्न सडक





### घ) दशैँ घर निर्माण

क.	आयोजनाको नाम	दशैँ घर निर्माण
ख.	आयोजनाको ठेगाना	वडा नं. १०, चित्तपोल ।
ग.	आयोजनाको कूल लागत	१२ लाख
घ.	आयोजनामा लागत सहभागिता	नगरपालिका
ङ.	आयोजनाबाट लाभान्वित संख्या	आले गाउँ मगर समुदायकाकरिव ५० घर परिवार ।
च.	आयोजना सम्पन्न भएको आ.व.	०७६/७७

साविक अवस्था



निर्माण पछिको दशैँ घर



### ङ) पंचकन्या मन्दिर निर्माण

क.	आयोजनाको नाम	पंचकन्या मन्दिर निर्माण
ख.	आयोजनाको ठेगाना	वडा नं. १०, चित्तपोल ।
ग.	आयोजनाको कूल लागत	१० लाख
घ.	आयोजनामा लागत सहभागिता	नगरपालिका
ङ.	आयोजनाबाट लाभान्वित संख्या	दहगाउँ मगर समुदायकाकरिव ७० घर परिवार ।
च.	आयोजना सम्पन्न भएको आ.व.	०७७/७८

साविक अवस्था



निर्माण पछिको पंचकन्यामन्दिर





“कृषि, शिक्षा, पर्यटन र पूर्वाधार: सूर्यविनायक समृद्धिको मूल आधार”

### च) महाकालेश्वरमन्दिर निर्माण

क.	आयोजनाको नाम	महाकालेश्वर मन्दिर निर्माण
ख.	आयोजनाको ठेगाना	वडा नं. १०, चित्तपोल ।
ग	आयोजनाको कूल लागत	५ लाख
घ	आयोजनामा लागत सहभागिता	नगरपालिका
ङ	आयोजनाबाट लाभान्वित संख्या	लापुली गाउँका करिब २०० घर परिवार ।
च	आयोजना सम्पन्न भएको आ.व.	०७७/७८

साविक अवस्था



हालको अवस्था



### छ) क्षेत्रपाल देवी मन्दिर निर्माण

क.	आयोजनाको नाम	क्षेत्रपाल देवी मन्दिर निर्माण
ख.	आयोजनाको ठेगाना	वडा नं. १०, चित्तपोल ।
ग	आयोजनाको कूल लागत	५ लाख
घ	आयोजनामा लागत सहभागिता	नगरपालिका
ङ	आयोजनाबाट लाभान्वित संख्या	२०१ घर परिवार ।
च	आयोजना सम्पन्न भएको आ.व.	०७६/७७

साविक अवस्था



हालको अवस्था







**ज) माभ्रगाउँ जाने सडक स्तरोन्नती**

क.	आयोजनाको नाम	माभ्रगाउँजाने सडक स्तरोन्नती
ख.	आयोजनाको ठेगाना	वडा नं. १०, चित्तपोल ।
ग.	आयोजनाको कूल लागत	१ करोड
घ.	आयोजनामा लागत सहभागिता	नगरपालिका
ङ.	आयोजनाबाट लाभान्वित संख्या	साविकचित्तपोल ९ काकरिव १५० घरधुरी
च.	आयोजना सम्पन्न भएको आ.व.	०७६/७७

साविक अवस्था



निर्माण पछिको अवस्था



**झ) राधाकृष्ण सामुदायिक भवन निर्माण :**

क.	आयोजनाको नाम	राधाकृष्ण सामुदायिक भवन निर्माण :
ख.	आयोजनाको ठेगाना	वडा नं. १०, चित्तपोल ।
ग.	आयोजनाको कूल लागत	१ करोड
घ.	आयोजनामा लागत सहभागिता	नगरपालिका
ङ.	आयोजनाबाट लाभान्वित संख्या	साविकचित्तपोल ९ काकरिव २५० घरधुरी
च.	आयोजना सम्पन्न भएको आ.व.	०७७/७८





“कृषि, शिक्षा, पर्यटन र पूर्वाधार: सूर्यविनायक समृद्धिको मूल आधार”

ज) राधाकृष्ण मन्दिर सहितमुक्ती सामुदायिक भवन निर्माण :

क.	आयोजनाको नाम	राधाकृष्ण मन्दिर सहितमुक्ती सामुदायिक भवन निर्माण
ख.	आयोजनाको ठेगाना	वडा नं. १०, चित्तपोल ।
ग.	आयोजनाको कूल लागत	१ करोड
घ.	आयोजनामा लागत सहभागिता	नगरपालिका
ङ.	आयोजनाबाट लाभान्वित संख्या	करिव ३५० घरधुरी
च.	आयोजना सम्पन्न भएको आ.व.	०७७/७८

निर्माण सम्पन्न सामुदायिक भवन



ट) राधाकृष्ण मन्दिर निर्माण :

क.	आयोजनाको नाम	राधाकृष्ण मन्दिर निर्माण
ख.	आयोजनाको ठेगाना	वडा नं. १०, चित्तपोल ।
ग.	आयोजनाको कूल लागत	१ करोड
घ.	आयोजनामा लागत सहभागिता	नगरपालिका, ६०/४० योजना ।
ङ.	आयोजनाबाट लाभान्वित संख्या	सबै वडावासीहरू
च.	आयोजना सम्पन्न भएको आ.व.	०७७/७८

राधाकृष्ण मन्दिर





## ५.६ सूर्यविनायक नगरपालिकाका विभिन्न गतिविधिहरू





“कृषि, शिक्षा, पर्यटन र पूर्वाधार: सूर्यविनायक समृद्धिको मूल आधार”



“कृषि, शिक्षा, पर्यटन र पूर्वाधार: सूर्यविनायक समृद्धिको मूल आधार”





“कृषि, शिक्षा, पर्यटन र पूर्वाधार: सूर्यविनायक समृद्धिको मूल आधार”



“कृषि, शिक्षा, पर्यटन र पूर्वाधार: सूर्यविनायक समृद्धिको मूल आधार”





# “कृषि, शिक्षा, पर्यटन र पूर्वाधार: सूर्यविनायक समृद्धिको मूल आधार”



## सूर्यविनायक नगरपालिकामा विकासको काम दोब्बर

सूर्यविनायक नगरपालिकामा विकासको काम दोब्बर भएको छ। नगरपालिकाका प्रमुख रजिन्द्र शर्माले भन्नुभयो कि, नगरपालिकाको विकासका लागि नयाँ योजनाहरू तय गरिएका छन्। नगरपालिकाको विकासका लागि नयाँ योजनाहरू तय गरिएका छन्। नगरपालिकाको विकासका लागि नयाँ योजनाहरू तय गरिएका छन्।

नगरपालिकाका प्रमुख रजिन्द्र शर्माले भन्नुभयो कि, नगरपालिकाको विकासका लागि नयाँ योजनाहरू तय गरिएका छन्। नगरपालिकाको विकासका लागि नयाँ योजनाहरू तय गरिएका छन्। नगरपालिकाको विकासका लागि नयाँ योजनाहरू तय गरिएका छन्।

नगरपालिकाका प्रमुख रजिन्द्र शर्माले भन्नुभयो कि, नगरपालिकाको विकासका लागि नयाँ योजनाहरू तय गरिएका छन्। नगरपालिकाको विकासका लागि नयाँ योजनाहरू तय गरिएका छन्। नगरपालिकाको विकासका लागि नयाँ योजनाहरू तय गरिएका छन्।





## खण्ड ६

### ६.१ निष्कर्ष

स्थानीय निर्वाचन, २०७४ पश्चात सूर्यविनायक नगरपालिकामा नेकपा एमाले र नेपाली कांग्रेस पार्टीका प्रतिनिधिहरू निर्वाचित भई नगरसभा एवं नगर कार्यपालिको गठन भयो । यस नगरपालिकाको ५४ जनाको नगरसभामा नेकपा एमालेको तर्फबाट नगर प्रमुख, उप प्रमुख एवं ७ जना वडा अध्यक्ष सहित ४२ जना र नेपाली कांग्रेसका तर्फबाट ३ जना वडा अध्यक्ष सहित १२ जना उम्मेदवार निर्वाचित भए । प्रमुख प्रशासकीय अधिकृत सहित २१ जनाको नगर कार्यपालिकामा १७ जना नेकपा एमाले तथा ३ जना नेपाली कांग्रेसको तर्फबाट प्रतिनिधित्व रहेको छ । स्थानीय तहमा पक्ष विपक्षको व्यवस्था छैन । केही विषयहरूमा बहस, छलफल तथा मत मतान्तर भए पनि यस बीचमा १० वटा नगरसभा र ११७ वटा नगर कार्यपालिका बैठक सर्वसम्मत रूपमा सम्पन्न भएबाट यस नगरपालिकामा राजनीतिक सहमति र सहकार्य संस्कृतिको राम्रो नमूना प्रस्तुत भएको छ ।

राजनीतिक दलहरूले निर्वाचनको क्रममा जनता समक्ष मत माग्दा जाँदा आ-आफ्नो घोषणा पत्र लिएर गएका थिए । घोषणा पत्रमा आफूहरू निर्वाचनमा विजयी भएमा यी कामहरू गर्ने भनी त्यसको फेहरिस्त राखेका थिए र निर्वाचनमा विजयी भएर आए पश्चात् तिनै घोषणा पत्रमा उल्लेख गरेका प्रतिवद्धता पूरा गर्न केन्द्रित रहे । कार्यकालको उत्तरार्द्धमा आइपुग्दा कार्यकालमा भए गरेका कामहरूको संग्रह प्रकाशन गर्दा भण्डै पाँच वर्ष अघि गरेका प्रतिवद्धता र वास्तविकताबीच तुलनात्मक अध्ययन गर्न सहज हुने देखियो । यसमा नगरपालिकाको समग्र परिचय र विकासात्मक गतिविधि झल्कने भएकोले नगरबासी र यस भन्दा बाहिर बस्ने जोसुकैलाई यो नगरपालिकाको बारेमा पढ्ने र बुझ्ने महत्वपूर्ण दस्तावेजको रूपमा काम गर्ने अवस्था समेत देखियो । साथै यसबाट आजको वस्तुस्थितिलाई हेरेर आगामी दिनको योजना र प्राथमिकता समेत तय गर्न सहज हुने भयो । त्यसैले नगरपालिकाको आर्थिक वर्ष २०७८/०७९ को नीति तथा कार्यक्रम र बजेटमा नगरपालिकाको प्रगति प्रतिवेदन प्रकाशन गर्ने विषय समेटियो ।

नगरपालिकाले चालू आर्थिक वर्षको शुरुवात देखि नै यस प्रगति पुस्तक प्रकाशनको लागि आवश्यक तयारी प्रारम्भ गर्‍यो । यसको लागि जनप्रतिनिधि र कर्मचारीको संलग्नतामा तथ्यांक एवं सूचना संकलनको फर्म्याट तयार गरी वडा वडामा पठाइएको थियो । वडास्तर र नगरपालिकाको प्रत्येक शाखाबाट प्राप्त तथ्यांक एवं विवरणलाई एकत्रित गरी त्यसको अध्ययन, विश्लेषण, तालिकीकरण र प्रशोधन मार्फत यो “सूर्यविनायक दर्पण” नामक पुस्तक तयार पारिएको छ । पुस्तक प्रकाशनको दौरानमा देहायका विधि र प्रकृयाहरू अवलम्बन गरी अन्तिम रूप दिइएको हो ।

१. नगरसभाको दशौं अधिवेशन समक्ष नगर प्रमुखले पेश गरी पारित भएको वार्षिक नीति तथा कार्यक्रममा निर्वाचित जनप्रतिनिधिहरूले २०७४ साल साउन देखि यताको अवधिमा सम्पादन गरेका कामलाई संग्रहित गरी विस्तृत प्रतिवेदन तयार गरी प्रकाशन गर्ने निर्णय पारित भयो ।
२. नगर प्रमुख श्री बासुदेव थापा सहित निर्वाचित जनप्रतिनिधि र उपल्लो तहको कर्मचारीबीच प्रतिवेदनको खाका र विवरण संकलन बारे छलफल सहित विषयारम्भ गरियो ।
३. नगर कार्यपालिकाको बैठकबाट सचिवालयलाई पुस्तक प्रकाशनको तयारीमा लाग्न प्रमुख प्रशासकीय अधिकृत मार्फत सचिवालयलाई निर्देशन र प्रतिवेदनको खाका प्राप्त भयो ।
४. सचिवालयको अग्रसरतामा तथ्यांक एवं सूचना संकलनको फर्म्याट तयार गरी सम्पूर्ण जनप्रतिनिधि, नगर पालिकाका शाखाका प्रमुख, वडा प्रशासकीय प्रमुख र प्राविधिकहरूको उपस्थितिमा यसै विषयमा १ दिने अन्तक्रिया कार्यक्रम मार्फत वडा र विषयगत शाखाबाट लिने सूचना तथा तथ्यांकसंकलन फारामलाई अन्तिम रूप दिई त्यसैको आधारमा सूचना संकलन गरियो ।



## “कृषि, शिक्षा, पर्यटन र पूर्वाधार: सूर्यविनायक समृद्धिको मूल आधार”

५. प्रतिवेदन तयारीको क्रममा पटक-पटक जनप्रतिनिधि एवं कर्मचारीहरूको बैठक तथा अन्तरक्रियाको आयोजना गरी भएका कार्यहरूको समीक्षा सहित थप सुझाव सल्लाह तथा पृष्ठपोषण लिने क्रम निरन्तर जारी रहयो ।
६. सूचना संकलनको लागि निरन्तर सम्पर्क तथा संकलित सूचना र प्राप्त पृष्ठपोषणको आधारमा प्रतिवेदनलाई सम्पादन गर्नको लागि प्रमुख प्रशासकीय अधिकृत श्री राजेन्द्रप्रसाद कडेलको संयोजकत्वमा ४ सदस्यीय कार्यदल गठन गरियो ।
७. उक्त कार्यदलको तर्फबाट वडा कार्यालय र विषयगत शाखाहरूबाट प्राप्त तथ्यांक एवं विवरणहरूलाई तालिकीकरण, प्रस्तुतिकरण एवं विश्लेषण सहित प्रतिवेदनमा समावेश गरिएको छ ।

### प्रतिवेदनमा समावेश गरिएको प्रमुख विषयवस्तुहरू

१. प्रतिवेदनमा नगरपालिकाको यथार्थ भौगोलिक, सामाजिक, सांस्कृतिक अवस्थाको चित्रण गरिएको छ ।
२. १० वटै वडाको वडागत परिचय र वडाबाट भएका मुख्य मुख्य कामहरू र उक्त वडामा रहेको सार्वजनिक पर्ति जग्गाको विवरण समेटिएको छ ।
३. यस अवधिमा विषयगत समिति र विषयगत शाखाबाट सम्पादित प्रमुख कार्यहरू समावेश गरिएको छ ।
४. निर्वाचित जनप्रतिनिधि आउनु अगाडि २०७४ सालको अवस्था र हालको अवस्थाको सचित्र तुलनात्मक अध्ययन गरिएको छ ।

### २०७४ देखि २०७८ सम्मको अवधिमा भएका प्रमुख उपलब्धीहरू

१. नगरका नागरिकहरूको पूर्वाधार क्षेत्र विकासको तिव्र चाहनालाई सम्बोधन गर्दै नगरपालिकाको करिव ७० प्रतिशत स्रोत र साधन पूर्वाधार क्षेत्रको विकास कै लागि परिचालन भएको छ र यसबाट उल्लेखनीय उपलब्धिहरू हासिल भएका छन ।
२. स्रोत परिचालनको क्षेत्रमा नगरपालिकाले फड्को मारेको देख्न सकिन्छ । आ.व. २०७४।७५ मा नगरपालिकाको वार्षिक बजेटको आकार जम्मा रु.४८ करोड १० लाख रहेकोमा आ.व. २०७८।८९ मा आई पुग्दा बजेटको आकार रु. १ अर्ब ८७ करोड ६३ लाख भएको छ जुन आ.व. २०७४।७५ को तुलनामा २९० प्रतिशतले वृद्धि भएको देखिन्छ ।
३. बजेटको आकार बढ्नुको एक प्रमुख कारण आन्तरिक आयमा भएको वृद्धि हो । आ.व.२०७५।७६ मा नगरपालिकाको आन्तरिक आय जम्मा रु. ८ करोड ४८ लाख मात्र अनुमान गरिएको थियो भने आ.व.२०७८।७९ को बजेटमा आन्तरिक आय रु. ५३ करोड ७२ लाख अनुमान गरिएको छ जुन विगतको तुलनामा ५३३ प्रतिशतले वृद्धि भएको छ ।
४. यस नगरपालिकामा २२९६ वटा विभिन्न व्यवसायहरू राजस्वको दायरा भित्र आई नियमित नवीकरण भई रहेका छन भने दर्ता एवं सूचीकरण हुन बाँकी व्यवसायहरूलाई समेत करको दायरामा ल्याउन लागि विभिन्न अभियानहरू संचालन गरिएका छन् ।
५. कानून निर्माणको क्रममा २७ वटा ऐन, ६ नियमावली ४२ वटा कार्यविधि/निर्देशिका र २ वटा आचार संहिता निर्माण गरिएको छ ।
६. न्यायिक समितिका ३४९ बैठक सम्पन्न भई न्यायिक समितिमा १६४ वटा विवादहरू दर्ता भएकोमा १३७ को कारवाही किनारा भैसकेको छ ।
७. यस अवधिमा जम्मा ९०८ वटा सडक आयोजनाहरू सम्पन्न गरी ७४ कि.मि. सडक कालोपत्रे सम्पन्न भएको छ । यसै गरी कल्भर्ट तथा पक्की मोटर पुल ३३ वटा, सडक ढलान ३० कि.मि., ट्रेसपुल ११ वटा, पर्यटकीय पदमार्ग ६.३ कि.मि., सडक सिमांकन १७७ कि.मी. सम्पन्न भएको छ ।
८. २०७४ सालको शुरुमा नगरपालिका भित्रजम्मा १०,०४७ घरधुरीमा खानेपानीको पहुँच रहेको थियो भने अहिले २९,८०२ घरधुरीमा खानेपानी सुविधा पुगिसकेको छ ।



९. नगर प्रमुख उज्यालो कार्यक्रम मार्फत ३४८८ वटा सडक बत्ती जडान गरी नगरपालिकाका सडकहरूको सौन्दर्यता वृद्धि हुनुको साथै सडक सुरक्षाको अवस्था पनि मजबुत भएको छ ।
१०. यस अवधिमा ७५ वटा नयाँ मठ, मन्दिर, पाटी, पौवा, तथा शिवालयहरू निर्माण तथा सुधार भएका छन् जसबाट सूर्यविनायक नगरपालिकाले परिकल्पना गरेको धार्मिक पर्यटन प्रवर्धनको विषयले मूर्तरूप लिन सहयोग पुगेको छ ।
११. नगरपालिकाको प्रशासनिक भवन निर्माण भई रहेको छ भने ८ वटा वडाको सुविधा सम्पन्न भवन निर्माण भई सेवा प्रवाहमा प्रभावकारिता थपिएको छ ।
१२. निजी आवास निर्माणको तथ्यांक हेर्दा आ.व.२०७४/७५ देखि २०७८/७९ को पौष मसान्तसम्ममा १९,६१६ वटा घरनक्सा सम्बन्धी कार्यहरू सम्पादन भएको देखिन्छ ।
१३. सीप विकास, आय आर्जनका कार्यक्रम, विभिन्न अभियान सहित ५८६ वटा लक्षित कार्यक्रम संचालन भएको छ जसबाट करिब ७२०० सय जना प्रत्यक्ष लाभान्वित भएका छन् ।
१४. सिचाई तर्फ थप २३१३ हेक्टर जमिनमा सिचाई सुविधा पुगेको भने ४० कि.मि. ढल निर्माण यसै अवधिमा सम्पन्न भएको छ ।
१५. केन्द्रियस्तका २७६ वटा विभिन्न आयोजना र प्रदेश स्तरीय १९७ वटा आयोजनाहरू कार्यान्वयन भई सूर्यविनायकको विभिन्न पूर्वाधार क्षेत्रमा विशेष योगदान पुगेको छ ।
१६. जिल्ला समन्वय समितिसंगको साभेदारीमा ११ वटा योजना कार्यान्वयन भएका छन् ।
१७. शिक्षाको क्षेत्रमा विद्यालय गाभने, दरवन्दी मिलान गर्ने र विद्यालय भवनहरूको पुर्ननिर्माण गर्ने जस्ता कार्यहरूप्रभावकारी रूपमा सम्पन्न भएका छन् । यसका अलावा कक्षा १ देखि ५ सम्मको स्थानीय पाठ्यक्रम तर्जुमा भई कार्यान्वयनमा रहेको र कक्षा ६ देखि ८ को स्थानीय पाठ्यक्रमको तयारी अन्तिम चरणमा पुगेको र शैक्षिक सत्र २०७९ देखि लागू गर्ने योजना रहेको छ ।
१८. कोभिडको गम्भीर परिस्थितिमा नागरिकहरूको जीवन रक्षार्थ निशुल्क परीक्षण, खोप, औषधि, माक्स, र स्यानिटाईजर वितरण, घुम्ती स्वाब संकलन बुथ मार्फत घर घरमा गई स्वाब संकलन र निशुल्क परीक्षण, नियमित रूपमा RDT\PCR\Antigen टेस्ट र तोकिएको उमेर समूहका नागरिकहरूलाई कोभिड विरुद्धको खोप लगाउने कार्य प्रभावकारी रूपमा सम्पन्न भएका छन् । हालसम्म २०५११ जनाले कोभिसिल्ड, ३६३६४ जनाले भेरोसिल र ७११० जनाले जेन्सन गरी जम्मा ६६९८५ जनाले कोभिड विरुद्धको खोप सुविधा प्राप्त गरि सकेका छन् ।
१९. कुनै पनि नागरिकले स्वास्थ्य सुविधाबाट बंचित हुन नपरोस भन्ने अभिप्रायले स्वास्थ्य बीमा कार्यक्रमको लागि नगरपालिका भित्र स्थायी बसोबास गर्ने प्रति परिवारलाई स्वास्थ्य बीमा गर्दा लाग्ने प्रिमियममा नगरपालिकाले रु. १ हजार अनुदान दिने व्यवस्था कार्यान्वयनमा रहेको र यसबाट हालसम्म ५०० परिवार लाभान्वित भएका छन् ।
२०. नगरबासीहरूको स्वास्थ्यमा सरल र सहज पहुँचका लागि आधुनिक सुविधा सम्पन्न नगर अस्पताल संचालनको अन्तिम तयारीमा रहेको छ ।
२१. नगर क्षेत्रमा महिला सम्बन्धी विभिन्न २४७ वटा कार्यक्रम कार्यान्वयन, १० वटै वडामा बाल संजाल, अपागं मैत्री पूर्वाधार निर्माण, हालसम्म १४५४ जना जेष्ठ नागरिकहरूलाई जेष्ठ नागरिक परिचय पत्र वितरण गरिएको छ । यसका अतिरिक्त १४६ जनालाई अपागं परिचय पत्र वितरण, ८ वटा महिला सहकारी संचालन र ३९ वटा बालक्लव गठन र परिचालन भई रहेको छ ।
२२. नगर क्षेत्रमा स्थायी बसोबास गर्ने ८० वर्षभन्दा माथिका सबै ज्येष्ठ नागरिकहरूलाई सम्मान गर्ने नीति अनुरूप आ.व.२०७८/७९ मा करिब ८०० ज्येष्ठ नागरिकलाई नगरप्रमुखको तर्फबाट सम्मान गर्ने कार्यक्रम अन्तिम चरणमा छ ।



## “कृषि, शिक्षा, पर्यटन र पूर्वाधार: सूर्यविनायक समृद्धिको मूल आधार”

२३. यस नगरपालिका अन्तर्गत ४० वटा विभिन्न गैर सरकारी संस्थाहरू सूचीकृत भई विभिन्न क्रियाकलापहरू गरिरहेका छन् । त्यसै गरी ४७ वटा टोल विकास संस्थाहरू र २९ वटा विभिन्न समूह तथा क्लब मार्फत सामाजिक क्रियाकलाप संचालन भई रहेका छन् ।
२४. प्रधानमन्त्री रोजगार कार्यक्रम अन्तर्गत यस नगरपालिकामा ६३५ जना बेरोजगार नागरिकहरू सूचीकृत भएकोमा हालसम्म ५३० जनाले रोजगारी पाई सकेको अवस्था छ ।
२५. सूर्यविनायक नगरपालिका क्षेत्रमा १७० वटा सहकारी संस्थाहरू संचालित छन् । सहकारी संस्थाको तर्फबाट सहकारीहरूमा ८७२ जनाले प्रत्यक्ष रोजगारी पाई रहेका छन् भने दुई अर्ब अठत्तर करोड भन्दा बढीको शेयर पूँजी र करिब २ अर्ब १७ करोड भन्दाबढी बचत परिचालनको कार्यबाट विभिन्न किसिमका उद्योग, व्यवसाय, र अन्य रोजगारमूलक र आय मूलक कार्यहरू भई रहेका छन् ।
२६. कृषि क्षेत्रलाई बजारको माग अनुरूप आधुनिकीकरण गर्ने क्रममा यस अवधिमा १२४५ जना कृषकहरूलाई तरकारीको बीउ वितरण, ८७६५ जनालाई धान, गहुँ र मकैको बीउ वितरण, ११२३ जनालाई प्लाष्टिक टनेल वितरण, ७५६ जना लाभान्वित हुने गरी पुष्प व्यवसाय अनुदान, २४ वटा सहकारी संस्था मार्फत सुपथ मुल्यमा रासायनिक मल वितरण, ७९ वटा कृषक समूह दर्ता, २१५ थान टयाक्टर वितरण, ११३४ जना लाभान्वित हुने गरी माटो परीक्षण एवं प्रविधि हस्तान्तरण, ६५ वटा कौशी खेती कार्यक्रम, र ७४३ जना कृषकहरूलाई जैविक मल वितरण गर्ने कार्यहरू निरन्तर रूपमा संचालनमा रहेका छन् ।
२७. व्यवसायिक फर्महरू कृषि तथा पशुपालन क्षेत्रमा २२४ वटा दर्ता भई व्यवसायिक रूपमासक्रिय रहेका छन् ।
२८. वातावरण संरक्षण तथा विपद व्यवस्थापनको लागि विपद व्यवस्थापन कोषमा वार्षिक रु. १ करोड विनियोजन भई विपद प्रतिकार्य र संरक्षणको क्षेत्रमा आवश्यकताका आधारमा कार्यहरू भई रहेका छन् । फोहरमैला व्यवस्थापनका लागि नगरपालिकाको शुन्य लगानीमा निजी क्षेत्रसंगको सहकार्यमा नगरपालिकाको फोहरमैला व्यवस्थापनको कार्य गरिएको छ र यसमा नगरबासीको संलग्नतालाई विशेष प्राथमिकता दिइएको छ ।
२९. पुननिर्माण अनुदान सम्झौता गरेका ७१३० र सभौता गर्न बाँकी ३९२ गरी जम्मा पुननिर्माण अनुदान लाभग्राही संख्या ७५२२ मध्ये आ.व. २०७३/७४ देखि हालसम्म प्रथम किस्ता लिने संख्या ७१३०, दोश्रो किस्ता लिने संख्या ५०६४ र तेश्रो किस्ता लिने संख्या २८८६ रहेको ।

माथि उल्लेखित बुँदाहरूबाट संवत् २०७४ साल साउन देखि २०७८ साल पुष मसान्त सम्म आइपुग्दा नगरपालिकामा सामाजिक, आर्थिक, सांस्कृतिक र पूर्वाधार विकासको क्षेत्रमा निकै काम भएका छन् भन्ने प्रष्ट हुन्छ । राजनीतिक दलहरूबीचको ऐक्यवद्धता, जनप्रतिनिधिहरूको क्रियाशीलता, राष्ट्रसेवकहरूको लगनशिलता, नागरिक एवं बुद्धिजीवी वर्ग र संचारमाध्यमको साथ सहयोगबाट नै यो उपलब्धी हासिल हुन सकेको भन्दा अतिशयोक्ति नहोला । कुनै पनि प्रयास कहिल्यै पनि पूर्ण हुन सक्दैन । एउटा प्रयासले जहिले पनि अर्को कुनै लक्ष्यको लागि ढोका खोल्न सक्छ भन्ने गरिन्छ । करिब २० वर्षको राजनीतिक शून्यतापछि भएको निर्वाचन र संघीय शासन प्रणाली कार्यान्वयनमा आएसँगै त्यसलाई संस्थागत गर्नको लागि भएको निर्वाचनबाट निर्वाचित जनप्रतिनिधिहरूले कानून, कार्यालय र जनशक्ति भण्डै शून्यको अवस्थाबाट अधि बढेर कोभिड महामारीको बीचमा सीमित स्रोत र असिमित जनचाहना र आवश्यकतालाई सम्बोधन गर्दै प्राप्त गरेको उपरोक्त नतिजा उल्लेखनीय छ । अर्को स्थानीय तहको निर्वाचनको सन्निकटमा रहँदा यसले आगामी निर्वाचित भएर आउने टिमलाई आफ्नो लक्ष्य र प्राथमिकता तय गर्न समेतसहयोग पुऱ्याउने देखिन्छ । यस प्रतिवेदन तयार गर्दा सबै विषय समेट्ने प्रयास गरिएको छ तथापि तयारीको क्रममा कतिपय विषयहरू छुटेका हुन सक्छन् भने भाषागत र तथ्यांकीय त्रुटिहरू हुन सक्छन् । यी सबै कुराहरूलाई मध्येनजर गरी यस पुस्तकको अध्ययनकर्ताहरूबाट प्राप्त हुने सुझाव, सल्लाह र मार्गदर्शनलाई शिरोपर गर्दै आगामी दिनमा यसलाई थप परिष्कृत गर्दै लगिने छ ।



अनुसूची - १

७.१) नगर कार्यपालिका पदाधिकारीहरूको विवरण :

सि.नं.	पद	वडा नं.	नाम र थर	फोन नं.	कैफियत
१	नगर प्रमुख		वासुदेव थापा	९८५१०९५६४६	
२	उप-प्रमुख		जुना बस्नेत	९८४१५५३९७९	
३	प्रमुख प्रशासकीय अधिकृत		राजेन्द्र प्रसाद कडेल	९८५१२७७१११	
४	वडा अध्यक्ष	१	सानुकाजी कायस्थ	९८५११०१६५३	
५	वडा अध्यक्ष	२	कमलनाथ आचार्य	९८४१८८०५२९	
६	वडा अध्यक्ष	३	शिवशरण खत्री	९८५१०३०००२	
७	वडा अध्यक्ष	४	उत्तम थापा	९८५१२४१७८७	
८	वडा अध्यक्ष	५	राजकुमार जोशी	९८५१०८७३९२	
९	वडा अध्यक्ष	६	रामेश्वर ध्वजु	९८४१२९९७७३	
१०	वडा अध्यक्ष	७	रविन्द्र सापकोटा	९८५११६१७४७	
११	वडा अध्यक्ष	८	किरण थापा	९८५१०८१८७६	
१२	वडा अध्यक्ष	९	उपेन्द्र राज के.सी	९८५११४९०५०	
१३	वडा अध्यक्ष	१०	शिवराम राउत	९८४१३३९७४६	
१४	कार्यपालिका सदस्य	१	अम्बिका न्यौपाने	९८४९३७१२४४	
१५	कार्यपालिका सदस्य	४	तारा खतिवडा (सापकोटा)	९८४१८७९२३०	
१६	कार्यपालिका सदस्य	८	तारा खड्का (बस्नेत)	९८६०६७८५५४	
१७	कार्यपालिका सदस्य	१०	सुभद्रा खत्री	९८४९९२६७१९	
१८	कार्यपालिका सदस्य		दिपक बिसुखें	९८५१०१७०८३	
१९	कार्यपालिका सदस्य		हिरामाया शेर्पा	९८४१९८५६१२	
२०	कार्यपालिका सदस्य		राजेन्द्र भुजेल	९८४१३३०७८९	

७.२. नगर सभाका सदस्यहरूको विवरण :

वडा नं.	पद	नाम र थर	सम्पर्क नं
१	सदस्य	श्री प्रदिप कार्की	९८४१३७६३४९
२	सदस्य	श्री कल्पना नेपाली	९८१९३४२५३७
३	सदस्य	श्री सुवास कुमार कार्की	९८५१०६२६१४
४	सदस्य	श्री विश्वराज विष्ट	९८५११९१७७३
५	सदस्य	श्री कान्छिमाया श्रेष्ठ	९८६०३२२१११
६	सदस्य	श्री मुना परियार	९८४९१२६२४४



“कृषि, शिक्षा, पर्यटन र पूर्वाधार: सूर्यविनायक समृद्धिको मूल आधार”

वडा नं.	पद	नाम र थर	सम्पर्क नं
७	सदस्य	श्री घनश्याम भट्टराई	९८१३५३५४५५
८	सदस्य	श्री प्रभुभक्त माडी श्रेष्ठ	९८४१४६८९७१
९	सदस्य	अम्बिका राउत	९८४१०९८०४४
१०	सदस्य	श्री देवलाल राजठेउला	९८४१६५४५७८
११	सदस्य	श्री राजु लुबन्जार	९८४९४०१३४१
१२	सदस्य	श्री पम्फा परियार	९८२३६७७८२६
१३	सदस्य	श्री मनोज थापा	९८६०६६२०८१
१४	सदस्य	श्री बासुदेव पोखरेल	९८५११२६८५३
१५	सदस्य	श्री राजेन्द्र त्वाती	९८४१२०७७६३
१६	सदस्य	श्री सुधाम के.सी	९८५१०१३०४६
१७	सदस्य	श्री रमा गौतम	९८६०२००२६४
१८	सदस्य	श्री सरला विश्वकर्मा	९८४३८६३१९१
१९	सदस्य	श्री अर्जुन खतिवडा	९८६०१६२८१०
२०	सदस्य	श्री कृष्ण जीत माकजु	९८४१५६११२०
२१	सदस्य	श्री लक्ष्मी परियार	९८४३८८६८४९
२२	सदस्य	श्री धर्मराज बस्नेत	९८४१५७९३६१
२३	सदस्य	श्री अजय बहादुर तामाङ्ग	९८४३३३११२७२
२४	सदस्य	श्री शान्ता विश्वकर्मा	९८४९०४२३६२
२५	सदस्य	श्री विनय महत	९८४१३८२५६०
२६	सदस्य	श्री अनु वयलकोटी	९८४३०२५५०५
२७	सदस्य	श्री कमला विश्वकर्मा	९८४०५८५९२२
२८	सदस्य	श्री शिवहरि कार्की	९८४१४९५८२२

७.३) विभिन्न विषयगत समितिका पदाधिकारीहरूको विवरण

७.३.१) न्यायिक समिति :

सि.नं.	न.पा.को पद	वडा नं.	नाम र थर	फोन नं.	समितिको पद
१	उप-प्रमुख		जुना बस्नेत	९८४१५५३९७९	संयोजक
२	वडा सदस्य	९	विनय महत	९८४१३८२५६०	सदस्य
३	वडा सदस्य	४	राजु लुबन्जार श्रेष्ठ	९८४९४०१३४१	सदस्य
४	सहायक निर्देशक		सुरज पौडेल	९८५११६२५५५	सदस्य सचिव पदेन



७.३.२) वातावरण तथा विपद् व्यवस्थापन समिति :

सि.नं.	न.पा.को पद	वडा नं.	नाम र थर	फोन नं.	समितिको पद
१	वडा अध्यक्ष	१	सानुकाजी कायस्थ	९८५११०१६५३	संयोजक
२	वडा अध्यक्ष	४	उत्तम थापा	९८५१२४१७८७	सदस्य
३	वडा सदस्य	२	कान्छीमाया श्रेष्ठ	९८६०३२२१११	सदस्य
४	वडा सदस्य	३	घनश्याम भट्टराई	९८१३५३५४५५	सदस्य
५	वडा सदस्य	७	कृष्णजित माकजु	९८४१५६११२०	सदस्य
६	वडा सदस्य	८	तारा खड्का (बस्नेत)	९८६०६७८५५४	सदस्य
७	वडा सदस्य	१०	शिवहरी कार्की	९८४१४९५८२२	सदस्य
८	निर्देशक		अनिरुद्र नेपाल	९८४१३४९७३५	सदस्य सचिव पदेन

७.३.३) आर्थिक विकास समितिका सदस्यहरूको विवरण :

सि.नं.	न.पा.को पद	वडा नं.	नाम र थर	फोन नं.	समितिको पद
१	वडा अध्यक्ष	५	राजकुमार जोशी	९८५१०८७३९२	संयोजक
२	वडा अध्यक्ष	३	शिवशरण खत्री	९८५१०३०००२	सदस्य
३	वडा सदस्य	४	देवराज राजठेउला	९८४१६५४५७८	सदस्य
४	वडा सदस्य	१०	सुभद्रा खत्री	९८४९९२६७१९	सदस्य
५	वडा सदस्य	७	लक्ष्मी परियार	९८४३८८६८४९	सदस्य
६	वडा सदस्य	८	अजय बहादुर तामाङ्ग	९८४३३५१२७२	सदस्य
७	सहायक निर्देशक		राजेन्द्र कुमार श्रेष्ठ	९८६०५२०७६७	सदस्य सचिव पदेन

७.३.४) विधेयक समितिका सदस्यहरूको विवरण :

सि.नं.	न.पा.को पद	वडा नं.	नाम र थर	फोन नं.	समितिको पद
१	वडा अध्यक्ष	६	रामेश्वर ध्वजु	९८४१२९९७७३	संयोजक
२	कार्यपालिका सदस्य		दिपक विसुखें	९८४१२८५१८३	सदस्य
३	वडा सदस्य	२	विश्वराज विष्ट	९८५११९१७७३	सदस्य
४	वडा सदस्य	३	प्रभुभक्त माडी श्रेष्ठ	९८४१४६८९७१	सदस्य
५	वडा सदस्य	३	अम्बिका राउत	९८४१०९८०४४	सदस्य
६	सदस्य	६	रमा गौतम	९८६०२००२६४	सदस्य
७	सदस्य	१०	कमला विश्वकर्मा	९८४०५८५९२२	सदस्य
८	निर्देशक		अनिरुद्र नेपाल	९८४१३४९७३५	सदस्य सचिव पदेन



“कृषि, शिक्षा, पर्यटन र पूर्वाधार: सूर्यविनायक समृद्धिको मूल आधार”

७.३.५) पूर्वाधार विकास समितिका सदस्यहरूको विवरण :

सि.नं.	न.पा.को पद	वडा नं.	नाम र थर	फोन नं.	समितिको पद
१	वडा अध्यक्ष	७	रविन्द्र सापकोटा	९८५११६१७४७	संयोजक
२	वडा अध्यक्ष	१०	शिवराम राउत	९८४१३३९७४६	सदस्य
३	वडा सदस्य	१	प्रदिप कार्की	९८५१२३७२८४	सदस्य
४	वडा सदस्य	५	मनोज थापा	९८६०६६२०८१	सदस्य
५	कार्यपालिका सदस्य		राजेन्द्र भुजेल	९८४१३३०७८९	सदस्य
६	वडा सदस्य	७	अर्जुन खतिवडा	९८६०१६२८१०	सदस्य
७	वडा सदस्य	८	शान्ता विश्वकर्मा	९८४९०४२३६२	सदस्य
८	वडा सदस्य	९	अनु वयलकोटी	९८४३०२५५०५	सदस्य
९	निर्देशक		जनक न्यौपाने	९८४१३६९६४७	सदस्य सचिव पदेन

७.३.६) सामाजिक विकास समितिका सदस्यहरूको विवरण :

सि.नं.	न.पा.को पद	वडा नं.	नाम र थर	फोन नं.	समितिको पद
१	वडा अध्यक्ष	८	किरण थापा	९८५१०८१८७६	संयोजक
२	वडा अध्यक्ष	२	कमलनाथ आचार्य	९८४१८८०५२९	सदस्य
३	वडा सदस्य	२	सुवास कुमार कार्की	९८५१०६२६१४	सदस्य
४	वडा सदस्य	४	तारा खतिवडा (सापकोटा)	९८४१८७९२३०	सदस्य
५	वडा सदस्य	५	वासुदेव पोखरेल	९८५११२६८५३	सदस्य
६	वडा सदस्य	४	पम्फा परियार	९८४३८६३१९१	सदस्य
७	वडा सदस्य	६	सरला विश्वकर्मा	९८४३८६३१९२	सदस्य
८	उप निर्देशक		सरिस्वती कोइराला	९८५१२०७१३५	सदस्य सचिव पदेन

७.३.७) सार्वजनिक सेवा तथा क्षमता विकास समितिका सदस्यहरूको विवरण :

सि.नं.	न.पा.को पद	वडा नं.	नाम र थर	फोन नं.	समितिको पद
१	वडा अध्यक्ष	९	उपेन्द्र राज के.सी.	९८५११४९०५०	संयोजक
२	कार्यपालिका सदस्य	—	हिरामाया शेर्पा	९८४१९८५६१२	सदस्य
३	वडा सदस्य	१	कल्पना नेपाली	९८१९३४२५३७	सदस्य
४	वडा सदस्य	२	मुना परियार	९८४९१२६२४४	सदस्य
५	वडा सदस्य	६	राजेन्द्र त्वाती	९८४१२०७७६३	सदस्य
६	वडा सदस्य	६	सुधाम के.सी.	९८५१०१३०४६	सदस्य
७	वडा सदस्य	८	धर्मराज बस्नेत	९८४१५७९३६१	सदस्य
८	निर्देशक		राजेन्द्र प्रसाद नेपाल	९८४१५३५४७९	सदस्य सचिव पदेन





७.४) यस नगरपालिकाबाट जिल्ला समन्वय समिति, भक्तपुरका लागि निर्वाचित सदस्यहरूको विवरण

सि.नं.	न.पा.को पद	वडा नं.	नाम र थर	फोन नं.	समितिको पद
१	वडा सदस्य	७	सरिता कुँवर	९८२३७४६१०	उप प्रमुख
२	वडा सदस्य	१	बाबुकाजी श्रेष्ठ	९८४१३७६३४९	सदस्य
३	वडा सदस्य	५	कमला पोखरेल	९८६०१३७९३९	सदस्य
४	वडा सदस्य	५	गिता बिसुखें	९८२३१४८६६९	सदस्य
५	वडा सदस्य	९	श्रीराम ब्याञ्जु	९८४१६३७३९५	सदस्य
६	वडा सदस्य	१०	गिता देउजा	९८६०१४०१९८	सदस्य

७.५) कर्मचारीहरूको विवरण :

सि.नं.	नाम थर	पद	सम्पर्क नं.
१	राजेन्द्र प्रसाद कडेल	प्रमुख प्रशासकीय अधिकृत	९८५१२७७१११

७.५.१) प्रशासन शाखा

सि.नं.	नाम थर	पद	सम्पर्क नं.
१	राजेन्द्र प्रसाद नेपाल	निर्देशक	९८४१५३५४७९
२	शारदा सापकोटा बराल	सहायक निर्देशक	९८४६०५९०२०
३	तुलसी राम अधिकारी	सहायक निर्देशक	९८५१२२५१५०
४	सुमित्रा थापा	कम्प्युटर अपरेटर	९८४१५०७८०३
५	राम बहादुर थापा	पि.ए.	९८४१३६७०४७
६	रमेश श्रेष्ठ	हलुका सवारी चालक	९८५११०२३४३
७	दिनेश मानन्धर	हलुका सवारी चालक	९८४१४७५११८
८	प्रकाश खत्री	हलुका सवारी चालक	९८४१६६२७१७
९	हरि विश्वकर्मा	हलुका सवारी चालक	९८४१६५४९७६
१०	कुमार भुजु	कार्यालय सहयोगी	९८६१५८६२४३
११	सानु भाइ पन्थ	कार्यालय सहयोगी	९८४१२८२२०४
१२	रुकु पाण्डे	कार्यालय सहयोगी	९८४१९६७४२७
१३	सरला दवाडी	कार्यालय सहयोगी	९८१८१२२०५९
१४	रुपा बस्नेत	कार्यालय सहयोगी	९८१३१४०८७४
१५	सुस्मा आचार्य	कार्यालय सहयोगी	९८४१०५८९८३
१६	राम बहादुर साह	कार्यालय सहयोगी	९८४१२९९२५३
१६	जनक थापा	एम्बुलेन्स चालक	९८०३१९७१६६



“कृषि, शिक्षा, पर्यटन र पूर्वाधार: सूर्यविनायक समृद्धिको मूल आधार”

७.५.२) आर्थिक प्रशासन शाखा

सि.नं.	नाम थर	पद	सम्पर्क नं.
१	महेश भट्टराई	शाखा प्रमुख	९८४९१३५१२२
२	योगेश्वर कार्की	लेखा सहायक	९८४९७९६०५२२
३	पुष्करराज बराल	लेखा सहायक	९८५१०५४८४२

७.५.३) राजस्व परिचालन तथा आन्तरिक लेखा परीक्षण शाखा

सि.नं.	नाम थर	पद	सम्पर्क नं.
१	अनिरुद्र नेपाल	निर्देशक	९८४९३४९७३५
२	माधवराज घिमिरे	कार्यालय सहायक	९८४४०४३९२३
३	पवित्रा देवी अधिकारी	लेखापाल	९८४९६४३६९९
४	कल्पना ढुङ्गाना	कम्प्यूटर अपरेटर	९८४९४०२३२३
५	सानु राउट	कार्यालय सहायक	९८४९१७३०७३

७.५.४) योजना तथा शहरी पूर्वाधार विकास शाखा

सि.नं.	नाम थर	पद	सम्पर्क नं.
१	जनक न्यौपाने	निर्देशक	९८४९३६९६४७
२	सुनिला होरा	इन्जिनियर	९८४९२२४००९
३	हसिना महर्जन	कम्प्यूटर अपरेटर	९८४९५५४२४९

७.५.५) भूमि व्यवस्थापन तथा भवन निर्माण शाखा

सि.नं.	नाम थर	पद	सम्पर्क नं.
१	लोकनाथ सापकोटा	निर्देशक	९८४९५५३०७३
२	सरिता उपाध्याय	उप निर्देशक	९८५९९३४३४४
३	नवराज गिरी	उप निर्देशक	९८४९५७६९०९
४	सीता दाहाल	कार्यालय सहायक	९८४४२०२९२२
५	भोला खत्री	कार्यालय सहायक	९८४९५८५२४२
६	ओम कुमारी दाहाल	कार्यालय सहायक	९८४९७५२६९२
७	अनन्त दुलाल	असिस्टेन्ट सब ईन्जिनियर	९८५९९४७३५७
८	भवनाथ अधिकारी	कार्यालय सहयोगी	९८४३९७०७९४

७.५.६) न्यायिक समिति

सि.नं.	नाम थर	पद	सम्पर्क नं.
१	सुरज पौडेल	उजुरी प्रशासक	९८५९९६२५५५
२	ललिता विष्ट	कानून सहजकर्ता	९८४९८२८९४०



७.५.७) गैर सरकारी संस्था, सहकारी तथा उपभोक्ता हित संरक्षण शाखा

सि.नं.	नाम थर	पद	सम्पर्क नं.
१	राजेन्द्र कुमार श्रेष्ठ	शाखा प्रमुख	९८६०५२०७६७
२	कल्पना श्रेष्ठ	कार्यालय सहायक	९८४९६७६२९९

७.५.८) कृषि विकास शाखा

सि.नं.	नाम थर	पद	सम्पर्क नं.
१	शान्तिला बुढाथोकी	सहायक निर्देशक	९८५२६८९५६०
२	गीता काफ्ले	सहायक पाँचौ	९८४९४०६५६४

७.५.९) शिक्षा, युवा तथा खेलकूद विकास शाखा

सि.नं.	नाम थर	पद	सम्पर्क नं.
१	रत्न बहादुर कटुवाल	उप सचिव	९८४९३५८८४०
२	सरस्वती कोइराला	उप निर्देशक	९८५९२०७९३५
३	उल्हन अधिकारी	सहायक निर्देशक	९८४२०५९३६७
४	गोकुल बस्नेत	शिक्षक	९८५९९४०५९९

७.५.१०) आधारभूत स्वास्थ्य शाखा

सि.नं.	नाम थर	पद	सम्पर्क नं.
१	बसन्त प्रसाद चापागाई	शाखा प्रमुख	९८४९९५६७९९
२	विक्रम मगर	स्वास्थ्य संयोजक	९८६२६५९९०६

७.५.११) महिला, बालबालिका, ज्येष्ठ नागरिक तथा सामाजिक सुरक्षा शाखा

सि.नं.	नाम थर	पद	सम्पर्क नं.
१	रञ्जना पोखरेल	सहायक निर्देशक	९८५२०५७४०९
२	ललिता कुमारी मण्डल	कार्यालय सहायक	९८०७६३७४८७
३	शर्मिला दाहाल	कार्यालय सहायक	९८४९८४९२३८
४	गंगा बिष्ट	सामाजिक परिचालक	९८४३८०८३३५

७.५.१२) वातावरण तथा विपद व्यवस्थापन शाखा

सि.नं.	नाम थर	पद	सम्पर्क नं.
१	अनिरुद्र नेपाल	निर्देशक	९८४९३४९७३५

७.५.१३) जिन्सी व्यवस्थापन शाखा

सि.नं.	नाम थर	पद	सम्पर्क नं.
१	माधव प्रसाद सुवेदी	कार्यालय सहायक	९८४४०४३४७३



“कृषि, शिक्षा, पर्यटन र पूर्वाधार: सूर्यविनायक समृद्धिको मूल आधार”

७.५.१४) सोधपुछ तथा दर्ता चलानी शाखा

सि.नं.	नाम थर	पद	सम्पर्क नं.
१	लक्ष्मी मैया श्रेष्ठ	कार्यालय सहायक	९८४९१७१७८०
२	निश्चल खड्का	कार्यालय सहायक	९८४९६०८३७२

७.५.१५) भुकम्प पुननिर्माण शाखा

सि.नं.	नाम थर	पद	सम्पर्क नं.
१	रविना श्रेष्ठ	अ. सब इन्जिनियर	९८६००१७८५९

७.५.१६) प्रधानमन्त्री रोजगार कार्यक्रम

सि.नं.	नाम थर	पद	सम्पर्क नं.
१	पुष्पा कुमारी पाण्डेय	रोजगार संयोजक	९८४९५१८०२७
२	हेली संगामी	सब ईन्जिनियर	९८६०५४०६४४

७.५.१७) पञ्जीकरण शाखा, सेवा इकाई :

सि.नं.	नाम थर	पद	सम्पर्क नं.
१	सुशन खत्री	एम आइ एस अपरेटर	९८४९६२३५९६
२	प्रतिमा कडैल खड्का	एम आइ एस अपरेटर	९८४५९८६२७२

७.५.१८) कानूनी सल्लाहकार

सि.नं.	नाम थर	पद	सम्पर्क नं.
१	मोहन कृष्ण श्रेष्ठ	वकिल	९८५११३१४६६
२	गोविन्द चौलागाई	वकिल	९८५१०९४७१३

७.५.१९) नगर प्रहरी

सि.नं.	नाम थर	पद	सम्पर्क नं.
१	विश्वराम नगरकोटी	नगर प्रहरी निरिक्षक	९८४१२७५२१३
२	बिर बहादुर अधिकारी	नगर प्रहरी सहायक निरिक्षक	९८५१२९४४८४
३	किशोर थापा	नगर प्रहरी हबल्दार	९८४१७३८१२३
४	तिर्थ कुमार कार्की	नगर प्रहरी हबल्दार	९८४१४९६३२७
५	रामशरण महत	नगर प्रहरी हबल्दार	९८४१६२९४७३
६	विष्णु कुमार फाजु	नगर प्रहरी हबल्दार	९८६००१७५२५
७	शम्भू खत्री	नगर प्रहरी हबल्दार	९८४३७२४०४७



सि.नं.	नाम थर	पद	सम्पर्क नं.
८	कृष्ण रिमाल	नगर प्रहरी हवलदार	९८४२०७७८६८
९	सिर्जना प्रधान	नगर प्रहरी जवान	९८९८९३५९४८
९	सरिता थापा	नगर प्रहरी जवान	९८६६५४०५५५
१०	पुर्ण राउत	नगर प्रहरी जवान	९८६२४०८८२५
११	रविना श्रेष्ठ सुवाल	नगर प्रहरी जवान	९८४९८९४५३८
१२	बिनोद श्रेष्ठ	नगर प्रहरी जवान	९८४९३६३३४६
१३	रवि बहादुर खड्का	नगर प्रहरी जवान	९८४५४७६४०९

७.६) वडा कार्यालयका निर्वाचित पदाधिकारी तथा कार्यरत कर्मचारीहरूको विवरण

७.६.१) १ नं. वडा समितिका निर्वाचित पदाधिकारीहरू:

सि.नं.	पद	नाम र थर	फोन नं.
१	वडा अध्यक्ष	सानुकाजी कायस्थ	९८४९३००५५३
२	वडा सदस्य	प्रदिप कार्की	९८५९२३७२८४
३	वडा सदस्य	अम्बिका न्यौपाने	९८४९३७९२४४
४	वडा सदस्य	कल्पना नेपाली	९८९९३४२५३७

७.६.२) वडा नं. १ मा कार्यरत कर्मचारीहरू:

सि.नं.	नाम थर	पद	सम्पर्क नं.
१	राम श्रेष्ठ	वडा प्रशासकीय प्रमुख	९८४९३९८७५९
२	रामेश्वर के.सी.	सब इन्जिनियर	९८४९८५८७८५
३	उर्मिला रोक्का राउत	कार्यालय सहायक	९८४९९९३२०
४	सर्मिला थापा	कार्यालय सहयोगी	९८६०३६९२६३

७.६.३) २ नं. वडा समितिका निर्वाचित पदाधिकारीहरू :

सि.नं.	पद	नाम र थर	फोन नं.
१.	वडा अध्यक्ष	कमल नाथ आचार्य	९८४९८८०५२९
२.	वडा सदस्य	सुवास कुमार कार्की	९८५९०६२६९४
३.	वडा सदस्य	विश्वराज विष्ट	९८५९९९९७७३
४.	वडा सदस्य	कान्छी माया श्रेष्ठ	९८६०३२२९९९
५.	वडा सदस्य	मुना परियार	९८४९९२६२४४



“कृषि, शिक्षा, पर्यटन र पूर्वाधार: सूर्यविनायक समृद्धिको मूल आधार”

७.६.४) वडा नं. २ मा कार्यरत कर्मचारीहरू:

सि.नं.	नाम थर	पद	सम्पर्क नम्बर
१	बालकृष्ण काँसुला	वडा प्रशासकीय प्रमुख	९८४९१७१७७७
२	महेश राजथला	सब इन्जिनियर	९८४९२८२९९३
३	निलम जोन्धे	कार्यालय सहायक	९८४९९१००५९
४	सुकुमैया श्रेष्ठ	कार्यालय सहायगी	९८०८६९३६५७

७.६.५) ३ नं. वडा समितिका निर्वाचित पदाधिकारीहरू :

सि.नं.	पद	नाम र थर	फोन नं.
१	वडा अध्यक्ष	शिव शरण खत्री	९८५१०३०००२
२	वडा सदस्य	घनश्याम भट्टराई	९८९३५३५४५५
३	वडा सदस्य	प्रभु भक्त माडी श्रेष्ठ	९८४९४६८९७१
४	वडा सदस्य	अम्बिका राउत	९८४९०९८०४४

७.६.६) वडा नं. ३ मा कार्यरत कर्मचारीहरू:

सि.नं.	नाम थर	पद	सम्पर्क नम्बर
१	शेषराज दहाल	वडा प्रशासकीय प्रमुख	९८४९८६०९८२
२	प्रज्वल न्यौपाने	सब इन्जिनियर	९८४९६५२७६६
३	कृष्ण कसपाल	कार्यालय सहायक	९८४९५९०२८६
४	उत्तम कृष्ण श्रेष्ठ	कार्यालय सहायक	९८४९३२९८९०
५	रामकृष्ण पहरी	कार्यालय सहयोगी	९८४९९२५९९
६	बिजु थापा	कार्यालय सहयोगी	९८४९९०९०२५

७.६.७) ४ नं. वडा समितिका निर्वाचित पदाधिकारीहरू:

सि.नं.	पद	नाम र थर	फोन नं.
१	वडा अध्यक्ष	उत्तम थापा	९८५१२४१७८७
२	वडा सदस्य	तारा खतिवडा (सापकोटा)	९८४९८७९२३०
३	वडा सदस्य	देवलाल राजठेउला	९८४९६५४५७८
४	वडा सदस्य	राजु लुबन्जार श्रेष्ठ	९८४९४०९३४९
५	वडा सदस्य	पम्फा परियार	९८२३६७७८२६

७.६.८) वडा नं. ४ मा कार्यरत कर्मचारीहरू:

सि.नं.	नाम थर	पद	सम्पर्क नम्बर
१	लोकनाथ खतिवडा	वडा प्रशासकीय प्रमुख	९८६२६९९२४७



सि.नं.	नाम थर	पद	सम्पर्क नम्बर
२	सम्भना बानिया	फिल्ड सहायक	९८१५६९५४२९
३	सुबोध उपाध्याय	सब इन्जिनियर	९८४९५५७९११
४	रेजिना कायस्थ	कार्यालय सहायक	९८४१९७२४३४
५	ज्ञानु पन्थ	कम्प्युटर अपरेटर	९८६१९६३६६४
६	रुकु न्यौपाने	कार्यालय सहयोगी	९८०८७०२६४६

७.६.९) ५ नं. वडा समितिका निर्वाचित पदाधिकारीहरू:

सि.नं.	पद	नाम र थर	फोन नं.
१	वडा अध्यक्ष	श्री राजकुमार जोशी	९८५१०८७३९२
२	वडा सदस्य	श्री मनोज थापा	९८६०६६२०८१
३	वडा सदस्य	श्री बासुदेव पोखरेल	९८५११२६८५३

७.६.१०) वडा नं. ५ मा कार्यरत कर्मचारीहरू:

सि.नं.	नाम थर	पद	सम्पर्क नम्बर
१	मोहन देउवञ्जार	वडा प्रशासकीय प्रमुख	९८४१६९३२५७
२	शैलेश बस्नेत	सब इन्जिनियर	९८५१२१८३७७
३	अनिता के सी खत्री	लेखा सहायक	९८४००९५४४८
४	अम्बिका राउत	कार्यालय सहयोगी	९८०८८९८६९५

७.६.११) ६ नं. वडा समितिका निर्वाचित पदाधिकारीहरू:

सि.नं.	पद	नाम र थर	फोन नं.
१	वडा अध्यक्ष	रामेश्वर ध्वजु	९८४१-२९९७७३
२	वडा सदस्य	राजेन्द्र त्वाती	९८४१-२०७७६३
३	वडा सदस्य	सुधाम के.सी.	९८५१०-१३०४६
४	वडा सदस्य	रमा गौतम	९८६०-२००२६४
५	वडा सदस्य	सरला विश्वकर्मा	९८४३-८६३१९२

७.६.१२) वडा नं. ६ मा कार्यरत कर्मचारीहरू:

सि.नं.	नाम थर	पद	सम्पर्क नम्बर
१	श्रीमिला जोन्धे	वडा प्रशासकीय प्रमुख	९८४१३८१४७४
२	सुशिला श्रेष्ठ	सब इन्जिनियर	९८४३३०४४८०
३	दिल बहादुर जोशी	कार्यालय सहयोगी	९८४३१७०३७४



“कृषि, शिक्षा, पर्यटन र पूर्वाधार: सूर्यविनायक समृद्धिको मूल आधार”

७.६.१३) ७ नं. वडा समितिका निर्वाचित पदाधिकारीहरू:

सि.नं.	पद	नाम र थर	फोन नं.
१	वडा अध्यक्ष	रविन्द्र सापकोटा	९८५११६१७४३७
२	वडा सदस्य	लक्ष्मी परियार	९८६३४९१५८९
३	वडा सदस्य	कृष्णजीत माकजु	९८४१५६११२०
४	वडा सदस्य	अर्जुन खतिवडा	९८६०१६२८१०

७.६.१४) वडा नं. ७ मा कार्यरत कर्मचारीहरू:

सि.नं.	नाम थर	पद	सम्पर्क नम्बर
१	सूर्य बहादुर माकजु	वडा प्रशासकीय प्रमुख	९८५१०२३८५३
२	प्रकाशराज पन्त	इन्जिनियर	९८४१४४१४१९
३	सुनिता रिसाल	कार्यालय सहायक	९८४१६५२६५०
४	कमल खर्बुजा	कार्यालय सहयोगी	९८४९१७८१९३

७.६.१५) ८ नं. वडा समितिका निर्वाचित पदाधिकारीहरू:

सि.नं.	पद	नाम र थर	फोन नं.
१	वडा अध्यक्ष	किरण थापा मगर	९८५१०८१८७६
२	वडा सदस्य	तारा खड्का (बस्नेत)	९८६०६७८५५४
३	वडा सदस्य	अजय बहादुर तामाङ्ग	९८४३३५१२७२
४	वडा सदस्य	धर्मराज बस्नेत	९८४१२५७९३६१
५	वडा सदस्य	शान्ता विश्वकर्मा	९८४९०४२३६२

७.६.१६) वडा नं. ८ मा कार्यरत कर्मचारीहरू:

सि.नं.	नाम थर	पद	सम्पर्क नम्बर
१	मोहन गिरी	वडा प्रशासकीय प्रमुख	९८४१३९३८४७
२	निरज राज थापा	सब इन्जिनियर	९८५११३९८१५
३	निश्चल बस्नेत	कार्यालय सहायक	९८४१३९३८४९
४	गोमा खत्री	कार्यालय सहयोगी	९८४३१६९८६४
५	वासुदेव बस्नेत	कार्यालय सहयोगी	९८४१६०५२८१

७.६.१७) ९ नं. वडा समितिका निर्वाचित पदाधिकारीहरू:

सि.नं.	पद	नाम र थर	फोन नं.
१	वडा अध्यक्ष	उपेन्द्र राज के.सी	९८५११४९०५०
२	वडा सदस्य	विनय महत	९८४१३८२५६०
३	वडा सदस्य	अनु वयलकोटी	९८४३०२५५०५
४	वडा सदस्य		





७.६.१८) वडा नं. ९ मा कार्यरत कर्मचारीहरू:

सि.नं.	नाम थर	पद	सम्पर्क नम्बर
१	अच्युत्तम खत्री	वडा प्रशासकीय प्रमुख	९८४१७०४४७०
२	निरा घले	सब इन्जिनियर	९८०१३१५२८२
३	इन्दिरा थापा	लेखा सहायक	९८४१०३५४२९
४	बालकृष्ण खड्का	कार्यालय सहयोगी	९८४११३३४५७

७.६.१९) १० नं. वडा समितिको निर्वाचित पदाधिकारीहरू :

सि.नं.	पद	नाम र थर	फोन नं.
१.	वडा अध्यक्ष	शिवराम राउत	९८४१३३९७४६
२.	वडा सदस्य	शिवहरी कार्की	९८४१४९५८२२
३.	वडा सदस्य	सुभद्रा खत्री	९८४९९२६७१९
४.	वडा सदस्य	कमला विश्वकर्मा	९८४०५८५९२२

७.६.२०) वडा नं. १० मा कार्यरत कर्मचारीहरू:

सि.नं.	नाम थर	पद	सम्पर्क नम्बर
१	कुमार राउत	वडा प्रशासकीय प्रमुख	९८४१५४३६१३
२	उमेश बस्नेत	सब इन्जिनियर	९८५१०५७८३४
३	रोशनी कुँवर	सहजकर्ता	९८४१७३९१५६
४	सन्दिपा ज्योति गिरी	सहायक कम्प्युटर अपरेटर	९८४३६८०६३६
५	गोमा थापा	कार्यालय सहयोगी	९८२८०८५०५९
६	जयराम थापा	कार्यालय सहयोगी	९८६०७४२८४९

७.७) सूर्यविनायक नगरपालिकाका विभिन्न सेवा केन्द्रहरू:

७.७.१) पशुसेवा केन्द्र, बालकोट

सि.नं.	कर्मचारीको नामथर	पद	सम्पर्क नं.
१	मुंगालाल साह	अधिकृत छैठौ	९८४१६६२७४०

७.७.२) पशु सेवा केन्द्र, सिपाडोल

सि.नं.	कर्मचारीको नामथर	पद	सम्पर्क नं.
१	नविन बराल	अधिकृत छैठौ	९८४२०५७६४७

७.७.३) पशु सेवा केन्द्र, नखेल

सि.नं.	कर्मचारीको नामथर	पद	सम्पर्क नं.
१	मदन कुमार सिंह	सहायक पाचौ	९८४१३९४५३२



“कृषि, शिक्षा, पर्यटन र पूर्वाधार: सूर्यविनायक समृद्धिको मूल आधार”

७.७.४) पशु सेवा केन्द्र, कटुञ्जे

सि.नं.	कर्मचारीको नामथर	पद	सम्पर्क नं.
१	रामेश्वरी विष्ट	कार्यालय सहयोगी	९८४१६७०३१६

७.८) सूर्यविनायक नगरपालिकामा रहेका स्वास्थ्य संस्थाका कर्मचारीहरूको विवरण

७.८.१) सिरुटार स्वास्थ्य चौकी, सिरुटार, भक्तपुर

सि.नं.	नाम / थर	पद	सम्पर्क नं.
१	मदन राजथला	स्वास्थ्य संस्था प्रमुख	९८४१३००४५९
२	संगम खाइजु	सि.अ.हे.व.	९८४१११२५८७
३	यादव प्रसाद घिमिरे	सि.अ.हे.व.	९८४१४५१११०
४	टिका राम लिम्बु	सि.अ.हे.व.	९८४२०४२९३१
५	विश्वदेवि श्रेष्ठ	अ.न.मि.	९८४१७९९१३९
६	दिनेश कुमार चौधरी	अ.हे.व.	९८४१३५७२११
७	उद्धव मिश्र	अ.हे.व.	९८४१६४६५२७
८	लक्ष्मी विष्ट	अ.न.मि.	९८४१५६१२०२
९	सवनम कायस्थ	ल्याव असिस्टेण्ट	९८६११५८००६
१०	चन्द्रावती के.सी.	कार्यालय सहयोगी	९८६९६९२०६१

७.८.२) बालकोट स्वास्थ्य चौकी, बालकोट, भक्तपुर

सि.नं.	नाम / थर	पद	सम्पर्क नं.
१	पुण्य प्रसाद काफ्ले	स्वास्थ्य संस्था प्रमुख	९८४१७१५५१३
२	शान्ति सिलवाल	सि.अ.न.मि.	९८४१७१९०८४
३	मन्जु कुमारी अधिकारी	सि.अ.न.मि.	९७४९७१९७८७
४	मुना दाहाल	अ.हे.व.	९८४२८५७६३८
५	कुसुम रानाभाट	कार्यालय सहयोगी	९८४९४०६७५२

७.८.३) नगर स्वास्थ्य केन्द्र, बालकोट, भक्तपुर

सि.नं.	नाम / थर	पद	सम्पर्क नं.
१	सुशिल घिमिरे	स्वास्थ्य संस्था प्रमुख	९८४१३८२३५९
२	टिका ओली	सि.अ.न.मि.	९८४१९७९८८६
३	उर्मिला बोगटी	सि.अ.न.मि.	९८४३५००२५५
४	सिता पोखरेल घिमिरे	अ.हे.व.	९८४३०८४३१०
५	विनिता पौडेल	अ.न.मि.	९८४१४१०२३८
६	रोजिना थापा	का.स.	९८०३९८१३५०



७.८.४) प्राथमिक स्वास्थ्य केन्द्र, दधिकोट, भक्तपुर

सि.नं.	नाम / थर	पद	सम्पर्क नं.
१	वीरबल अधिकारी	लेखा अधिकृत	९८४१३५७२१३
२	डा.अनन्त थापा	मेडिकल अफिसर	९८५१२०९०८८
३	श्रीकृष्ण प्रजापति	जनस्वास्थ्य अधिकृत	९८६०५९२४२५
४	सुन्दर हरि श्रेष्ठ	जनस्वास्थ्य अधिकृत	९८५१०९५८४०
५	पद्मा दाहाल	सि.अ.न.मि.	९८४१३८३६४६
६	कमल महतारा क्षेत्री	जनस्वास्थ्य निरीक्षक	९८४१४४७६१२
७	खेमराज भट्ट	हे.अ.	९८४८७३६६४२
८	गोमा थापा	हे.अ.	९८४३२९१७६५
९	नबराज थापा	सि.अ.हे.व.	९८४१४६२६७५
१०	सविता भण्डारी	सि.अ.न.मि.	९८४४४६८५६६
११	अनु राजथला	ल्याब टेक्निसियन	९८४३४६८०२८
१२	शिव कुमार श्रेष्ठ	रेडियोग्राफर	९८४९७२०५७५
१३	सुबेक्षा महर्जन	अ.न.मि.	९८४९६८०७६२
१४	राम गिता खडका	कार्यालय सहयोगी	९८४९८९४८९३
१५	अष्टलक्ष्मी कपाली	कार्यालय सहयोगी	९८०८२२५५९०३

७.८.५) कटुञ्जे स्वास्थ्य चौकी, कटुञ्जे, भक्तपुर

सि.नं.	नाम / थर	पद	सम्पर्क नं.
१	स्वस्ती आचार्य	स्वास्थ्य संस्था प्रमुख	९८४१११११७७
२	सम्भ्रना न्यौपाने	सि.अ.न.मि.	९८४१०९९०६६
३	रेखा शाह	जन स्वास्थ्य निरीक्षक	९८४९३८७२४८
४	मिना दाहाल	अ.न.मि.	९८४९४५८४०७
५	कृष्ण प्रसाद अधिकारी	सि.अ.हे.व.	९८४१६८३९८४
६	बद्री प्रसाद दाहाल	सि.अ.हे.व.	९८४९२९८६१६
७	कविता कार्की	अ.हे.व.	९८४४५५४६२९
८	अमृता थापा	अ.हे.व.	९८४१५४३६८३
९	सविना श्रेष्ठ	ल्याब असिस्टेन्ट	९८४१५६३६४७
१०	सिता कसपाल	का.स.	९८६००७७७०७



“कृषि, शिक्षा, पर्यटन र पूर्वाधार: सूर्यविनायक समृद्धिको मूल आधार”

७.८.६) नगर स्वास्थ्य केन्द्र, सू.न.पा.६, बनाचौर, भक्तपुर

सि.नं.	नाम / थर	पद	सम्पर्क नं.
१	दिनेश बाईजु	स्वास्थ्य संस्था प्रमुख	९८४१६२१२१८

७.८.७) गुण्डु स्वास्थ्य चौकी, गुण्डु, भक्तपुर

सि.नं.	नाम / थर	पद	सम्पर्क नं.
१	राजिव महतो	स्वास्थ्य संस्था प्रमुख	९८४४०७५४२३
२	रेखा राई	ज.स्वा.नि.	९८४२९०६३५९
३	सन्ध्या श्रेष्ठ	सि.अ.न.मि.	९८०३७०२८०७
४	सुनिता थापा	अ.न.मि.	९८५११९६०१४
५	मनिका धौगोडा	ल्याव असिस्टेन्ट	९८४१३४१४०७
६	उर्मिला सिलवाल	कार्यालय सहयोगी	९८६०९१६६५०

७.८.८) सिपाडोल स्वास्थ्य चौकी, सिपाडोल, भक्तपुर

सि.नं.	नाम / थर	पद	सम्पर्क नं.
१	पुष्पराज ठाकुर	स्वास्थ्य संस्था प्रमुख	९८५१११२४८०
२	दुर्गा देवी वस्नेत	सि.अ.न.मि.	९८४१७३८५५
३	रञ्जु वस्नेत	अ.हे.व.	९८४१०५५४०८
४	पुष्पा जिरेल	अ.न.मि.	९८४१९४५९६५

७.८.९) नंखेल स्वास्थ्य चौकी, नंखेल, भक्तपुर

सि.नं.	नाम / थर	पद	सम्पर्क नं.
१	राजेन्द्र फौजु	स्वास्थ्य संस्था प्रमुख	९८४१२९९५१६
२	रोजिना थापा	हे.अ.	९८४९२४५२२०
३	कल्पना वस्नेत	सि.अ.न.मि.	९८४१५७२९०४
४	रस्मिला तिम्लसीना	अ.हे.व.	९८४१९०१६०२
५	सविना खत्री	का.स.	९८८१२६५२२८

७.८.१०) चितपोल स्वास्थ्य चौकी, चितपोल, भक्तपुर

सि.नं.	नाम / थर	पद	सम्पर्क नं.
१	मुकुन्द प्रसाद चौलागाई	स्वास्थ्य संस्था प्रमुख	९८४४४१२१४३
२	खिमानन्द पौडेल	सि.अ.हे.व.	९८४१३८७७६०
३	बलराम दाहाल	हे.अ.	९८४२१०५३१६
४	निर्मला श्रेष्ठ	सि.अ.न.मि.	९८४४३८८६७५
५	सुभद्रा सिवाकोटी	अ.हे.व.	९८४१६७०३३७



सि.नं.	नाम / थर	पद	सम्पर्क नं.
६	रेनुका पौडेल	ल्याव असिस्टेन्ट	९८६१७९६१३६
७	कुमार थापा	कार्यालय सहयोगी	९८४१०४१५६८

७.८.११) शहरी स्वास्थ्य केन्द्र, तर्सवाल, भक्तपुर

सि.नं.	नाम / थर	पद	सम्पर्क नं.
१	सुदिप आचार्य	स्वास्थ्य संस्था प्रमुख	९८४३२४१५७६
२	सरु न्यौपाने	कार्यालय सहयोगी	९८४३०२८५१७

७.८.१२) शहरी स्वास्थ्य केन्द्र, ध्याम्पेडाँडा, भक्तपुर

सि.नं.	नाम / थर	पद	सम्पर्क नं.
१	उत्सव सापकोटा	स्वास्थ्य संस्था प्रमुख	९८६०१०८०६१
२	कविता काफ्ले	का.स.	९८४९२८४४६०

७.८.१३) शहरी स्वास्थ्य केन्द्र, नंखेल (काकावारी), भक्तपुर

सि.नं.	नाम / थर	पद	सम्पर्क नं.
१	कमल अच्छामी	स्वास्थ्य संस्था प्रमुख	९८१८२७४३६१

७.८.१४) सूर्यविनायक नगर अस्पताल, सू.न.पा.-८ जगाती, भक्तपुर

सि.नं.	नाम / थर	पद	सम्पर्क नं.
१	डा. सागर कुमार राजभण्डारी	कार्यकारी निर्देशक	९८५११८०५१०
२	डा. मोनिसा कार्की	अस्पताल संयोजक	९८५११९२०७०
३	डा. मृदुल मिश्र	मेडिकल अफिसर	९८४९६८१५६३
४	डा. कल्पना बज्रचार्य	मेडिकल अफिसर	९८४३७९७६५२
५	डा. कृष्ण घिमिरे	मेडिकल अफिसर	९८४३६६९६५६
६	सौरभ नेपाल	सूचना प्रविधि अधिकृत	९८४१९७७६७६
७	नविन कार्की	फार्मसी अधिकृत	९८६००९९१११
८	अमृत राजथला	मेडिकल ल्याव टेक्नोलोजिष्ट	९८४००६३२९१
९	किरण किसि	रेडियो टेक्नोलोजिष्ट	९८६०६१४९५५
१०	शम्भु पौडेल	सि.अ.हे.व.	९८४९३६९०५५
११	कृष्ण बीर चौधरी	वरिष्ठ ल्याव असिस्टेन्ट	९८४१२१५९०१
१२	संगिता ढुंगेल न्यौपाने	सि.अ.हे.व.	९८४१२३९०४६
१३	सुष्मा जिरेल	अ.न.मि.	९८४६०४१६३८



“कृषि, शिक्षा, पर्यटन र पूर्वाधार: सूर्यविनायक समृद्धिको मूल आधार”

सि.नं.	नाम / थर	पद	सम्पर्क नं.
१४	सनम राजवशी	अ.न.मि.	९८६११५८००६
१५	रूपक वाग्ले	हे.अ.	९८६३९२१०६४
१६	सुस्मिता अधिकारी	स्टाफ नर्स	९८४३०६७७७६
१७	रोजी थापा	स्टाफ नर्स	९८४९१७०७६२
१८	सलिना न्यौपाने	स्टाफ नर्स	९८१८४०२४६६
१९	गौरभ राई	बायोमेडिकल टेक्नीसियन	९८४०२६५२७५
२०	प्रभुराम बस्नेत	रेडियोग्राफर	९८४१९८७०८७
२१	प्रज्वल श्रेष्ठ	रेडियोग्राफर	९८१८९८८७६८
२२	सरिला सेजुवाल	फार्मिसि सहायक	९८६१४३२२९९
२३	दुर्गा कार्की	फार्मिसि सहायक	९८६१९०१०४१
२४	सस्मिता सिंतान	मेडिकल रेकर्डर सुपरभाईजर	९८४१७३८२१९
२५	शारदा तामाङ्ग	ल्याव टेक्नीसियन	९८४९३६६१६१
२६	प्रमिला कार्की	ल्याव टेक्नीसियन	९८४९७२८०६५
२७	रश्मी श्रेष्ठ	अ.हे.ब.	९८४१९६२८७०
२८	गीता सैजु	अ.हे.ब.	९८४३०२२१५४
२९	अनुसा गिरी	अ.न.मि.	९८०८५७२५९५
३०	सुशिला अर्याल	अ.न.मि.	९८४२३२१९८३
३१	रञ्जु खड्का	कार्यालय सहयोगी	९८४३०५४३२१
३२	वविता कार्की	कार्यालय सहयोगी	९८१८०७९९३८
३३	अमिता थापा	कार्यालय सहयोगी	९८४१११३६९९
३४	सुवास थापामगर	लण्डी ब्वाई	९८६१९६३६५५

७.९) यस अवधिमा कार्यरत रहनु भएका प्रमुख प्रशासकीय अधिकृतहरूको वितरण

सि.नं.	नाम / थर	पद	सम्म
१	यज्ञ बहादुर खत्री	२०७३।१।२।०७	२०७४।०६।२२
२	चिरिञ्जिवी तिम्सिना	२०७४।०६।२३	२०७५।०९।०१
३	घनश्याम न्यौपाने	२०७५।०९।०२	२०७५।१२।१४
४	कमल ज्ञवाली	२०७५।१२।१५	२०७८।०१।३१
५	राजेन्द्र प्रसाद कडेल	२०७८।०२।०२	हालसम्म

## नगर कार्यपालिका तथा नगर सभाका पदाधिकारीहरू



जुना बस्नेत  
उप-प्रमुख तथा सदस्य



बासुदेव थापा  
नगर प्रमुख तथा अध्यक्ष



राजेन्द्र प्रसाद कडेल  
प्रमुख प्रशासकीय अधिकृत तथा सचिव



सानुकाजी कायस्थ  
सदस्य



कमलनाथ आचार्य  
सदस्य



शिवशरण खत्री  
सदस्य



उत्तम थापा  
सदस्य



राजकुमार जोशी  
सदस्य



रामेश्वर धवजू  
सदस्य



रविन्द्र सापकोटा  
सदस्य



किरण थापा  
सदस्य



उपेन्द्र के.सी.  
सदस्य



शिवराम राउत  
सदस्य



तारा खतिवडा (सापकोटा)  
सदस्य



तारा खड्का (बस्नेत)  
सदस्य



अम्बिका न्यौपाने  
सदस्य



सुभद्रा खत्री  
सदस्य



दिपक बिसुहरे  
सदस्य



हिरामाया शेर्पा  
सदस्य



राजेन्द्र बुजेल  
सदस्य

## नगर सभाका पदाधिकारीहरू



प्रदिप कार्की  
१ नं. वडा सदस्य



कल्पना नेपाली  
१ नं. वडा सदस्य



सुवास कुमार कार्की  
२ नं. वडा सदस्य



विश्वराज विष्ट  
२ नं. वडा सदस्य



कान्छीमाया श्रेष्ठ  
२ नं. वडा सदस्य



मुना परियार  
२ नं. वडा सदस्य



घनश्याम भट्टराई  
३ नं. वडा सदस्य



प्रभु भक्त माडी श्रेष्ठ  
३ नं. वडा सदस्य



अम्बिका राउत  
३ नं. वडा सदस्य



देवलाल राजठेउला  
४ नं. वडा सदस्य



राजु लुवन्जार श्रेष्ठ  
४ नं. वडा सदस्य



पम्फा परियार  
४ नं. वडा सदस्य



मनोज थापा  
५ नं. वडा सदस्य



बासुदेव पोखरेल  
५ नं. वडा सदस्य



राजेन्द्र त्वाली  
६ नं. वडा सदस्य



सुधाम के.सी.  
६ नं. वडा सदस्य



रमा गौतम  
६ नं. वडा सदस्य



सरला विश्वकर्मा  
६ नं. वडा सदस्य



अर्जुन राउत  
७ नं. वडा सदस्य



कृष्ण जीत माकजु  
७ नं. वडा सदस्य



लक्ष्मी परियार  
७ नं. वडा सदस्य



धर्मराज बस्नेत  
८ नं. वडा सदस्य



अजय बहादुर तामाङ्ग  
८ नं. वडा सदस्य



शान्ता विश्वकर्मा  
८ नं. वडा सदस्य



विनय महत  
९ नं. वडा सदस्य



अनु वयलकोटी  
९ नं. वडा सदस्य



कमला विश्वकर्मा  
१० नं. वडा सदस्य



शिवहरि कार्की  
१० नं. वडा सदस्य



## न्यायिक समितिका पदाधिकारीहरू



जुना बस्नेत  
संयोजक



विनय महत  
सदस्य



राजु लुवन्जार श्रेष्ठ  
सदस्य



सुरज पौडेल  
उजुरी प्रशासक पदेन

## वातावरण तथा विपद् व्यवस्थापन समितिका पदाधिकारीहरू



सानुकाजी कायस्थ  
संयोजक



उत्तम थापा  
सदस्य



काण्ठीमाया श्रेष्ठ  
सदस्य



घनश्याम भट्टराई  
सदस्य



कृष्णजित माकजु  
सदस्य



तारा खड्का (बस्नेत)  
सदस्य



शिवहरि कार्की  
सदस्य



अनिरुद्र नेपाल  
सदस्य सचिव पदेन

## आर्थिक विकास समितिका पदाधिकारीहरू



राजकुमार जोशी  
संयोजक



शिवशरण राउत  
सदस्य



देवराज राजठेउला  
सदस्य



शुभद्रा राउत  
सदस्य



लक्ष्मी परियार  
सदस्य



अजय बहादुर तामाङ्ग  
सदस्य



राजेन्द्र कुमार श्रेष्ठ  
सदस्य सचिव पदेन

## विधेयक समितिका पदाधिकारीहरू



रामेश्वर धवजु  
संयोजक



दिपक विसुरे  
सदस्य



विश्वराज विष्ट  
सदस्य



प्रभुमन्क माडी श्रेष्ठ  
सदस्य



अतिबिका राउत  
सदस्य



रमा गौतम  
सदस्य



कमला विश्वकर्मा  
सदस्य



अनिरुद्र नेपाल  
सदस्य सचिव पदेन

## पूर्वाधार विकास समितिका पदाधिकारीहरू



रविन्द्र सापकोटा  
संयोजक



शिवराम राउत  
सदस्य



प्रदिप कार्की  
सदस्य



मनोज थापा  
सदस्य



राजेन्द्र भुजेल  
सदस्य



अर्जुन खतिवडा  
सदस्य



शान्ता विश्वकर्मा  
सदस्य



अनु वयलकोटी  
सदस्य



जनक न्यौपाने  
सदस्य सचिव पदेन

## सामाजिक विकास समितिका पदाधिकारीहरू



किरण थापा  
संयोजक



कमलनाथ आचार्य  
सदस्य



सुवास कुमार कार्की  
सदस्य



तारा खतिवडा (सापकोटा)  
सदस्य



बासुदेव पोखरेल  
सदस्य



पम्फा परियार  
सदस्य



सरला विश्वकर्मा  
सदस्य



सरस्वती कोइराला  
सदस्य सचिव पदेन

## सार्वजनिक सेवा तथा क्षमता विकास समितिका पदाधिकारीहरू



उपेन्द्र के.सी.  
संयोजक



हिरामाया शर्पा  
सदस्य



कल्पना नेपाली  
सदस्य



मुना परियार  
सदस्य



राजेन्द्र त्वाती  
सदस्य



सुधाम के.सी.  
सदस्य



धर्मराज बरनेत  
सदस्य



राजेन्द्र प्रसाद नेपाल  
सदस्य सचिव पदेन

## यस नगरपालिकाबाट जिल्ला समन्वय समिति, भक्तपुरका लागि निर्वाचित पदाधिकारीहरू



सरिता कुँवर  
उप प्रमुख



बाबुकाजी श्रेष्ठ  
सदस्य



कमला पोखरेल  
सदस्य



गिता बिसुखे  
सदस्य



श्रीराम ब्याञ्जु  
सदस्य



गीता देउजा  
सदस्य

वडा नं.

१

समितिका पदाधिकारीहरू



सानुकाजी कायस्थ  
वडा अध्यक्ष



प्रदिप कार्की  
सदस्य



अम्बिका न्यौपाने  
सदस्य



कल्पना नेपाली  
सदस्य



राम श्रेष्ठ  
सचिव पदेन

वडा नं.

२

समितिका पदाधिकारीहरू



कमलनाथ आचार्य  
वडा अध्यक्ष



सुवास कुमार कार्की  
सदस्य



विश्वराज विष्ट  
सदस्य



कान्छिमाया श्रेष्ठ  
सदस्य



मुना परियार  
सदस्य



बालकृष्ण कासुला  
सचिव पदेन

वडा नं.

3

समितिका पदाधिकारीहरू



शिवशरण खत्री  
वडा अध्यक्ष



प्रभुमक्त माडी श्रेष्ठ  
सदस्य



धनश्याम भट्टराई  
सदस्य



अम्बिका राउत  
सदस्य



शेषराज दहाल  
सचिव पदेन

वडा नं.

8

समितिका पदाधिकारीहरू



उत्तम थापा  
वडा अध्यक्ष



देवलाल राजठेउला  
सदस्य



राजु लुवन्जार श्रेष्ठ  
सदस्य



तारा खतिवडा (सापकोटा)  
सदस्य



पम्फा परियार  
सदस्य



बिमल सुनार  
सचिव पदेन

वडा नं.

५

समितिका पदाधिकारीहरू



राजकुमार जोशी  
वडा अध्यक्ष



मनोज थापा  
सदस्य



बासुदेव पोखरेल  
सदस्य



मोहन देउवन्जार  
सचिव पदेन

वडा नं.

६

समितिका पदाधिकारीहरू



रामेश्वर धवोजु  
वडा अध्यक्ष



राजेन्द्र त्वाती  
सदस्य



सुधाम के.सी.  
सदस्य



रमा जौतम  
सदस्य



सरला विश्वकर्मा  
सदस्य



श्रीमिला जोन्ह  
सचिव पदेन

वडा नं.

७

समितिका पदाधिकारीहरू



रविन्द्र सापकोटा  
वडा अध्यक्ष



अर्जुन स्वतिवडा  
सदस्य



कृष्णजीत माकजु  
सदस्य



लक्ष्मी परियार  
सदस्य



सूर्य बहादुर माकजु  
सचिव पदेन

वडा नं.

८

समितिका पदाधिकारीहरू



किरण थापा  
वडा अध्यक्ष



धर्मराज बस्नेत  
सदस्य



अजय बहादुर तामाङ्ग  
सदस्य



तारा स्वड्का (बस्नेत)  
सदस्य



शान्ता विश्वकर्मा  
सदस्य



मोहन गिरी  
सचिव पदेन



वडा नं.

८

समितिका पदाधिकारीहरू



उपेन्द्र के. सी.  
वडा अध्यक्ष



विनय महत  
सदस्य



अनु वयलकोठी  
सदस्य



अच्युतम खत्री  
सचिव पदेन

वडा नं.

१०

समितिका पदाधिकारीहरू



शिवराम राउत  
वडा अध्यक्ष



शिवहरि कार्की  
सदस्य



सुमद्रा खत्री  
सदस्य



कमला विश्वकर्मा  
सदस्य



कुमार राउत  
सचिव पदेन



बासुदेव थापा  
नगर प्रमुख  
९८५१०९५६४६



जुना बस्नेत  
उप प्रमुख  
९८४१५५३९७९



राजेन्द्र प्रसाद कडेल  
प्रमुख प्रशासकीय अधिकृत  
९८५१२७७१११



उपेन्द्र के.सी.  
प्रवक्ता  
९८५११४९०५०



राजेन्द्र प्रसाद नेपाल  
गुनासो सुन्ने अधिकारी  
९८४१५३५४७९



अनिरुद्र नेपाल  
सूचना अधिकारी  
९८४१३४९७३५

## सम्पादन मण्डल



राजेन्द्र प्रसाद नेपाल  
संयोजक  
प्रमुख प्रशासकीय अधिकृत



राजेन्द्र प्रसाद नेपाल  
सदस्य  
निर्देशक

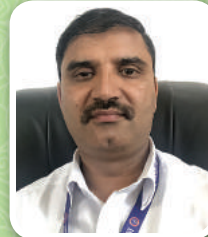

अनिरुद्र नेपाल  
सदस्य  
निर्देशक



अनिरुद्र नेपाल  
सदस्य  
उजुरी प्रशासक

# हार्दिक समवेदना



जन्म:  
बि.सं.: २०१५।०२।०८



स्वर्गारोहण:  
बि.सं.: २०७८।०२।२३

## स्व. जुनुमाया तामाङ्ग

आयो टप्प टिप्प्यो लग्यो मिति पुग्यो टारेर टर्देन त्यो ।  
इन्द्रै विन्ती गरुन् भुकेर पदमा त्यो विन्ती मान्दै न त्यो ॥

सूर्यविनायक नगर कार्यपालिका तथा नगर सभाका पदाधिकारी तथा ९ नं. वडाका वडा सदस्य श्री जुनुमाया तामाङ्गको मिति २०७८।०२।२३ गतेका दिन ६३ वर्षको उमेरमा भएको असामयिक निधनले हामी अत्यन्तै मर्माहत भएका छौं । शोकको यस घडीमा दिवंगत आत्माको चीर शान्तिको कामना गर्दै शोक सन्तप्त परिवारमा हार्दिक समवेदना व्यक्त गर्दछौं ।



## सूर्यविनायक नगरपालिका

नगर कार्यपालिकाको कार्यालय

कटुञ्जे, भक्तपुर

बागमती प्रदेश, नेपाल



